СОВЕТ НА ОПШТИНА ГАЗИ БАБА
Бр.09-7418/1 од 11.07.2025 година
С К О П Ј Е

ДО
ЧЛЕНОВИТЕ НА СОВЕТОТ
НА ОПШТИНА ГАЗИ БАБА

Врз основа на член 58 став (1) од Деловникот на Советот на Општина Гази Баба ("Службен гласник на Општина Гази Баба" бр.4/06 и 12/13), донесувам

Р Е Ш Е Н И Е

Ја свикувам **Шеесет и треттата** седница на Советот на Општина Гази Баба, за **15.07.2025 година (вторник) со почеток во 11 часот**.

За работата на седницата го предлагам следниот:

Д Н Е В Е Н Р Е Д

1. Предлог - Програма за изменување на Програмата за одржување на комуналната чистота и реализација на проекти од комуналната инфраструктура, преку ангажирање на невработени лица за потребите на Општина Гази Баба за 2025 година;
2. Предлог - Одлука за давање согласност на Одлуката за изменување и дополнување на Програмата за одржување на јавната чистота на јавните површини, на подрачјето на Општина Гази Баба за 2025 година;
3. Предлог - Одлука за давање согласност на Одлуката за изменување на Програмата за одржување на јавното зеленило на јавните површини, на подрачјето на Општина Гази Баба за 2025 година;
4. Предлог - Одлука за давање согласност на Одлуката за изменување на Програмата за водоснабдување на населените места во руралниот дел на Општина Гази Баба за 2025 година;
5. Предлог - Одлука за давање согласност на Одлуката за изменување и дополнување на Развојна Програма за капитални инвестиции за набавка на возила за оддржување на јавната чистота и зеленилото на јавните површини на подрачјето на Општина Гази Баба и реконструкција на витални објекти од значителна важност за ЈКП "Гази Баба - 2007" - Скопје, за период 2025 - 2026 година;
6. Предлог - Одлука за давање согласност на Предлог - Годишен план за вработување на Општина Гази Баба за 2026 година;
7. Предлог - Одлука за донесување на Урбанистички план за село Колонија, Општина Гази Баба, плански период (2016 - 2026);
8. Предлог - Одлука за начинот на применување на деталните урбанстички планови, во просторот на Градска четврт ССИ 09;

9. Предлог - Одлука за доделување на финансиски средства на Здружение Женски ракометен клуб "Металург" Автокоманда - Скопје;
10. Предлог - План за изменување на Планот на програми за развој на Општина Гази Баба - За изградба на комунална и сообраќајна инфраструктура на комплекс EAST GATE;
11. Предлог - План за изменување на Планот на програми за развој на Општина Гази Баба - За изградба на комунална и сообраќајна инфраструктура во населба Хиподром - 2;
12. Предлог - План за изменување на Планот на програми за развој на Општина Гази Баба за период 2025 - 2026 година - За изградба на училишна фискултурна сала без гледалиште во ООУ "Наум Охридски", во населено место Црешево - Општина Гази Баба;
13. Предлог - План за изменување на Планот на програми за развој на Општина Гази Баба за период 2025 - 2026 година - За изградба на нова училишна зграда на ООУ "Крсте Мисирков", Општина Гази Баба - Скопје;
14. Предлог - План за изменување на Планот на програми за развој на Општина Гази Баба за период 2025 - 2026 година - За реконструкција на Дом на култура "11 Октомври" во населба Ченто;
15. Предлог - План за изменување на Планот на програми за развој на Општина Гази Баба за период 2025 - 2026 година - За изградба на фаза на вакумска фекална мрежа со еден модул за ПСОВ во населено место Јурумлери;
16. Предлог - План за изменување на Планот на програми за развој на Општина Гази Баба за период 2025 - 2026 година - За изградба на детска градинка во населено место Трубарево;
17. Предлог - План за изменување на Планот на програми за развој на Општина Гази Баба - За изградба на новопроектирана улица 1 во Градска Четврт СИ 04 - Блок 3;
18. Предлог - План на програми за развој на Општина Гази Баба за период 2025 - 2026 година - За доградба на ООУ "Крум Тошев", во населено место Трубарево;
19. Предлог - План на програми за развој на Општина Гази Баба за период 2025 - 2026 година - За изградба на атмосферска канализација по улица "Гемиџиска" и улица "Филип Филиповиќ" во населба Железара, Општина Гази Баба;
20. Предлог - План на програми за развој на Општина Гази Баба за период 2025 - 2026 година - За изградба на детска градинка во населено место Маџари - Триангла, Општина Гази Баба;
21. Предлог - План на програми за развој на Општина Гази Баба за период 2025 - 2026 година - За изградба на секундарна фекална канализација за населено место Идризово, Општина Гази Баба;
22. Предлог - План на програми за развој на Општина Гази Баба за период 2025 - 2026 година - За изградба на улица "2" со фаза водовод и фекална мрежа во населба Железара, Општина Гази Баба;
23. Предлог - План на програми за развој на Општина Гази Баба за период 2025 - 2026 година - За изградба на фекална вакумска канализација во зона 1 и зона 4 во населено место Јурумлери, Општина Гази Баба;
24. Предлог - План на програми за развој на Општина Гази Баба за период 2025 - 2026 година - За изградба на училишна спортска сала во ООУ "Григор Прличев", населба Железара;
25. Предлог - План на програми за развој на Општина Гази Баба за период 2025 - 2026 година - За рехабилитација на пристапен пат до гробишта Камник;
26. Предлог - План на програми за развој на Општина Гази Баба за период 2025 - 2026 година - За рехабилитација на ул."22" во населено место Сингелиќ, Општина Гази Баба;
27. Предлог - План на програми за развој на Општина Гази Баба за период 2025 - 2026 година - За рехабилитација на ул."Петре Филиповски - Гарката", населба Триангла, Општина Гази Баба;

28. Предлог - План на програми за развој на Општина Гази Баба за период 2025 - 2026 година - За реконструкција на дел од улица "Жан Жорес" во населба Маџари, Општина Гази Баба;
29. Предлог - План на програми за развој на Општина Гази Баба за период 2025 - 2026 година - За реконструкција на ул."30" - Чукур Мало, населено место Трубарево, Општина Гази Баба;
30. Предлог - План на програми за развој на Општина Гази Баба за период 2025 - 2026 година - За реконструкција на дел од улица "519", во населба Керамидница, Општина Гази Баба;
31. Предлог - План на програми за развој на Општина Гази Баба за период 2025 - 2026 година - За рехабилитација на ул."Ордан Поп Јорданов", населба Маџари 1, Општина Гази Баба;
32. Предлог - План на програми за развој на Општина Гази Баба за период 2025 - 2026 година - За реконструкција на ул."Палмиро Тољати", населба Методија Андонов - Ченто, Општина Гази Баба;
33. Предлог - План на програми за развој на Општина Гази Баба за период 2025 - 2026 година - За реконструкција на улица "Париска Комуна" во населба Маџари - Хиподром, Општина Гази Баба;
34. Предлог - План на програми за развој на Општина Гази Баба за период 2025 - 2026 година - За изградба - проширување на дел од улица "Лазар Поп Трајков" во населба Автокоманда;
35. Предлог - Програма за изменување на Програмата за урбано планирање "Ф" на Општина Гази Баба за 2025 година;
36. Предлог - Програма за изменување на Програмата за изградба, реконструкција, рехабилитација и одржување на локалните улици и патишта на Општина Гази Баба за 2025 година;
37. Предлог - Програма за изменување на Програмата за улично осветлување на Општина Гази Баба за 2025 година;
38. Предлог - Програма за изменување на Програмата за јавни дејности на Општина Гази Баба за 2025 година;
39. Предлог - Програма за изменување на Програмата за основното образование на Општина Гази Баба за 2025 година;
40. Предлог - Програма за изменување на Програмата за заштита на животната средина и природата на Општина Гази Баба за 2025 година;
41. Предлог - Програма за изменување на Програмата за локален економски развој на Општина Гази Баба за 2025 година; и
42. Предлог - Одлука за изменување и дополнување на Буџетот на Општина Гази Баба за 2025 година.

ПРЕТСЕДАТЕЛ
НА СОВЕТ НА ОПШТИНА ГАЗИ БАБА,
м-р Сашо Кукески, с.р.

С О В Е Т НА О П Ш Т И Н А Г А З И Б А Б А - С К О П Ј Е

Предлагач: Градоначалник на Општина Гази Баба

Изготвувачи: Сектор за градежништво, комунални работи и сообраќај

ЈКП "Гази Баба - 2007" - Скопје

Претставник: в.д директор, Игор Атанасовски

ПРЕДЛОГ- ПРОГРАМА

ЗА ИЗМЕНУВАЊЕ НА ПРОГРАМАТА ЗА ОДРЖУВАЊЕ НА КОМУНАЛНАТА ЧИСТОТА И РЕАЛИЗАЦИЈА НА ПРОЕКТИ ОД КОМУНАЛНАТА ИНФРАСТРУКТУРА, ПРЕКУ АНГАЖИРАЊЕ НА НЕВРАБОТЕНИ ЛИЦА ЗА ПОТРЕБИТЕ НА ОПШТИНА ГАЗИ БАБА ЗА 2025 ГОДИНА

СКОПЈЕ, ЈУЛИ 2025 ГОДИНА

П Р Е Д Л О Г

Врз основа на член 22 став (1) точка 4 и член 62 став (1) од Законот за локалната самоуправа ("Службен весник на РМ" бр.5/02 и "Службен весник на РСМ" бр.202/24) и член 151 став (2) од Деловникот на Советот на Општина Гази Баба ("Службен гласник на Општина Гази Баба" бр.4/06 и 12/13), Советот на Општина Гази Баба на _____ седница одржана на __.__.2025 година, донесе

П Р О Г Р А М А

ЗА ИЗМЕНУВАЊЕ НА ПРОГРАМАТА ЗА ОДРЖУВАЊЕ НА КОМУНАЛНАТА ЧИСТОТА И РЕАЛИЗАЦИЈА НА ПРОЕКТИ ОД КОМУНАЛНАТА ИНФРАСТРУКТУРА, ПРЕКУ АНГАЖИРАЊЕ НА НЕВРАБОТЕНИ ЛИЦА ЗА ПОТРЕБИТЕ НА ОПШТИНА ГАЗИ БАБА ЗА 2025 ГОДИНА

1. Во Програмата за одржување на комуналната чистота и реализација на проекти од комуналната инфраструктура, преку ангажирање на невработени лица за потребите на Општина Гази Баба за 2025 година ("Службен гласник на Општина Гази Баба" бр.24/24), во точка 2, потточка 2.4, раздел 2.4.4.Финансиска конструкција за реализација на програмата, бројот "39.248.760,00" се заменува со бројот **"36.203.158,00"**.

2. Оваа програма влегува во сила со денот на објавувањето во "Службен гласник на Општина Гази Баба".

Број _____
од __.__.2025 година
Скопје

ПРЕТСЕДАТЕЛ
НА СОВЕТ НА ОПШТИНА ГАЗИ БАБА,
м-р Сашо Кукески

О Б Р А З Л О Ж Е Н И Е

НА ПРЕДЛОГ - ПРОГРАМАТА ЗА ИЗМЕНУВАЊЕ НА ПРОГРАМАТА ЗА ОДРЖУВАЊЕ НА КОМУНАЛНАТА ЧИСТОТА И РЕАЛИЗАЦИЈА НА ПРОЕКТИ ОД КОМУНАЛНАТА ИНФРАСТРУКТУРА, ПРЕКУ АНГАЖИРАЊЕ НА НЕВРАБОТЕНИ ЛИЦА ЗА ПОТРЕБИТЕ НА ОПШТИНА ГАЗИ БАБА ЗА 2025 ГОДИНА

ПРАВЕН ОСНОВ ЗА УРЕДУВАЊЕ НА ОДНОСИТЕ

Правен основ за донесување на Предлог-Програмата се член 22 став (1) точка 4 и член 62 став (1) од Законот за локалната самоуправа ("Службен весник на РМ" бр.5/02 и "Службен весник на РСМ" бр.202/24).

ПРИЧИНИ ЗА ДОНЕСУВАЊЕ

Во Програмата за одржување на комуналната чистота и реализација на проекти од комуналната инфраструктура, преку ангажирање на невработени лица за потребите на Општина Гази Баба за 2025 година ("Службен гласник на Општина Гази Баба" бр.24/24) се предвидени 39.248.760,00 денари.

Врз основа на направените пресметки во Програмата за одржување на комуналната чистота и реализација на проекти од комуналната инфраструктура, преку ангажирање на невработени лица за потребите на Општина Гази Баба за 2025 година евидентиран е вишок на средства, поради неангажираност, односно непополнетост на максимален број на работници во текот на тековната година. Ова се должи на фактот на општиот недостиг на работна сила на македонскиот пазар.

Со оглед на тоа што по направените калкулации и проекции и под претпоставка за максимален број на работници, сепак остануваат средства како вишок, и истите во висина од **3 045 602,00** денари се предлага да бидат префрлени во програмата J4 (Програмата за јавна чистота), Програмата J.7 (Програмата за одржување на јавното зеленило на јавните површини на подрачјето на Општина Гази Баба) и тоа на следниот начин:

Програма јавна чистота (J4)

точка 3.1 авто делови за возила и градежни машини.
Точка 4.1 Плати на вработени

Програма за јавно зеленило (J7)

Точка 1.1 горива и мазива
И остаток 545 602 денари

Вкупно по програма за 2025	**39 248 760**
Вкупно реализирано заклучно со Јуни 2025 плус платата од Декември 2024	**19 271 758**
ХТЗ Опрема (ќе се реализира)	**840 000**
Останува за 2025 без ХТЗ	19 137 002

Префрлени во Ј.4 и Ј.7 програма средства кои се предвидени како вишок	3 045 602 -1 000 000(Ј4) -1 000 000(Ј7) -500 000(Ј4)
ОСТАТОК ЗА 2025 нераспределен	545 602
Потребни средства до крај на 2025 година	**16 091 400**
ВКУПНО ЗА 2025	**36 203 158**

ФИНАНСИСКИ ИМПЛИКАЦИИ ВО БУЏЕТОТ НА ОПШТИНА ГАЗИ БАБА

Предлог-Програмата нема финансиски импликации во Буџетот на Општина Гази Баба за 2025 година.

Поради изнесеното, му предлагаме на Советот на Општина Гази Баба да ја донесе Предлог-Програмата.

ГРАДОНАЧАЛНИК НА ОПШТИНА ГАЗИ БАБА

С О В Е Т НА О П Ш Т И Н А Г А З И Б А Б А - С К О П Ј Е

Предлагач: Градоначалник на Општина Гази Баба

Изготвувач: ЈКП "Гази Баба - 2007" - Скопје

Претставник: в.д директор, Игор Атанасовски

ПРЕДЛОГ- ОДЛУКА

ЗА ДАВАЊЕ СОГЛАСНОСТ НА ОДЛУКАТА ЗА ИЗМЕНУВАЊЕ И ДОПОЛНУВАЊЕ НА ПРОГРАМАТА ЗА ОДРЖУВАЊЕ НА ЈАВНАТА ЧИСТОТА НА ЈАВНИТЕ ПОВРШИНИ, НА ПОДРАЧЈЕТО НА ОПШТИНА ГАЗИ БАБА ЗА 2025 ГОДИНА

СКОПЈЕ, ЈУЛИ 2025 ГОДИНА

П Р Е Д Л О Г

Врз основа на член 11 став (1) точка 8 од Законот за јавните претпријатија ("Службен весник на РМ" бр.38/96, 6/02, 40/03, 49/06, 22/07, 83/09, 97/10, 6/12, 119/13, 41/14, 138/14, 25/15, 61/15, 39/16, 64/18, 35/19 и "Службен весник на РСМ" бр.275/19, 89/22, 274/22 и 208/24), член 36 став (1) точка 6 и член 62 став (1) од Законот за локалната самоуправа ("Службен весник на РМ" бр.5/02 и "Службен весник на РСМ" бр.202/24) и член 151 став (2) од Деловникот на Советот на Општина Гази Баба ("Службен гласник на Општина Гази Баба" бр.4/06 и 12/13), расправајќи по Одлуката за изменување и дополнување на Програмата за одржување на јавната чистота на јавните површини, на подрачјето на Општина Гази Баба за 2025 година, бр.02-116/3 од 10.07.2025 година, донесена од управниот одбор на ЈКП "Гази Баба - 2007" - Скопје, Советот на Општина Гази Баба на _____ седница одржана на __.__.2025 година донесе

О Д Л У К А

ЗА ДАВАЊЕ СОГЛАСНОСТ НА ОДЛУКАТА ЗА ИЗМЕНУВАЊЕ И ДОПОЛНУВАЊЕ НА ПРОГРАМАТА ЗА ОДРЖУВАЊЕ НА ЈАВНАТА ЧИСТОТА НА ЈАВНИТЕ ПОВРШИНИ, НА ПОДРАЧЈЕТО НА ОПШТИНА ГАЗИ БАБА ЗА 2025 ГОДИНА

Член 1

Советот на Општина Гази Баба дава согласност на Одлуката за изменување и дополнување на Програмата за одржување на јавната чистота на јавните површини, на подрачјето на Општина Гази Баба за 2025 година, бр.02-116/3 од 10.07.2025 година, донесена од управниот одбор на ЈКП "Гази Баба - 2007" - Скопје.

Член 2

Одлуката да се достави до ЈКП "Гази Баба - 2007" - Скопје.

Член 3

Оваа одлука влегува во сила со денот на објавувањето во "Службен гласник на Општина Гази Баба".

Број _____
од __.__.2025 година
Скопје

ПРЕТСЕДАТЕЛ
НА СОВЕТ НА ОПШТИНА ГАЗИ БАБА,
м-р Сашо Кукески

О Б Р А З Л О Ж Е Н И Е

НА ПРЕДЛОГ- ОДЛУКАТА ЗА ДАВАЊЕ СОГЛАСНОСТ НА ОДЛУКАТА ЗА ИЗМЕНУВАЊЕ И ДОПОЛНУВАЊЕ НА ПРОГРАМАТА ЗА ОДРЖУВАЊЕ НА ЈАВНАТА ЧИСТОТА НА ЈАВНИТЕ ПОВРШИНИ, НА ПОДРАЧЈЕТО НА ОПШТИНА ГАЗИ БАБА ЗА 2025 ГОДИНА

ПРАВЕН ОСНОВ ЗА УРЕДУВАЊЕ НА ОДНОСИТЕ

Правен основ за донесување на Предлог-Одлуката се член 11 став (1) точка 8 од Законот за јавните претпријатија ("Службен весник на РМ" бр.38/96, 6/02, 40/03, 49/06, 22/07, 83/09, 97/10, 6/12, 119/13, 41/14, 138/14, 25/15, 61/15, 39/16, 64/18, 35/19 и "Службен весник на РСМ" бр.275/19, 89/22, 274/22 и 208/24), член 36 став (1) точка 6 и член 62 став (1) од Законот за локалната самоуправа ("Службен весник на РМ" бр.5/02 и "Службен весник на РСМ" бр.202/24).

ПРИЧИНИ ЗА ДОНЕСУВАЊЕ

ЈКП "Гази Баба - 2007" - Скопје до Советот на Општина Гази Баба достави Одлука за изменување и дополнување на Програмата за одржување на јавната чистота на јавните површини, на подрачјето на Општина Гази Баба за 2025 година, бр.02-116/3 од 10.07.2025 година, донесена од управниот одбор на ЈКП "Гази Баба - 2007" - Скопје.

Согласно Законот за јавните претпријатија и Законот за локалната самоуправа, советот на општината по претходна расправа одлучува за давање на согласност на донесените акти од органот на управување - управниот одбор на јавното комунално претпријатие.

ФИНАНСИСКИ ИМПЛИКАЦИИ ВО БУЏЕТОТ НА ОПШТИНА ГАЗИ БАБА

Предлог-Одлуката нема финансиски импликации во Буџетот на Општина Гази Баба за 2025 година.

Поради изнесеното, му предлагаме на Советот на Општина Гази Баба да ја донесе Предлог-Одлуката.

ГРАДОНАЧАЛНИК НА ОПШТИНА ГАЗИ БАБА

Врз основа на член 19 став 2 точка 2 од Законот за Јавни претпријатија(Службен весник на РМ" бр.38/96, бр.9/97, бр.6/02, бр.40/03, бр.49/06, бр.22/07, 83/09, 97/10, 06/12, 119/13, 41/14, 138/14, 25/15, 61/15, 39/16 и 64/18 и 35/19 и „Службен весник на Република Северна Македонија" бр. 275/19, 89/22, 274/22 и 208/24) и член 16 став 1 точка 2 од Статутот на ЈКП "ГАЗИ БАБА-2007" Управниот одбор на седницата одржана на 10.07.2025 година ја донесе следната:

Јавно комунално ... ГАЗИ БАБА-... Бр. 02-116/3 10.07 20 25 год. СКОПЈЕ

ОДЛУКА

за измена и дополнување на

Програмата за одржување на јавната чистота на јавните површини на подрачјето на Општина Гази Баба за 2025 година

Член 1

Во Програмата за одржување на јавна чистота на јавните површини на подрачјето на Општина Гази Баба за 2025 година заведена под број 01-176/1 од 13.12.2024 година, се врши следната измена :
Финансиската конструкција на програмата за јавна чистота сега гласи:

Финансиска конструкција на програмата за јавна чистота

ПРОГРАМА J4- Јавна чистота

6.Финансиска конструкција за реализација на Програмата (J4)

1.	Други материјали	
	1.1 набавка на боја за фарбање на улици и паркинзи	300 000 ,00 ден
2.	Одржување на други градби	
	2.1 Тековно одржување и реконскструкција на фонтаната во Автокоманда	800 000,00 ден
	2.2 материјали за изработка и одржување на урбана опрема	5 000 000,00 ден
	2.3 канти за ѓебен отпад	1 000 000.00 ден
	2.4 набавка на готова урбана опрема (плаќање и нова)	1 500 000.00 ден
3.	Поправка и одржување на опрема	
	3.1 Авто делови за возила и градежни машини	5 000 000,00 ден
4.	Одржување на други зелени површини	
	4.1 Плати на вработени	30 000 000,00 ден
	4.2 Останато (тековни обврски, адвокатски и нотарски елсктрична енергија, комунални услуги мобилна телефонија, огласи службен весник и БЈН)	500 000,00 ден
5.	Други договорни услуги	
	5.1 Изнајмување на санитарна опрема	1 000 000,00 ден
	5.3 Осигурување на имот и возила	200 000,00 ден
	5.4 Надзор на изведени проекти	200 000,00 ден
	5.5 Миење на улици и скверови	1 500 000,00 ден

ВКУПНО:1+2+3+4+5 = 47 000 000,00 денари.

Образложение

Од Точката 2.4 2.4 набавка на готова урбана опрема (плаќање и нова) се кратат 500 000 денари
Во точката 3.1 Авто делови за возила и градежни машини се додаваат 500 000 денари
Во точката 4.1 Плати на вработени се додаваат 1 000 000 денари
Се додава нова точка 5.5 Миење на улици и скверови на 1 500 000 денари

Со овие измени финансиската контсрукција на програмата се зголемува 2 500 000 денари, односно од 44 500 000 сега изнесува 47 000 000 денари.

Член 2

Останатите одредби од Програмата за одржување на јавна чистота на јавните површини на подрачјето на Општина Гази Баба за 2025 година, остануваат непроменети.

Член 3

Оваа Одлука влегува во сила со денот на донесувањето а се применува од денот на добивање на согласност од страна на основачот-Советот на Општина Гази Баба.

ЈКП "ГАЗИ БАБА-2007"
УПРАВЕН ОДБОР
Претседател

ЈКП "ГАЗИ БАБА-2007"

ул. Благоја Стефковски бр. 6 1000 Скопје
Жиро с-ка: 300000002563358
Деп: Комерцијална банка А.Д. Скопје
Даночен бр.: 4030007001674

e-mail: gbjkp2007@t-home.mk
Тел.: +389 2 322 48 01

Јавно комунално претпријатие
ГАЗИ БАБА-2007
Бр. 01-117/1
10.07 2025 год.
СКОПЈЕ

ИЗМЕНЕТА ПРОГРАМА

ЗА ОДРЖУВАЊЕ НА ЈАВНАТА ЧИСТОТА НА ПОДРАЧЈЕТО НА ОПШТИНА ГАЗИ БАБА ЗА 2025 ГОДИНА

Скопје Јули 2025 година

ЈКП "ГАЗИ БАБА-2007"

ул. Благоја Стефковски бр. 6 1000 Скопје
Жиро с-ка: 300000002563358
Деп: Комерцијална банка А.Д. Скопје
Даночен бр.: 4030007001674

e-mail: gbjkp2007@t-home.mk
Тел.: +389 2 322 48 01

ПРОГРАМА Ј4- Јавна чистота

ПРОГРАМА

За одржување на јавната чистота на подрачјето на Општина Гази за 2025 година

1.Вовед

Со оваа Програма се уредува одржувањето на јавните површини на подрачјето на Општина Гази Баба, видот, обемот, начинот, динамиката на извршување на активностите, начинот на финансирање на Програмата и надзорот за нејзино спроведување.

1.1 Одржувањето на јавната чистота

Во текот на изминатите години Одржувањето на јавната чистота на подрачјето на Општина Гази Баба стана основна приоритетна задача и активности во работењето на ЈКП ГАЗИ БАБА-2007 во која претпријатието вложува најголеми напори и средства и истата треба да се извршува континуирано во текот на целата година и подразбира:

1.Чистење (метење и миење) на јавните површини и отворени простори на јавни објекти;

2.Собирање на сметот;

3.Чистење на снег во зимски услови.

4.Чистење на диви депонии

Сметото како поим представува збир на отпадоци кои се создаваат при одржување на јавната чистота,а неговото собирање подразбира отстранување и сместување во садови за смет. Сметот се јавува како секојдневен и сезонски.

Секојдневен смет:

-Отпадоци од возила кој настануваат при превоз на разновиден материјал(градежен материјал,овошје,зеленчук и технолошки материјал), при товарање и растоварање на разни стоки, при косење на тревни површини,при собирање на домашен смет.

-Загадување од атмосверата чад, прав, отпадоци од индустриски оџаци , гасови од моторни возила.

-Отпадоци настанати при интензивно врнење на дожд:наноси од земја,песок,лисја и друго.

Сезонски смет:

Се појавува сезонски и го има во два вида:лисја од дрвјата,суви гранки,како и песок,згура и ситен камен кој во зимскиот период служи за посипување на јавните површини заради намалување на лизгавоста по престанок на мразевите и снеговите.

1.3 Тековно одржување и реконструкција на урбана опрема на Општината

Со овој дел од програмата се опфатени активности за тековно одржување на поставената опрема како: клупи, корпи за отпадоци, лулашки за деца, летниковци и останата урбана опрема. Изминатата година обемот на активности е зголемен за 8% во однос на минатата година истиот тренд очекуваме да продолжи и наредната година.

1.4 Тековно одржување и реконструкција на фонтаната на плоштадот во Автокоманда

Тука се опфатени активности за чистење на фонтаната со хемиски средства,одржување на водоводната инсталација и осветлување на истата како и реконструкција на фонтаната. Во оваа година освен за тековно одржување предвидени се средства за реконструкција на фонтаната во висина од 200.000 денари

1.5 Поставување на санитарна урбана опрема

Со овој дел од Програмата е опфатено поставување на санитарна урбана опрема односно подвижни тоалетни кабини кои што се поставуваат на најфрекфентните места низ Општина Гази Баба. Покрај локациите каде што ќе бидат секојдневно поставени, истите тие дополнително ќе се користат и на најразлични манифестации кои што се организираат од Општина Гази Баба. Програмата опфаќа и нивно редовно сервисирање односно чистење на истите.

2.Цели и задачи на Програмата

Основната цел на Програмата покрај отсликувањето на реалната состојба со јавните површини во општината, нивното тековно одржување, и систематското ангажирање на луѓе, алат, опрема и прибор се со цел подобрување на квалитетот на живеење на населението.

Бидејќи добар дел од површините во урбаните населби(катастарски непредадени на Паркови и зеленило) и површините во сите рурални населени места во општината остануваат непокриени со активности од комуналната свера

ЈКП "ГАЗИ БАБА-2007"

ул. Благоја Стефковски бр. 6 1000 Скопје
Жиро с-ка: 300000002563358
Деп: Комерцијална банка А.Д. Скопје
Даночен бр.: 4030007001674

e-mail: gbjkp2007@t-home.mk
Тел.: +389 2 322 48 01

ЈКП Газу Баба-2007 е правниот субјект кој преку својата организациска поставеност и опременост (кадровска и техничка) во иднина треба да биде сервис на граѓаните на Општина Гази Баба.

3.Јавни површини кои ќе бидат третирани со оваа Програма

Урбана зона

*Седум населени места во урбан дел на Општина Гази Баба: Железара, Автокоманда, Керамидница, Триангла, Маџари, Хиподром и Ченто.

Рурална зона

*Петнаесет населени места во руралниот дел на Општина Гази Баба:Раштак, Булачани, Црешево, Виниче, Смилковци, Стајковци, Страчинци, Брњарци, С.Сингелиќ, Инџиково, Трубарево (Ергеле), Гоце Делчев, Јурумлери, Идризово (со дрма) и Нова Колонија.

3.1 Во населените места

Железара, Автокоманда, Керамидница, Триангла, Маџари, Хиподром и Ченто ќе бидат третирани површините кои согласно законските прописи: Закон за Локална самоуправа (Службен весник на РМ бр.5/2002)и Закон за Град Скопје (Службен весник на РМ бр.55/2004) се надлежност на Општина Гази Баба истите по обем се зголемени за 7% изминатата 2024, а очекуваме површините кои се предмет на оваа програма да бидат зголемени дополнително и оваа година.

3.2 Во руралниот

Во овој дел на општината ќе бидат третирани површините во населено место Раштак, населено место Булачани, населено место Црешево, населено место Виниче, населено место Смилковци, населено место Брњарци, населено место Страчинци, населено место Стајковци, населено место Сингелиќ, населено место Инџиково, населено место Ергеле, населено место Трубарево, населено место Гоце Делчев, населено место Јурумлери, населено место Нова Колонија, населено место Идризово, и населено место Дрма.

4.Активности и организираност за реализација на Програмата

Активностите за одржување на јавната чистота на подрачјето на Општина Гази Баба за 2025 година,согласно стекнатото искуство од предходните години ги поделивме во 4 групи во урбаниот дел и 2 групи во руралниот дел и тоа:

*Четири групи стационирани во Урбаниот дел и тоа:

- Група 1.Железара,Керамидница(седиште Железара)

ЈКП "ГАЗИ БАБА-2007"
ул. Благоја Стефковски бр. 6 1000 Скопје
Жиро с-ка: 300000002563358
Деп: Комерцијална банка А.Д. Скопје
Даночен бр.: 4030007001674
e-mail: gbjkp2007@t-home.mk
Тел.: +389 2 322 48 01

- Група 2 Автокоманда,Керамидница(седиште во Автокоманда)
- Група 3 Ченто,Сингелиќ Инџиково(седиште во Ченто)
- Група 4 Маџари,Хиподром,Триангла и Вардариште(седиште во Маџари).

*Две групи стационирани во Руралниот дел и тоа:

- Група 5 .Група на потегот:Ергеле-Дрма (седиште во Нова Колонија)
- Група 6 .Група на потегот:Стајковци-Раштак(седиште во Црешево)

5.Потребни ресурси за реализација на Програмата

За тековно одржување на овие површини ќе бидат ангажирани редовно вработени лица во ЈКП ГАЗИ БАБА,како и лица кои се сезонски ангажирани,согласно Програмата за одржување на комунална чистота и реализација на проекти од комунална инфраструктура преку ангажирање на невработените лица од страна на Општина Гази Баба.

Начинот на ангажирање на лицата преку ЈКП ГАЗИ БАБА-2007 подразбира засновање на работен однос на определено или неопределено време со што овие лица ги уживаат сите права кои произлегуваат од Законот за работни односи.

Степенот на стручна подготовка за извршување на овие активности е дефиниран со Правилникот за организација и систематизација на работни места во ЈКП ГАЗИ БАБА-2007.

Допполнителна редовна активност во овој дел претставува обележувањето на пешачки премини на улиците надлежност на Општина Гази Баба кои од оваа година се извршува континуирано.

Алат и прибор

Со оглед на тоа дека Јавното претпријатие веќе располага со определен вид на машини за метење и одржување на јавната чистота, неопходно ќе биде во иднина нивно надополнување.

За реализација на Програмата потребно е :

За поефикасна реализација на Програмата се планира набавка на 3 дувалки за лисја и друг алат и опрема кој е потребен за непречено одвивање на активностите од страна на ЈКП ГАЗИ БАБА-2007 Скопје.

ЈКП "ГАЗИ БАБА-2007"

ул. Благоја Стефковски бр. 6 1000 Скопје
Жиро с-ка: 300000002563358
Деп: Комерцијална банка А.Д. Скопје
Даночен бр.: 4030007001674

e-mail: gbjkp2007@t-home.mk
Тел.: +389 2 322 48 01

Финансиска конструкција на програмата за јавна чистота

ПРОГРАМА Ј4- Јавна чистота

6.Финансиска конструкција за реализација на Програмата (Ј4)

1. Други материјали

1.1 набавка на боја за фарбање на улици и паркинзи 300 000 ,00 ден

2. Одржување на други градби

2.1 Тековно одржување и

реконскструкција на фонтаната во Автокоманда 800 000,00 ден

2.2 материјали за изработка и одржување на урбана опрема

5 000 000,00 ден

2.3 канти за џебен отпад 1 000 000.00 ден

2.4 набавка на готова урбана опрема (плаќање и нова) 1 500 000.00 ден

3. Поправка и одржување на опрема

3.1 Авто делови за возила и градежни машини 5 000 000,00 ден

4. Одржување на други зелени површини

4.1 Плати на вработени 30 000 000,00 ден

4.2 Останато

(тековни обврски, адвокатски и нотарски елсктрична енергија, комунални услуги мобилна телефонија,

огласи службен весник и БЈН) 500 000,00 ден

5. Други договорни услуги

5.1 Изнајмување на санитарна опрема 1 000 000,00 ден

5.3 Осигурување на имот и возила 200 000,00 ден

5.4 Надзор на изведени проекти 200 000,00 ден

5.5 Миење на улици и скверови 1 500 000,00 ден

ВКУПНО:1+2+3+4+5 = 47 000 000,00 денари.

ЈКП "ГАЗИ БАБА-2007"

ул. Благоја Стефковски бр. 6 1000 Скопје
Жиро с-ка: 300000002563358
Деп: Комерцијална банка А.Д. Скопје
Даночен бр.: 4030007001674

e-mail: gbjkp2007@t-home.mk
Тел.: +389 2 322 48 01

Финансирањето на Програмата ќе се обезбеди од:

- **Буџетот на Општина Гази Баба**
- **Договори со ООУ и други физички и правни лица**
- **Други средства утврдени со закон.**

7.Надзор при реализирање на Програмата

Надзорот за спроведување на оваа Програма ќе се врши од страна на овластено лице од Градоначалникот на Општина Гази Баба.

ЈКП ГАЗИ БАБА-2007
В.Д. Директор
Игор Атанасовски

ЈКП "ГАЗИ БАБА-2007" комунално претпријатие Скопје

С О В Е Т НА О П Ш Т И Н А Г А З И Б А Б А - С К О П Ј Е

Предлагач: Градоначалник на Општина Гази Баба

Изготвувач: ЈКП "Гази Баба - 2007" - Скопје

Претставник: в.д директор, Игор Атанасовски

ПРЕДЛОГ- ОДЛУКА

ЗА ДАВАЊЕ СОГЛАСНОСТ НА ОДЛУКАТА ЗА ИЗМЕНУВАЊЕ НА ПРОГРАМАТА ЗА ОДРЖУВАЊЕ НА ЈАВНОТО ЗЕЛЕНИЛО НА ЈАВНИТЕ ПОВРШИНИ, НА ПОДРАЧЈЕТО НА ОПШТИНА ГАЗИ БАБА ЗА 2025 ГОДИНА

СКОПЈЕ, ЈУЛИ 2025 ГОДИНА

П Р Е Д Л О Г

Врз основа на член 11 став (1) точка 8 од Законот за јавните претпријатија ("Службен весник на РМ" бр.38/96, 6/02, 40/03, 49/06, 22/07, 83/09, 97/10, 6/12, 119/13, 41/14, 138/14, 25/15, 61/15, 39/16, 64/18, 35/19 и "Службен весник на РСМ" бр.275/19, 89/22, 274/22 и 208/24), член 36 став (1) точка 6 и член 62 став (1) од Законот за локалната самоуправа ("Службен весник на РМ" бр.5/02 и "Службен весник на РСМ" бр.202/24) и член 151 став (2) од Деловникот на Советот на Општина Гази Баба ("Службен гласник на Општина Гази Баба" бр.4/06 и 12/13), расправајќи по Одлуката за изменување на Програмата за одржување на јавното зеленило на јавните површини, на подрачјето на Општина Гази Баба за 2025 година, бр.02-116/4 од 10.07.2025 година, донесена од управниот одбор на ЈКП "Гази Баба - 2007" - Скопје, Советот на Општина Гази Баба на _____ седница одржана на __.__.2025 година донесе

О Д Л У К А

ЗА ДАВАЊЕ СОГЛАСНОСТ НА ОДЛУКАТА ЗА ИЗМЕНУВАЊЕ НА ПРОГРАМАТА ЗА ОДРЖУВАЊЕ НА ЈАВНОТО ЗЕЛЕНИЛО НА ЈАВНИТЕ ПОВРШИНИ, НА ПОДРАЧЈЕТО НА ОПШТИНА ГАЗИ БАБА ЗА 2025 ГОДИНА

Член 1

Советот на Општина Гази Баба дава согласност на Одлуката за изменување на Програмата за одржување на јавното зеленило на јавните површини, на подрачјето на Општина Гази Баба за 2025 година, бр.02-116/4 од 10.07.2025 година, донесена од управниот одбор на ЈКП "Гази Баба - 2007" - Скопје.

Член 2

Одлуката да се достави до ЈКП "Гази Баба - 2007" - Скопје.

Член 3

Оваа одлука влегува во сила со денот на објавувањето во "Службен гласник на Општина Гази Баба".

Број _____
од __.__.2025 година
Скопје

ПРЕТСЕДАТЕЛ
НА СОВЕТ НА ОПШТИНА ГАЗИ БАБА,
м-р Сашо Кукески

О Б Р А З Л О Ж Е Н И Е

НА ПРЕДЛОГ- ОДЛУКАТА ЗА ДАВАЊЕ СОГЛАСНОСТ НА ОДЛУКАТА ЗА ИЗМЕНУВАЊЕ НА ПРОГРАМАТА ЗА ОДРЖУВАЊЕ НА ЈАВНОТО ЗЕЛЕНИЛО НА ЈАВНИТЕ ПОВРШИНИ, НА ПОДРАЧЈЕТО НА ОПШТИНА ГАЗИ БАБА ЗА 2025 ГОДИНА

ПРАВЕН ОСНОВ ЗА УРЕДУВАЊЕ НА ОДНОСИТЕ

Правен основ за донесување на Предлог-Одлуката се член 11 став (1) точка 8 од Законот за јавните претпријатија ("Службен весник на РМ" бр.38/96, 6/02, 40/03, 49/06, 22/07, 83/09, 97/10, 6/12, 119/13, 41/14, 138/14, 25/15, 61/15, 39/16, 64/18, 35/19 и "Службен весник на РСМ" бр.275/19, 89/22, 274/22 и 208/24), член 36 став (1) точка 6 и член 62 став (1) од Законот за локалната самоуправа ("Службен весник на РМ" бр.5/02 и "Службен весник на РСМ" бр.202/24).

ПРИЧИНИ ЗА ДОНЕСУВАЊЕ

ЈКП "Гази Баба - 2007" - Скопје до Советот на Општина Гази Баба достави Одлука за изменување на Програмата за одржување на јавното зеленило на јавните површини, на подрачјето на Општина Гази Баба за 2025 година, бр.02-116/4 од 10.07.2025 година, донесена од управниот одбор на ЈКП "Гази Баба - 2007" - Скопје.

Согласно Законот за јавните претпријатија и Законот за локалната самоуправа, советот на општината по претходна расправа одлучува за давање на согласност на донесените акти од органот на управување - управниот одбор на јавното комунално претпријатие.

ФИНАНСИСКИ ИМПЛИКАЦИИ ВО БУЏЕТОТ НА ОПШТИНА ГАЗИ БАБА

Предлог-Одлуката нема финансиски импликации во Буџетот на Општина Гази Баба за 2025 година.

Поради изнесеното, му предлагаме на Советот на Општина Гази Баба да ја донесе Предлог-Одлуката.

ГРАДОНАЧАЛНИК НА ОПШТИНА ГАЗИ БАБА

Врз основа на член 19 став 2 точка 2 од Законот за Јавни претпријатија(Службен весник на РМ" бр.38/96, бр.9/97, бр.6/02, бр.40/03, бр.49/06, бр.22/07, 83/09, 97/10, 06/12, 119/13, 41/14, 138/14, 25/15, 61/15, 39/16 и 64/18 и 35/19) и „Службен весник на Република Северна Македонија" бр. 275/19, 89/22, 274/22 и 208/24) и член 16 став 1 точка 2 од Статутот на ЈКП "ГАЗИ БАБА-2007" Управниот одбор на седницата одржана на 10.07.2025 година ја донесе следната:

комунално претпријатие ГАЗИ БАБА-2007 Бр. 02-116/4 10.07 2025 год. СКОПЈЕ

ОДЛУКА
за измена на
Програмата за одржување на јавното зеленило на јавните површини на подрачјето на Општина Гази Баба за 2025 година

Член 1

Во Програмата за одржување на јавното зеленило на јавните површини на подрачјето на Општина Гази Баба за 2025 година заведена под број 01-176/2 од 13.12.2024 година, се врши следната измена :

Финансиската конструкција на програмата за јавното зеленило сега гласи:

Финансиска конструкција на програмата за одржување на зелени површини

ПРОГРАМА J7-одржување на други зелени површини

6.Финансиска конструкција за реализација на Програмата (J7)

1.Други материјали	
1.1 Гориво и мазива	5.000.000,00 ден
1.2 Бои и лакови, алат и опрема	1 500 000.00 ден
2.Одржување на други зелени површини	
2.1 материјали за хортикултурно уредување	2 500 000,00 ден
2.2 Косилки тримери и резервни делови и потрошен материјал	1 500 000,00 ден
2.3 Одржување на јавни зелени површини и одржување на хигиена на јавни површини и други комунални услуги	1 200 000.00 ден

ВКУПНО:1+2 = 11 700 000,00 денари.

Образложение

Во точката 1.1 Гориво и мазива се додаваат 1 000 000 денари од Програмата за одржување на комуналната чистота и реализација на проекти од комунална инфраструктура преку ангажирање на на невработени лица (сезонски работници).
Со овие измени финансиската конструкција на програмата се зголемува за 1 000 000 денари, односно од
10 700 000 сега изнесува 11 700 000 денари.

Член 2

Останатите одредби од Програмата за одржување на јавното зеленило на јавните површини на подрачјето на Општина Гази Баба за 2025 година, остануваат непроменети.

Член 3

Оваа Одлука влегува во сила со денот на донесувањето а се применува од денот на добивање на согласност од страна на основачот-Советот на Општина Гази Баба.

ЈКП "ГАЗИ БАБА-2007"
УПРАВЕН ОДБОР
Претседател

ГАЗИ БАБА-2007

ЈКП "ГАЗИ БАБА-2007"

ул. Благоја Стефковски бр. 6 1000 Скопје
Жиро с-ка: 300000002563358
Деп: Комерцијална банка А.Д. Скопје
Даночен бр.: 4030007001674
e-mail: gbjkp2007@t-home.mk
Тел.: +389 2 322 48 01

ИЗМЕНЕТА ПРОГРАМА

Јавно комунално претпријатие
ГАЗИ БАБА-2007
Бр. 01-117/2
10.07 2025 год.
СКОПЈЕ

ЗА ОДРЖУВАЊЕ НА ЗЕЛЕНИЛОТО НА ЈАВНИТЕ ПОВРШИНИ НА ПОДРАЧЈЕТО НА ОПШТИНА ГАЗИ БАБА ЗА 2025 ГОДИНА

Скопје , Јули 2025 година

ЈКП "ГАЗИ БАБА-2007"

ул. Благоја Стефковски бр. 6 1000 Скопје
Жиро с-ка: 300000002563358
Деп: Комерцијална банка А.Д. Скопје
Даночен бр.: 4030007001674

e-mail: gbjkp2007@t-home.mk
Тел.: +389 2 322 48 01

ПРОГРАМА Ј7-одржување на други зелени површини

ПРОГРАМА

За одржување на зеленилото на јавните површини на подрачјето на Општина Гази за 2025 година

1.Вовед

Програмата Ј7 го уредува видот,обемот,начинот,динамиката на извршување на активностите одржувањето на зеленилото на јавните површини на подрачјето на Општина Гази Баба, начинот на финансирање на Програмата и надзорот за нејзино спроведување.

1.2 Одржување на јавното зеленило

Под терминот ,,Одржувањето на јавното зеленило во Општина Гази Баба,, подразбираме поголем број на активности кои се однесуваат на :

-уредување на паркови, јавни зелени површини, дрвореди, тревници, зеленилото покрај сообраќајниците, зелени површини на станбени згради, јавни установи(здравствени, воспитни, едукативни и др. површини за рекреација, игралишта, излетнички места, шеталишта.

-подигнување односно садење, одгледување и обновување на зеленилото

-заштита на зеленилото од оштетување,болести и штетници

-косење на зелените површини

-чистење на зелените површини

-одржување на сите вградени уреди,како и инсталациите и урбаната опрема кои се наоѓаат на зелените површини и нивна заштита од оштетување

-одржување и чистење на патеките во зелените површини.

-Одржување на зеленилото во Основните Општински училишта на територијата на Општина Гази Баба врз основа на склучени договори,и одржување на фудбалските терени на територијата на Општината и други спортско рекреативни центри.

Во урбаниот дел на Општина Гази Баба само еден дел од зеленилото е во надлежност на ЈП Паркови и зеленило на Град Скопје и тоа зеленилото на магистралните патишта,собирните улици како и зеленилото кое со проектна документација е предадено на ЈП Паркови и зеленило на Град Скопје

ЈКП "ГАЗИ БАБА-2007"
ул. Благоја Стефковски бр. 6 1000 Скопје
Жиро с-ка: 300000002563358
Деп: Комерцијална банка А.Д. Скопје
Даночен бр.: 4030007001674
e-mail: gbjkp2007@t-home.mk
Тел.: +389 2 322 48 01

2.Цели и задачи на Програмата

Цел на Програмата за одржување на јавно зеленило на јавните површини во општината е неговото тековно одржување, со помош на ангажирање на луѓе, алат, опрема и прибор а се со цел подобрување на квалитетот на живеење на населението.

Во своето работење ЈКП Гази Баба 2007 се стреми да биде вистинскиот сервис на граѓаните на Општина Гази Баба. Со секој изминат ден преку ангажирање на сезонски работници, набавка на нова механизација како и осовременување на постоечката нашето претпријатие опфаќа се поголем дел од територијата на општината кој ќе биде предмет на понатамошно одржување. Па така оваа година имаме зголемување на опфат на површина од околу 7 %.

3.Јавни површини кои ќе бидат третирани со оваа Програма

Општина Гази Баба ја сочинуваат:

*Седум населени места во урбан дел на Општина Гази Баба: Железара, Автокоманда, Керамидница, Триангла, Маџари, Хиподром и Ченто.

*Петнаесет населени места во руралниот дел на Општина Гази Баба:Раштак, Булачани, Црешево, Виниче, Смилковци, Стајковци, Страчинци, Брњарци, С.Сингелиќ, Инџиково, Трубарево (Ергеле), Гоце Делчев, Јурумлери, Идризово (со дрма) и Нова Колонија.

Цела оваа површина бара континуирано и систематско следење и третирање со што би се подобрила моменталната состојба со јавното зеленило на јавните површини во нашата Општина.

3.1 Урбани дел

Во населените места Железара, Автокоманда, Керамидница, Триангла, Маџари, Хиподром и Ченто ќе бидат третирани површините кои согласно законските прописи: Закон за Локална самоуправа (Службен весник на РМ бр.5/2002)и Закон за Град Скопје (Службен весник на РМ бр.55/2004) се надлежност на Општина Гази Баба . ÈВо овој дел од општината по потреба ќе бидат ангажирани и надворешни соработници.

3.2 Рурален дел

Во руралниот дел на општината ќе бидат третирани површините во населено место Раштак, населено место Булачани, населено место Црешево, населено место Виниче, населено место Смилковци, населено место Брњарци, населено место Страчинци, населено место Стајковци, населено место Сингелиќ, населено место Инџиково, населено место Ергеле, населено место Трубарево, населено место Гоце Делчев, населено место Јурумлери, населено место Нова Колонија, населено место Идризово, и населено место Дрма.

4.Активности и организираност за реализација на Програмата

Активностите за одржување на јавната чистота на подрачјето на Општина Гази Баба за 2025 година,согласно досегашното искуство од предходните години се поделени во 4 групи во урбаниот дел и 2 групи во руралниот дел и тоа:

*Четири групи стационирани во Урбаниот дел и тоа:

- Група 1.Железара,(седиште Железара)
- Група 2 Автокоманда,Керамидница(седиште во Автокоманда)
- Група 3 Ченто,Сингелиќ Инџиково(седиште во Ченто)
- Група 4 Маџари,Хиподром,Триангла и Вардариште(седиште во Маџари).

*Две групи стационирани во Руралниот дел и тоа:

- Група 5 .Група на потегот:Ергеле-Дрма (седиште во Нова Колонија)
- Група 6 .Група на потегот:Стајковци-Раштак(седиште во Црешево)

5.Потребни ресурси за реализација на Програмата

За тековно одржување на и подигнување на зеленилото на територијата на Општина Гази Баба, ќе бидат ангажирани редовно вработени лица во ЈКП ГАЗИ БАБА, како и максимално 120 лица кои се сезонски ангажирани, согласно Програмата за одржување на комунална чистота и реализација на проекти од комунална инфраструктура преку ангажирање на невработените лица од страна на Општина Гази Баба.

ЈКП "ГАЗИ БАБА-2007"

ул. Благоја Стефковски бр. 6 1000 Скопје
Жиро с-ка: 300000002563358
Деп: Комерцијална банка А.Д. Скопје
Даночен бр.: 4030007001674

e-mail: gbjkp2007@t-home.mk
Тел.: +389 2 322 48 01

Начинот на ангажирање на лицата преку ЈКП ГАЗИ БАБА-2007 подразбира засновање на работен однос на определено или неопределено време со што овие лица ги уживаат сите права кои произлегуваат од Законот за работни односи.

Степенот на стручна подготовка за извршување на овие активности е дефиниран со Правилникот за организација и систематизација на работни места во ЈКП ГАЗИ БАБА-2007.

Алат и прибор

Јавното комунално претпријатие располага со доволен број на алати, машини и средства наменети за косење како и друга опрема за одржување на јавното зеленило (тримери, косилки, телескопски пили, тракторчиња за косење и друго) Она што најмногу внимаваме е истите постојано да се обновуваат и редовно да се сервисираат со цел да нема застој во работењето.

За реализација на Програмата потребно е :

За поефикасна реализација на Програмата се планира набавка на 5 тримери, 1 телескопска пила, 1 моторна пили, 3 дувалки и друг алат и опрема кој е потребен за непречено одвивање на активностите од страна на ЈКП ГАЗИ БАБА-2007 Скопје.

ЈКП "ГАЗИ БАБА-2007"

ул. Благоја Стефковски бр. 6 1000 Скопје
Жиро с-ка: 300000002563358
Деп: Комерцијална банка А.Д. Скопје
Даночен бр.: 4030007001674

e-mail: gbjkp2007@t-home.mk
Тел.: +389 2 322 48 01

Финансиска конструкција на програмата за одржување на зелени површини

ПРОГРАМА J7-одржување на други зелени површини

6.Финансиска конструкција за реализација на Програмата (J7)

1.Други материјали	
1.1 Гориво и мазива	5.000.000,00 ден
1.2 Бои и лакови, алат и опрема	1 500 000.00 ден
2.Одржување на други зелени површини	
2.1 материјали за хортикултурно уредување	2 500 000,00 ден
2.2 Косилки тримери и резервни делови и потрошен материјал	1 500 000,00 ден
2.3 Одржување на јавни зелени површини и одржување на хигиена на јавни површини и други комунални услуги	1 200 000.00 ден

ВКУПНО:1+2 = 11 700 000,00 денари.

Финансирањето на Програмата ќе се обезбеди од:

- **Буџетот на Општина Гази Баба**
- **Договори со ООУ и други физички и правни лица**
- **Други средства утврдени со закон.**

7.Надзор при реализирање на Програмата

Надзорот за спроведување на оваа Програма ќе се врши од страна на овластено лице од Градоначалникот на Општина Гази Баба.

ЈКП ГАЗИ БАБА-2007
В.Д. Директор
Игор Атанасовски

С О В Е Т НА О П Ш Т И Н А Г А З И Б А Б А - С К О П Ј Е

Предлагач: Градоначалник на Општина Гази Баба

Изготвувач: ЈКП "Гази Баба - 2007" - Скопје

Претставник: в.д директор, Игор Атанасовски

ПРЕДЛОГ- ОДЛУКА

ЗА ДАВАЊЕ СОГЛАСНОСТ НА ОДЛУКАТА ЗА ИЗМЕНУВАЊЕ НА ПРОГРАМАТА ЗА ВОДОСНАБДУВАЊЕ НА НАСЕЛЕНИТЕ МЕСТА ВО РУРАЛНИОТ ДЕЛ НА ОПШТИНА ГАЗИ БАБА ЗА 2025 ГОДИНА

СКОПЈЕ, ЈУЛИ 2025 ГОДИНА

П Р Е Д Л О Г

Врз основа на член 11 став (1) точка 8 од Законот за јавните претпријатија ("Службен весник на РМ" бр.38/96, 6/02, 40/03, 49/06, 22/07, 83/09, 97/10, 6/12, 119/13, 41/14, 138/14, 25/15, 61/15, 39/16, 64/18, 35/19 и "Службен весник на РСМ" бр.275/19, 89/22, 274/22 и 208/24), член 36 став (1) точка 6 и член 62 став (1) од Законот за локалната самоуправа ("Службен весник на РМ" бр.5/02 и "Службен весник на РСМ" бр.202/24) и член 151 став (2) од Деловникот на Советот на Општина Гази Баба ("Службен гласник на Општина Гази Баба" бр.4/06 и 12/13), расправајќи по Одлуката за изменување на Програмата за водоснабдување на населените места во руралниот дел на Општина Гази Баба за 2025 година, бр.02-116/5 од 10.07.2025 година, донесена од управниот одбор на ЈКП "Гази Баба - 2007" - Скопје, Советот на Општина Гази Баба на _____ седница одржана на __.__.2025 година донесе

О Д Л У К А

ЗА ДАВАЊЕ СОГЛАСНОСТ НА ОДЛУКАТА ЗА ИЗМЕНУВАЊЕ НА ПРОГРАМАТА ЗА ВОДОСНАБДУВАЊЕ НА НАСЕЛЕНИТЕ МЕСТА ВО РУРАЛНИОТ ДЕЛ НА ОПШТИНА ГАЗИ БАБА ЗА 2025 ГОДИНА

Член 1

Советот на Општина Гази Баба дава согласност на Одлуката за изменување на Програмата за водоснабдување на населените места во руралниот дел на Општина Гази Баба за 2025 година, бр.02-116/5 од 10.07.2025 година, донесена од управниот одбор на ЈКП "Гази Баба - 2007" - Скопје.

Член 2

Одлуката да се достави до ЈКП "Гази Баба - 2007" - Скопје.

Член 3

Оваа одлука влегува во сила со денот на објавувањето во "Службен гласник на Општина Гази Баба".

Број _____
од __.__.2025 година
Скопје

ПРЕТСЕДАТЕЛ
НА СОВЕТ НА ОПШТИНА ГАЗИ БАБА,
м-р Сашо Кукески

О Б Р А З Л О Ж Е Н И Е

НА ПРЕДЛОГ- ОДЛУКАТА ЗА ДАВАЊЕ СОГЛАСНОСТ НА ОДЛУКАТА ЗА ИЗМЕНУВАЊЕ НА ПРОГРАМАТА ЗА ВОДОСНАБДУВАЊЕ НА НАСЕЛЕНИТЕ МЕСТА ВО РУРАЛНИОТ ДЕЛ НА ОПШТИНА ГАЗИ БАБА ЗА 2025 ГОДИНА

ПРАВЕН ОСНОВ ЗА УРЕДУВАЊЕ НА ОДНОСИТЕ

Правен основ за донесување на Предлог-Одлуката се член 11 став (1) точка 8 од Законот за јавните претпријатија ("Службен весник на РМ" бр.38/96, 6/02, 40/03, 49/06, 22/07, 83/09, 97/10, 6/12, 119/13, 41/14, 138/14, 25/15, 61/15, 39/16, 64/18, 35/19 и "Службен весник на РСМ" бр.275/19, 89/22, 274/22 и 208/24), член 36 став (1) точка 6 и член 62 став (1) од Законот за локалната самоуправа ("Службен весник на РМ" бр.5/02 и "Службен весник на РСМ" бр.202/24).

ПРИЧИНИ ЗА ДОНЕСУВАЊЕ

ЈКП "Гази Баба - 2007" - Скопје до Советот на Општина Гази Баба достави Одлука за изменување на Програмата за водоснабдување на населените места во руралниот дел на Општина Гази Баба за 2025 година, бр.02-116/5 од 10.07.2025 година, донесена од управниот одбор на ЈКП "Гази Баба - 2007" - Скопје.

Согласно Законот за јавните претпријатија и Законот за локалната самоуправа, советот на општината по претходна расправа дава согласност на донесените акти од органот на управување - управниот одбор на јавното комунално прептријатие.

ФИНАНСИСКИ ИМПЛИКАЦИИ ВО БУЏЕТОТ НА ОПШТИНА ГАЗИ БАБА

Предлог-Одлуката нема финансиски импликации во Буџетот на Општина Гази Баба за 2025 година.

Поради изнесеното, му предлагаме на Советот на Општина Гази Баба да ја донесе Предлог-Одлуката.

ГРАДОНАЧАЛНИК НА ОПШТИНА ГАЗИ БАБА

Врз основа на член 19 став 2 точка 2 од Законот за Јавни претпријатија(Службен весник на РМ" бр.38/96, бр.9/97, бр.6/02, бр.40/03, бр.49/06, бр.22/07, 83/09, 97/10, 06/12, 119/13, 41/14, 138/14, 25/15, 61/15, 39/16 и 64/18 и 35/19 и „Службен весник на Република Северна Македонија" бр. 275/19, 89/22, 274/22 и 208/24) и член 16 став 1 точка 2 од Статутот на ЈКП "ГАЗИ БАБА-2007" Управниот одбор на седницата одржана на 10.07.2025 година ја донесе следната:

ЈКП ГАЗИ БАБА-2007
Бр. 02-116/5
10.07 2025 год.
СКОПЈЕ

ОДЛУКА
за измена на
Програмата за водоснабдување на населените места во руралниот дел на Општина Гази Баба за 2025 година

Член 1

Во Програмата за водоснабдување на населените места во руралниот дел на Општина Гази Баба за 2025 година заведена под број 01-176/3 од 13.12.2024 година, се врши следната измена:

За остварување на програмата за водоснабдување на овие населени места за наредната 2025 година се предвидува дека ќе бидат потребни следниве средства:

Водоводен систем	Предвидени трошоци	Вкупно
Раштак Булачани Виниче Брњарци	Делови и опрема Електрична енергија Трошоци за одржување за водоснабдителен систем	**1 200 000.00 денари**
Црешево Смилковци	Трошоци за одржување Делови и опрема Хидроизолација водовод Реконструкција на електроормари набавка на пумпи	**1 500 000.00 денари**
Канализациски систем		
Јурумлери вакуум станица и вакуум систем	Трошоци за одржување на канализација Делови и опрема Електрична енергија	**2 000 000.00 денари**
Гоце Делчев Идризово Н.Колонија	Трошоци за одржување на водовод и канализација Делови и опрема Електрична енергија	**1 000 000.00 денари**

Трубарево	Делови и опрема Електрична енергија Трошоци за одржување за канализација	**1 000 000.00 денари**
Јурумлери Трубарево Гоце Делчев Смилковци Црешево Булачани Раштак Виниче	Лабараториски испитување на милта и отпадните води и вода за пиење	**200.000.00 денари**
ПСОВ (Јурумлери ,Смилковци)	трошоци за струја делови и репроматеријали	**1 000 000.00 денари** **3 000 000.00 денари (струја)**
	Вкупно предвидени трошоци:	**10 900 000,00денари**

Финансирањето на програмата ќе се обезбеди од буџетот на Општина Гази Баба (Програма Ј4-поправка и одржување на опрема во висина од 7 900 000,00 денари, и од Програма Ј3 одржување и реконструкција на улично осветлување (**електрична енергија) во висина од 3 000 000,00 денари) и други средства утврдени со Закон.**

Образложение

Во табелата за остварување на програмата во третиот ред каде е предвидено средства за **Јурумлери вакуум станица и вакуум систем** 2 500 000, се намалува за 500 000 денари па оттука ставката изнесува 2 000 000, 00 денари.

Во табелата за остварување на програмата во седмиот ред каде е предвидено средства за **ПСОВ (Јурумлери ,Смилковци)** 1 500 000, се намалува за 500 000 денари па оттука ставката изнесува 1 000 000, 00 денари.

Вкупно предвидени трошоци за оваа Програма од 11 900 000, 00 денари се намалуваат на 10 900 000,00 денари

Член 2

Останатите одредби од Програмата за водоснабдување на населените места во руралниот дел на Општина Гази Баба за 2025, остануваат непроменети.

Член 3

Оваа Одлука влегува во сила со денот на донесувањето а се применува од денот на добивање на согласност од страна на основачот-Советот на Општина Гази Баба.

ЈКП "ГАЗИ БАБА-2007"
УПРАВЕН ОДБОР
Претседател

ЈКП ГАЗИ БАБА-2007 СКОПЈЕ

ЈКП "ГАЗИ БАБА-2007"

ул. Благоја Стефковски бр. 6 1000 Скопје
Жиро с-ка: 300000002563358
Деп: Комерцијална банка А.Д. Скопје
Даночен бр.: 4030007001674

e-mail: gbjkp2007@t-home.mk
Тел.: +389 2 322 48 01

ИЗМЕНЕТА ПРОГРАМА

Јавно комунално претпријатие
ГАЗИ БАБА-2007
Бр. 01-117/3
10.07 20 25 год.
СКОПЈЕ

ЗА ВОДОСНАБДУВАЊЕ НА НАСЕЛЕНИТЕ МЕСТА ВО РУРАЛНИОТ ДЕЛ НА ОПШТИНА ГАЗИ БАБА ЗА 2025 ГОДИНА

Скопје, Јули 2025 Година

ЈКП "ГАЗИ БАБА-2007"

ул. Благоја Стефковски бр. 6 1000 Скопје
Жиро с-ка: 300000002563358
Деп: Комерцијална банка А.Д. Скопје
Даночен бр.: 4030007001674

e-mail: gbjkp2007@t-home.mk
Тел.: +389 2 322 48 01

ПРОГРАМА
За водоснабдување на населените места во руралниот дел на Општина Гази Баба за 2025 година

1.Вовед

На подрачјето на Општина Гази Баба егзистираат повеќе видови на водоснабдителни системи.
Во урбаниот дел на Општината,водоснабдувањето се врши од регионалниот водоводен систем на град Скопје,извор Рашче,и бунарското подрачје Нерези-Лепенец.
Во руралниот дел на Општината водоснабдувањето се одвива од сопствени бунари,пумпи,а во еден дел од Општината ридско –планинскиот постојат водоснабдителни системи изградени од самодопринос на граѓаните и донации од Општината и Градот Скопје. Овде спаѓаат водоснабдителните системи во населените места: Виниче, Црешево, Смилковци, Булачани, Раштак, Брњарци и Страчинци.
Во низинскиот дел во Општината водоснабдувањето во најголемиот дел е решено со новиот систем за водоснабдување од извори-бунари.
Така на пример во населеното место Јурумлери изграден е водоснабдителен систем со самопридонес на граѓаните, а потпомогнати од Општината Гази Баба и Јапонска донација.
Со овој водоснабдителен систем стопанисува ЈКП Илинден-н.м. Илинден.
Населенеото место Трубарево и Стајковци се снабдува со вода за пиење од регионалниот водоснабдителен систем на град Скопје. Цевководот во н.м Стајковци е во најголем дел реконструиран и обновен со нови главни цевководи.

2.Водоснабдителен систем во н.м. Виниче

Овој водоснабдителен систем е граден во период од 1996 до 1998 година.
Првичната изведба на овој систем била со два резервоара.
Во 2009 година од страна на Општина Гази Баба дополнително се изградени уште два нови резервоари со зафатнина од по 100м3, така што во овој момент водоснабдителниот систем во н.м. Виниче се состои од: Извор, четири резервоари, две прекидни комори и цевководи кој водат до крајните корисници.
Изворот се наоѓа на местото викано Врело, кое се наоѓа на надморска висина од 787 метри.
Водата од изворот се собира во првата преливна шахта.
Во сувиот дел од шахтата поставен е хлоринатор со кој се врши хлорирање на водата. Од оваа шахта водата понатаму се спроведува во цевковод кој води кон резервоарите за вода за оваа населено место.

ЈКП "ГАЗИ БАБА-2007"

ул. Благоја Стефковски бр. 6 1000 Скопје
Жиро с-ка: 300000002563358
Деп: Комерцијална банка А.Д. Скопје
Даночен бр.: 4030007001674
e-mail: gbjkp2007@t-home.mk
Тел.: +389 2 322 48 01

Должината на девководот од изворот Врело до првите два резервоара изнесува 1800м. На средината од таа должина се наоѓа прекидна комора. Цевководот кон овие резервоари се состои од цевки со профил од ф70мм.
Првите два резервоари се наоѓаат на местото викано Крастова Глава на надморска висина од 603м. Капацитетот на овие резервоари е од по 100м3 вода за пиење. На овие резервоари се приклучени 82 домаќинства.
Следните два резервоари се наоѓаат во самото населено место и се со капацитет,едниот 65м3, додека другиот со 100м3. На овие резервоари се приклучени 45 домаќинства.
Вкупниот број на семејства, корсници на вода за пиење во населеното место Виниче засега изнесува 136.

Со одлука на Советот на Општина Гази Баба која се однесува и на населените места Црешево и Смилковци,од месец август 2008 година со овој водоснабдителен систем стопанисува ЈКП Гази Баба-2007.
Истото има склучено договори со корисниците со кои се регулираат меѓусебните права и обврски.
Меѓу другото со овие договори е регулирана и просечната месечна потрошувачка на вода по семејство.
Сите предходно спроведени мерки доведуваат до уравнотежена потрошувачка на вода,односно нејзино рационално користење.
Во ЈКП Гази Баба-2007 е инсталиран софтвер за евиденција на потрошената вода.
Првите сметки за потрошена вода за пиење од овој софтвер се изготвени за месец септември 2008 година.

Јавното комунално претпријатие Гази Баба-2007 врши тековно одржување, како и санација на настанатите дефекти на водоводната мрежа и немаше проблеми со издашноста на изворите.
Во текот на изминатава 2024 година немаше посериозни застои во водоснабдување на н.м Виниче. Во текот на 2024 г. Направени се неколку нови водоводни приклучоци .

2.1 Имајки го во превид фактот дека водата во ова населено место доаѓа по природен пат од изворите на Скопска Црна Гора и истата попатно е изложена на различни надворешни атмосферски влијанија, притоа сосебе носејки различни тревки, листови од дрвја, појава на заматување во зимските периоди итн. , неопходно е истата да помине низ определена филтер станица која ќе ги одклони сите горе наведени недостатоци. за таа цел ЈКП Гази Баба 2007 изработи проектна документација за филтер станица која ќе биде поставена на однапред определена локација, и оваа година ќе аплицира во достапни фондови на меѓународни финансиски институцции., Министерството за транспорт и Министерството за локална самоуправа.

ЈКП "ГАЗИ БАБА-2007"

ул. Благоја Стефковски бр. 6 1000 Скопје
Жиро с-ка: 300000002563358
Деп: Комерцијална банка А.Д. Скопје
Даночен бр.: 4030007001674
e-mail: gbjkp2007@t-home.mk
Тел.: +389 2 322 48 01

3.Водоснабдителен систем во н.м.-Црешево

Водоснабдителниот систем во н.м. Црешево изграден е 1998 година.
Истиот се состои од:главен цевковод,еден резервоар,и секундарна водоводна мрежа со придружните објекти(контролни и волдомерни шахти,хидранти и др.)
Овој водоснабдителен систем располага со еден резервоар за вода со капацитет од 200м3.
Неговата локација е на највисоката точка во ова населено место.

На водоводната мрежа досега се приклучени вкупно 356 корисници.
Населеното место се снабдува со вода за пиење од изворот Рашче.
Цевководот поминува низ кругот на Скопска Железарница

Во кругот на АД РЖ-Услуги се наоѓа пумпна станица во која се сместени пумпи со кои се врши препумпување на водата до резервоарот во н.м. Црешево.
За обезбедување на доволен капацитет на вода за пиење за ова населено место поставени се две пумпи,со проток од (12 и 9) л/сек.со електричен ормар во кој е сместен Субмонитор,со кој се следи работата на пумпите и истиот овозможува нивна заштита(односно исклучување при одредени промени во напонот во електричната инсталација или работа на суво односно, прекин на доток на вода во пумпната станица и други неправилности). Поврзувањето на Резервоарот и Пумпената станица до летото 2023 година беше со жичана врска која беше дотраена и оштетена од нелегални ископи на повеќе места поради што многупати имаше застој во водоснабдувањето со вода. За надминување на овој проблем 2023 година ЈКП Гази Баба 2007 направи целосна реконструкција на примопредавателниот систем како и контролните ормари и нивна замена со сигурна бежична врска и воведување на „ скада систем„ за мониторинг. Направена е целосна автоматизација на системот , а останува проблемот со непостојаниот напон на електрична енергија во кругот на Железара . Поради тоа ЈКП Гази Баба во 2024 година согласно законските можности и процедури а во соработка со општината започна процедура за одвојување на системот за водоснабдување и сопствено напојување на пумпената станица (со сопствено броило односно приклучок за ел. Енергија) и се надеваме дека за тоа ќе добиеме согласност од надлежните во РЖС како и ЈП Водовод и канализација Скопје.по изготвување на проектот и изведба на цевководот од страна на општината за 2025 година предвидуваме изградба и на пумпената станица на договорена локација со Водовод и канализација на Град Скопје.

Должината на примарната мрежа изнесува 6725 метри со профил на цевките од Ф 110мм, додека секундарната мрежа е со должина од 11 700 метри, и профил на цевките од Ф110мм до ф50мм. На истата има поставено 24 пожарни хидранти со Ф 80мм.

Од Ноември 2008 година со овој водоснабдителен систем стопанисува Јавното комунално претпријатие Гази Баба-2007. Истото има склучено договори со корисниците на вода за пиење со кои се регулирани меѓусебните права и обврски. Првите сметки за потрошена вода за пиење се доставени во месец декември 2008 година.

ул. Благоја Стефковски бр. 6 1000 Скопје
Жиро с-ка: 300000002563358
Деп: Комерцијална банка А.Д. Скопје
Даночен бр.: 4030007001674
e-mail: gbjkp2007@t-home.mk
Тел.: +389 2 322 48 01

Како недостаток на системот може да се каже,слабиот квалитет на цевководот,(тенкозидни цевки) а кои поради спецификата на теренот поставени на камена подлога се подложни на напукнувања, а особено на делови каде поминуваат тешки товарни моторни возила. И автобуси кои создаваат дополнителни вибрации и можност за напукнувања.
Оваа особено се однесува на делницата на трасата покрај патото за н.м. Смилковци,од Заобиколницата па се до мостот во Црешево.
Важно е да напоменеме дека поради нередовен и нестабилен дотур на вода во цевководот од каде што нашите пумпи ја превземаат водата од месец април досега повеќе пати се јави прекин во водоснабдувањето во ова населено место а сменети се или санирани четирипати пумпите од моќност 24кв . За истиов проблем е интервенирано до РЖ Услуги но од таму се оградуваат од одговорност иако системот е во нивна надлежност.
Овие недостатоци се манифестираат и понатаму, а во периодот што следи ќе работиме на отклонување на истите. И оваа година имаше појавата на зголемена потрошувачка на вода во летните месеци, во месец јули и август поради што ЈКП Гази Баба 2007 повторно спроведе ригорозни контроли со вметнување на камери во системот со кои ќе се бараат диви приклучоци на водоводната мрежа, како и теренски контроли , и истата ќе продолжи и оваа 2025 година.

4.Водоснабдителен систем во н.м.-Смилковци

Водоснабдителниот систем во н.м-Смилковци е изграден 1993 год.
Од ноември 2008 година со овој систем заедно со водоснабдителниот систем во н.м.Црешево стопанисува Јавното комуналнот претпријатие Гази Баба-2007.
Водоснабдителниот систем во ова населено место располага со еден резервоар за вода со капацитет од 80м3.
И ова населено место со вода за пиење се снабдува од изворот Рашче преку препумпната станица Р.Ж.Услуги.
За таа цел користиме потопна пумпа со проток од 6 лит./сек, сестена во ова препумпна станица.
Таа е приклучена во истиот ормар со пумпите за н.м.Црешево,исто така заштитена од оштетување при прекин на електрично напојување, или промена на напонот во мрежата,како и при прекин на доток на вода во пумпната станица кој ЈКП Гази Баба оваа година целосно го реконструира.
На овој водоснабдителен систем до сега се приклучени 105 корисници.
Првите сметки за потрошена вода за пиење се доставени во месец декември 2008 година.
Оттогаш па се до денес Јавното комунално претпријатие Гази-Баба 2007 изготвува и наплаќа сметки за потрошената вода за ова населено место.
Недостатоците кои беа наведени за водоводниот систем Црешево се однесуваат и на овој водоводен систем,и ни се одразуваат на бројот на дефекти и на овој водоводен систем.

Важно е да напоменеме дека поради нередовен и нестабилен дотур на вода во цевководот од каде што нашите пумпи ја превземаат водата од месец април досега повеќе пати се јави прекин во водоснабдувањето во ова населено место а сменети се или санирани четирипати пумпите од моќност 12кв . За истиов

ЈКП "ГАЗИ БАБА-2007"
ул. Благоја Стефковски бр. 6 1000 Скопје
Жиро с-ка: 300000002563358
Деп: Комерцијална банка А.Д. Скопје
Даночен бр.: 4030007001674
e-mail: gbjkp2007@t-home.mk
Тел.: +389 2 322 48 01

проблем е интервенирано до РЖ Услуги но од таму се оградуваат од одговорност иако системот е во нивна надлежност.

ПСОВ Смилковци фунционира и редовно се сервисира.

5.Водоснабдителен систем во н.м-Раштак

Стариот Водоснабдителниот систем во населеното место Раштак е изграден во 1972 година,со самопридонес на месното население истиот веќе не е во употреба , а општината Гази Баба во изминатите години во неколку фази изгради нов систем за водоснабдување и истиот е предаден на управување и одржување на ЈКП Гази Баба летото 2023 година.
Тој поседува два резервоара со капацитет од по 120м3 . Водата во резервоарот доаѓа од две бушотини а во случај на исклучителна потреба дополнително од претходно користените три одделни извори. Моментално вкпниот број на приклушени мерни места изнесува повеќе од 420 корисници, резиденти и нерезиденти.
Преку доводни цевки ,преку контролна шахта водата се спроведува до пречистителната станица.

Да напоменеме дека на почетокот на 2010 година беше пуштена во употреба современа пречистителна станица чии што филтри се сменети во 2023 година и истата е целосно репарирана, со што жителите на с.Раштак ќе добиваат чиста вода за пиење.
Тука водата се хлорира и се спроведува до резервоарите од каде низ водоводната мрежа се спроведува до крајните корисници.
Општината Гази Баба инвестираше во проект за доизградба на водоводната мрежа од високата зона од ова населено место.
Во месец август започнавме со наплата на вода за месното население .

Би сакале да напоменеме дека оваа година почнувајќи од месец август 2023г. н.м Раштак добива вода исклучиво од извори , поврзани се бушотините на вода во близина на филтер станицата , ЈКП Гази Баба 2007 во текот на летото спроведе ригорозни контроли во летниот период со цел наменско користење на водата за пиење и домашни потреби на жителите, а никако за полевање или наводнувае на земјоделски површини.

6.Водоснабдителен систем во н.м.-Булачани

Водоснабдувањето во населеното место Булачани се врши преку два одвоени водоснабдителни система.
Од април 2010 година се одлука на советот на Општина Гази Баба еден од системите е предаден на управување и стопанисување на ЈКП Гази Баба-2007.
Водата се зафаќа од изворите викани :Белавода,Ќумче ,Човек ,ГолемаЧешма и Дилидере. Истата се спроведува во две водоводни цевки со дијаметар од ф63мм,и тоа:од изворот Дилидере во една,а од останатите четири извори во друга цевка.

ЈКП "ГАЗИ БАБА-2007"

ул. Благоја Стефковски бр. 6 1000 Скопје
Жиро с-ка: 300000002563358
Деп: Комерцијална банка А.Д. Скопје
Даночен бр.: 4030007001674

e-mail: gbjkp2007@t-home.mk
Тел.: +389 2 322 48 01

Вака собраната вода во две цевки доаѓа до преливната шахта,која се наоѓа изнад населеното место Булачани. Во сувата комора од преливната шахта поставен е хлоринатор за хлорирање на водата. Од преливната шахта преку една цевка ф63 се спроведува до првиот резервоар,кој е со капацитет од 160м3. Веднаш до него се наоѓа и друг резервоар со капацитет од 80 м3, кој е поврзан со предходниот. На ова делница ни се појавува еден недостаток од системот.
Имено, од преливната шахта до првиот резервоар доаѓа само една цевка ф63мм,односно се појавува тесно грло во системот. Ова посебно се манифестира во зимскиот период кога имаме зголемен доток на вода во системот. При тоа неможејќи истата да се собере во ова цевка доаѓа до прелевање надвор од преливната шахта.
Двата резервоари се во непосредна близина еден до друг,и се наоѓаат на местото викано Росов Рид,од каде водата по природен пат доаѓа до потрошувачите.
На водоводната мрежа досега се приклучени вкупно 237 корисници.

Изминатите години Општина Гази Баба изведе комплетна реконструкција на примарната и секундарната мрежа во другиот дел од н.место Булачани каде што ЈКП "Гази Баба 2007"-Скопје веќе стопанисува. Паралелно на овие активности, ЈКП Гази Баба 2007-Скопје вршеше монтажа на водомери односни ги приклучуваше корисниците на новата водоводна линија.

Имајки го во превид фактот дека водата во ова населено место доаѓа по природен пат од изворите на Скопска Црна Гора и истата попатно е изложена на различни надворешни атмосферски влијанија, притоа сосебе носејки различни тревки, листови од дрвја, појава на заматување во зимските периоди итн. , неопходно е истата да помине низ определена филтер станица која ќе ги одклони сите горе наведени недостатоци. Затоа ЈКП "Гази Баба 2007" во 2024 изработи проектна документација за филтер станица која ќе биде поставена на однапред определена локација, пред самите резервоари, се со цел водата која што влегува во резервоарите и доаѓа до крајните корисници да биде кристално чиста.

Во ова населено место е планирано да бидат поставени две филтер станици, имајки го во предвид фактот дека селото се снабдува со вода од два различни водоводни системи.
Во 2024 година започнавме со поставување на нова филтер станица која што работи на автоматско перење на филтрите и истата не произведува дополнителни трошоци. Овие средства се обезбедија од Буџетот Општина Гази Баба . За 2024 очекуваме да заврши и втората фаза односно целосно опфаќање на сировата вода од двата резервоари , нејзино филтрирање и хлорирање и дистрибуција до потрошувачите.

И оваа година е спроведена теренска котрола за диви приклучоци. Како резултат на тоа инспекциските служби на општината во два случаја интервенираа на терен и превземаа соодветни мерки кон сторителите.
Во текот на изминатата година во ова населено место настанаа повеќе дефекти кои беа успешно санирани.

ул. Благоја Стефковски бр. 6 1000 Скопје
Жиро с-ка: 300000002563358
Деп: Комерцијална банка А.Д. Скопје
Даночен бр.: 4030007001674
e-mail: gbjkp2007@t-home.mk
Тел.: +389 2 322 48 01

7.Водоснабдителен систем во н.м.-Страчинци

Водоснабдителниот систем во н.м Страчинци е изграден во 1976 година.
Водата за ова населено место првично се обезбедувала од извор од блиската планина од местото викано Брест. Со намалување на издашноста на овој извор се појавила потреба од нови извори на вода. Поради тоа извршени се две бушотини во поднежјето на ова населено место,во месноста викана Јурија на длабочина од 65 метри.
Водата со помош на пумпи се транспортира до резервоарот од каде по природен пад доаѓа до корисниците. Недостаток на овој водоводен систем е старата секундарна водоводна мрежа . Во тек е изградба на нова водоводна мрежа со средства обезбедени од Министерство за економија.
Превземање на управувањето на системот од страна на ЈКП Гази Баба-2007 до сега не е направено.

8.Водоснабдителен систем во н.м-Брњарци

Водоснабдителниот систем во населеното место Брњарци изграден е 2003 година со странски донации.
Изворот е бушотина од 65м, а се наоѓа во подножјето на населеното место,од каде водата со пумпи се испумпува до резервоарот. Од резервоарот по природен пат се доведува до потрошувачите. Водата се хлорира од страна на назначено лице на ова населено место.
Општината Гази Баба оваа година превзема чекори за превземање на водоводниот систем од страна на жителите на ова населено место , а потоа следен чекор би бил предавање на управување и стопанисување на истиот на ЈКП Гази Баба 2007.

ПСОВ на територија на Општина Гази Баба.

9. ПСОВ

Во текот на 2022 е завршена изградбата на ПСОВ Смилковци која што е реализирана со помош на меѓународни финансиски институции како и Општина Гази Баба, а со одлука на Советот на Општина Гази Баба истата е предадена на управување на ЈКП Гази Баба. Ова е првата од неколкуте ПСОВ кои се очекуваат да бидат превземени од страна на ЈКП Гази Баба 2007 и истата ги опфаќа фекалните води од новата фекална канализациона мрежа во н.м Смилковци која што беше изградена од страна на Општина Гази Баба. Станицата е целосно автоматизирана.
Овој беше нов предизвик со кои се соочи ЈКП Гази Баба 2007 и засега успешно се справуваме со истиот заради кој вршиме обука на дел од нашите вработени кои управуваат со истиот. И понатаму планираме ангажирање на соработници кои ќе ни помагаат во одржувањето на овие станици , а во догледен период истите

ЈКП "ГАЗИ БАБА-2007"
ул. Благоја Стефковски бр. 6 1000 Скопје
Жиро с-ка: 300000002563358
Деп: Комерцијална банка А.Д. Скопје
Даночен бр.: 4030007001674
e-mail: gbjkp2007@t-home.mk
Тел.: +389 2 322 48 01

системи целосно ќе бидат управувани од страна на обучени лица од ЈКП Гази Баба 2007.

ПСОВ Јурумлери 2023 г. Е првземена од страна на ЈКП Гази Баба 2007 направивме скенирање и испитување на системот и истиот ќе биде ставен во употреба .

* * *

Во претходно наведените точки беа наведени основните карактеристики на водоснабдителните системи кои функционираат во руралниот дел на подрачјето на Општина Гази Баба, меѓу кои и системите со кои стопанисува Јавното комунално претпријатие Гази Баба-2007,а засега тоа се водоводните системи:Смилковци,Црешево,Виниче , Булачани-1-2 и Раштак
Исто така наведовме одредени проблеми во однос на одржувањето на овие водоводни системи во функција.

Во наредниот период Јавното комунално претпријатие ќе ги превземе на управување и стопанисување и следните водоводни системи Брњарци и Страчинци а во соработка со општина Илинден и ЈКП Илинден и превземање на обврската за правење на водоводни приклучоци на водоводната мрежа во ,Гоце Делчев, Јурумлери, НоваКолонија, Идризово и Дрма.

ЈКП "ГАЗИ БАБА-2007"

ул. Благоја Стефковски бр. 6 1000 Скопје
Жиро с-ка: 300000002563358
Деп: Комерцијална банка А.Д. Скопје
Даночен бр.: 4030007001674

e-mail: gbjkp2007@t-home.mk
Тел.: +389 2 322 48 01

За остварување на програмата за водоснабдување на овие населени места за наредната 2025 година се предвидува дека ќе бидат потребни следниве средства:

Водоводен систем	**Предвидени трошоци**	**Вкупно**
Раштак **Булачани** **Виниче** **Брњарци**	Делови и опрема Електрична енергија Трошоци за одржување за водоснабдителен систем	**1 200 000.00 денари**
Црешево **Смилковци**	Трошоци за одржување Делови и опрема Хидроизолација водовод Реконструкција на електроормари набавка на пумпи	**1 500 000.00 денари**
Канализациски систем		
Јурумлери вакуум станица и вакуум систем	Трошоци за одржување на канализација Делови и опрема Електрична енергија	**2 000 000.00 денари**
Гоце Делчев **Идризово** **Н.Колонија**	Трошоци за одржување на водовод и канализација Делови и опрема Електрична енергија	**1 000 000.00 денари**
Трубарево	Делови и опрема Електрична енергија Трошоци за одржување за канализација	**1 000 000.00 денари**
Јурумлери **Трубарево** **Гоце Делчев** **Смилковци** **Црешево** **Булачани** **Раштак** **Виниче**	Лабараториски испитување на милта и отпадните води и вода за пиење	**200.000.00 денари**
ПСОВ (Јурумлери ,Смилковци)	трошоци за струја делови и репроматеријали	**1 000 000.00 денари** **3 000 000.00 денари (струја)**
	Вкупно предвидени трошоци:	**10 900 000,00денари**

ЈКП "ГАЗИ БАБА-2007"

ул. Благоја Стефковски бр. 6 1000 Скопје
Жиро с-ка: 300000002563358
Деп: Комерцијална банка А.Д. Скопје
Даночен бр.: 4030007001674

e-mail: gbjkp2007@t-home.mk
Тел.: +389 2 322 48 01

Финансирањето на програмата ќе се обезбеди од буџетот на Општина Гази Баба (Програма Ј4-поправка и одржување на опрема во висина од 7 900 000,00 денари, и од Програма Ј3 одржување и реконструкција на улично осветлување **(електрична енергија) во висина од 3 000 000,00 денари) и други средства утврдени со Закон.**

За непречено функционирање,односно извршување на својата функција на овие водоснабдителни системи, Јавното комунално претпријатие Гази Баба-2007 ги превзема следниве активности:
-Тековно одржување на овие системи

-Санација на дефектите на истите

-Редовно хлорирање и испитување на квалитетот на водата за пиење

-Контрола на потрошувачката на вода за пиење

-Наплата на сметки за потрошената количина на вода.

За контрола на квалитетот на водата Јавното комунално претпријатие има склучено договор со ФУДЛАБ лабараторија која ќе врши редовна контрола на физичко-хемиска и бактериолошка исправност на истата.

Досегашните резултати покажуваат висок квалитет на водата за пиење,и не е забележано присуство на хемиски елементи и тешки метали.
Опслужувањето и одржувањето на овие системи подразбира ангажирање на :луѓе, алат, прибор и соодветна опрема.

Начинот на ангажирање на лицата преку Јавното комунално претпријатие Гази Баба-2007 подразбира засновање на работен однос на определено или неопределено време, со што овие лица ги уживаат сите права и обврски кои произлегуваат од Законот за Работни односи.

Степенот настручна подготовка за извршување на овие активности,како и бројот на лицата за извршување на истите е дефиниран со Правилникот за Организација и Систематизација на работни места во Јавното комунално претпријатие Гази Баба-2007.
За извршување на својата дејност Претпријатието располага со соодветен алат, прибор и опрема кои постојано се комплетираат.

ЈКП ГАЗИ БАБА-2007
Вд.Директор
Игор Атанасовски

С О В Е Т НА О П Ш Т И Н А Г А З И Б А Б А - С К О П Ј Е

Предлагач: Градоначалник на Општина Гази Баба

Изготвувач: ЈКП "Гази Баба - 2007" - Скопје

Претставник: в.д директор, Игор Атанасовски

ПРЕДЛОГ- ОДЛУКА

ЗА ДАВАЊЕ СОГЛАСНОСТ НА ОДЛУКАТА ЗА ИЗМЕНУВАЊЕ И ДОПОЛНУВАЊЕ НА РАЗВОЈНА ПРОГРАМА ЗА КАПИТАЛНИ ИНВЕСТИЦИИ ЗА НАБАВКА НА ВОЗИЛА ЗА ОДРЖУВАЊЕ НА ЈАВНАТА ЧИСТОТА И ЗЕЛЕНИЛОТО НА ЈАВНИТЕ ПОВРШИНИ НА ПОДРАЧЈЕТО НА ОПШТИНА ГАЗИ БАБА И РЕКОНСТРУКЦИЈА НА ВИТАЛНИ ОБЈЕКТИ ОД ЗНАЧИТЕЛНА ВАЖНОСТ ЗА ЈКП "ГАЗИ БАБА - 2007" - СКОПЈЕ, ЗА ПЕРИОД 2025 - 2026 ГОДИНА

СКОПЈЕ, ЈУЛИ 2025 ГОДИНА

П Р Е Д Л О Г

Врз основа на член 11 став (1) точка 8 од Законот за јавните претпријатија ("Службен весник на РМ" бр.38/96, 6/02, 40/03, 49/06, 22/07, 83/09, 97/10, 6/12, 119/13, 41/14, 138/14, 25/15, 61/15, 39/16, 64/18, 35/19 и "Службен весник на РСМ" бр.275/19, 89/22, 274/22 и 208/24), член 36 став (1) точка 6 и член 62 став (1) од Законот за локалната самоуправа ("Службен весник на РМ" бр.5/02 и "Службен весник на РСМ" бр.202/24) и член 151 став (2) од Деловникот на Советот на Општина Гази Баба ("Службен гласник на Општина Гази Баба" бр.4/06 и 12/13), расправајќи по Одлуката за изменување и дополнување на Развојна Програма за капитални инвестиции за набавка на возила за оддржување на јавната чистота и зеленилото на јавните површини на подрачјето на Општина Гази Баба и реконструкција на витални објекти од значителна важност за ЈКП "Гази Баба - 2007" - Скопје, за период 2025 - 2026 година, бр.02-116/6 од 10.07.2025 година, донесена од управниот одбор на ЈКП "Гази Баба - 2007" - Скопје, Советот на Општина Гази Баба на _____ седница одржана на __.__.2025 година донесе

О Д Л У К А

ЗА ДАВАЊЕ СОГЛАСНОСТ НА ОДЛУКАТА ЗА ИЗМЕНУВАЊЕ И ДОПОЛНУВАЊЕ НА РАЗВОЈНА ПРОГРАМА ЗА КАПИТАЛНИ ИНВЕСТИЦИИ ЗА НАБАВКА НА ВОЗИЛА ЗА ОДРЖУВАЊЕ НА ЈАВНАТА ЧИСТОТА И ЗЕЛЕНИЛОТО НА ЈАВНИТЕ ПОВРШИНИ НА ПОДРАЧЈЕТО НА ОПШТИНА ГАЗИ БАБА И РЕКОНСТРУКЦИЈА НА ВИТАЛНИ ОБЈЕКТИ ОД ЗНАЧИТЕЛНА ВАЖНОСТ ЗА ЈКП "ГАЗИ БАБА - 2007" - СКОПЈЕ, ЗА ПЕРИОД 2025 - 2026 ГОДИНА

Член 1

Советот на Општина Гази Баба дава согласност на Одлуката за изменување и дополнување на Развојна Програма за капитални инвестиции за набавка на возила за оддржување на јавната чистота и зеленилото на јавните површини на подрачјето на Општина Гази Баба и реконструкција на витални објекти од значителна важност за ЈКП "Гази Баба - 2007" - Скопје, за период 2025 - 2026 година, бр.02-116/6 од 10.07.2025 година, донесена од управниот одбор на ЈКП "Гази Баба - 2007" - Скопје.

Член 2

Одлуката да се достави до ЈКП "Гази Баба - 2007" - Скопје.

Член 3

Оваа одлука влегува во сила со денот на објавувањето во "Службен гласник на Општина Гази Баба".

Број _____
од __.__.2025 година
Скопје

ПРЕТСЕДАТЕЛ
НА СОВЕТ НА ОПШТИНА ГАЗИ БАБА,
м-р Сашо Кукески

О Б Р А З Л О Ж Е Н И Е

НА ПРЕДЛОГ- ОДЛУКАТА ЗА ДАВАЊЕ СОГЛАСНОСТ НА ОДЛУКАТА ЗА ИЗМЕНУВАЊЕ И ДОПОЛНУВАЊЕ НА РАЗВОЈНА ПРОГРАМА ЗА КАПИТАЛНИ ИНВЕСТИЦИИ ЗА НАБАВКА НА ВОЗИЛА ЗА ОДРЖУВАЊЕ НА ЈАВНАТА ЧИСТОТА И ЗЕЛЕНИЛОТО НА ЈАВНИТЕ ПОВРШИНИ НА ПОДРАЧЈЕТО НА ОПШТИНА ГАЗИ БАБА И РЕКОНСТРУКЦИЈА НА ВИТАЛНИ ОБЈЕКТИ ОД ЗНАЧИТЕЛНА ВАЖНОСТ ЗА ЈКП "ГАЗИ БАБА - 2007" - СКОПЈЕ, ЗА ПЕРИОД 2025 - 2026 ГОДИНА

ПРАВЕН ОСНОВ ЗА УРЕДУВАЊЕ НА ОДНОСИТЕ

Правен основ за донесување на Предлог-Одлуката се член 11 став (1) точка 8 од Законот за јавните претпријатија ("Службен весник на РМ" бр.38/96, 6/02, 40/03, 49/06, 22/07, 83/09, 97/10, 6/12, 119/13, 41/14, 138/14, 25/15, 61/15, 39/16, 64/18, 35/19 и "Службен весник на РСМ" бр.275/19, 89/22, 274/22 и 208/24), член 36 став (1) точка 6 и член 62 став (1) од Законот за локалната самоуправа ("Службен весник на РМ" бр.5/02 и "Службен весник на РСМ" бр.202/24).

ПРИЧИНИ ЗА ДОНЕСУВАЊЕ

ЈКП "Гази Баба - 2007" - Скопје до Советот на Општина Гази Баба достави Одлука за изменување и дополнување на Развојна Програма за капитални инвестиции за набавка на возила за оддржување на јавната чистота и зеленилото на јавните површини на подрачјето на Општина Гази Баба и реконструкција на витални објекти од значителна важност за ЈКП "Гази Баба - 2007" - Скопје, за период 2025 - 2026 година, бр.02-116/6 од 10.07.2025 година, донесена од управниот одбор на ЈКП "Гази Баба - 2007" - Скопје

Согласно Законот за јавните претпријатија и Законот за локалната самоуправа, советот на општината по претходна расправа дава согласност на донесените акти од органот на управување - управниот одбор на јавното комунално прептријатие.

ФИНАНСИСКИ ИМПЛИКАЦИИ ВО БУЏЕТОТ НА ОПШТИНА ГАЗИ БАБА

Предлог-Одлуката има финансиски импликации во Буџетот на Општина Гази Баба за 2025 година.

Поради изнесеното, му предлагаме на Советот на Општина Гази Баба да ја донесе Предлог-Одлуката.

ГРАДОНАЧАЛНИК НА ОПШТИНА ГАЗИ БАБА

Врз основа на член 19 став 2 точка 2 од Законот за Јавни претпријатија(Службен весник на РМ" бр.38/96, бр.9/97, бр.6/02, бр.40/03, бр.49/06, бр.22/07, 83/09, 97/10, 06/12, 119/13, 41/14, 138/14, 25/15, 61/15, 39/16 и 64/18 и 35/19 и „Службен весник на Република Северна Македонија" бр. 275/19, 89/22, 274/22 и 208/24) и член 16 став 1 точка 2 од Статутот на ЈКП "ГАЗИ БАБА-2007" Управниот одбор на седницата одржана на 10.07.2025 година ја донесе следната:

Јавно комунално претпријатие ГАЗИ БАБА-2007 Бр. 02-116/6 10.07 2025 год. СКОПЈЕ

О Д Л У К А

Изменување и дополнување на
Развојната Програма за капитални инвестиции за набавка на возила за оддржување на јавната чистота и зеленилото на јавните површини на подрачјето на Општина Гази Баба и реконструкција на витални објекти од значителна важност за ЈКП ГАЗИ БАБА-2007 Скопје
За период 2025-2026

Член 1

Во Развојаната Програма за капитални инвестиции за набавка на возила за одржување на јавната чистота и зеленилото на јавните површини на подрачјето на Општина Гази Баба и реконструкција на витални објекти од значителна важност за ЈКП ГАЗИ БАБА-2007 Скопје за 2025-2026 година заведена под број 01-176/4 од13.12.2024 година,се врши следната измена и дополнување:

Точката 6 Финансиска конструкција за реализација на Програмата за 2025 година се менува и сега гласи:

6.. Финансиска конструкција за реализација на Програмата за 2025

А. Комбинирано возило за метење и миење 6 160 000 ден
Б. Филтер станица Булачани втора фаза 1 500 000 ден

А+Б = 7 660 000,00 ДЕНАРИ

7. Финансиска конструкција за реализација на Програмата за 2026

А1. Камион цистерна за перење на улици и зимско одржување 5.000.000 ден
Б1.Изградба на нова пумпена станица за Црешево и Смилковци 5.000.000 ден
В.1. Филтер станица Булачани трета фаза 1 700 000 ден

А.1+Б.1+В.1=11 700 000,00 ДЕНАРИ

А+Б+А1+Б1+В1= 19 360 000,00 ДЕНАРИ

Образложение

Од Точката А. Комбинирано возило за метење и миење се кратат 2 840 000 денари поради заштеда при реализација на набавката
Од точката Б. Филтер станица Булачани втора фаза се кратат 1 700 000 денари и истите се префрлаат во точка В.1 Филтер станица Булачани трета фаза

Со овие измени финансиската контсрукција на програмата се намалува за 2 840 000 денари,

односно од 22 200 000 денари сега изнесува 19 360 000 денари.

Член 2

Останатите одредби од Развојната Програма за капитални инвестиции за набавка на возила за одржување н јавната чистота и зеленилото на јавните површини на подрачјето на Општина Гази Баба и реконструкција н витални објекти од значителна важност за ЈКП ГАЗИ БАБА-2007 Скопје за 2025-2026 година, остануваа непроменети.

Член 3

Оваа Одлука влегува во сила со денот на донесувањето а се применува од денот на добивање на согласност од страна на основачот-Советот на Општина Гази Баба.

ЈКП "ГАЗИ БАБА-2007"
УПРАВЕН ОДБОР
Претседател

ЈКП "ГАЗИ БАБА-2007"

ул. Благоја Стефковски бр. 6 1000 Скопје
Жиро с-ка: 300000002563358
Деп: Комерцијална банка А.Д. Скопје
Даночен бр.: 4030007001674

e-mail: gbjkp2007@t-home.mk
Тел.: +389 2 322 48 01

Јавно комунално претпријатие
ГАЗИ БАБА-2007
Бр. 01-117/4
10.07 20 25 год.
СКОПЈЕ

ИЗМЕНЕТА
РАЗВОЈНА ПРОГРАМА 2025-2026 година

ЗА КАПИТАЛНИ ИНВЕСТИЦИИ ЗА НАБАВКА НА ВОЗИЛА ЗА ОДРЖУВАЊЕ НА ЈАВНАТА ЧИСТОТА И ЗЕЛЕНИЛОТО НА ЈАВНИТЕ ПОВРШИНИ НА ПОДРАЧЈЕТО НА ОПШТИНА ГАЗИ БАБА И РЕКОНСТРУКЦИЈА НА ВИТАЛНИ ОБЈЕКТИ ОД ЗНАЧИТЕЛНА ВАЖНОСТ ЗА ЈКП "ГАЗИ БАБА 2007" СКОПЈЕ
ЗА ПЕРИОД 2025-2026 ГОДИНА

Скопје, Јули 2025 Година

ЈКП "ГАЗИ БАБА-2007"

ул. Благоја Стефковски бр. 6 1000 Скопје
Жиро с-ка: 300000002563358
Деп: Комерцијална банка А.Д. Скопје
Даночен бр.: 4030007001674
e-mail: gbjkp2007@t-home.mk
Тел.: +389 2 322 48 01

РАЗВОЈНА ПРОГРАМА

за капитални инвестиции за набавка на возила за оддржување на јавната чистота и зеленилото на јавните површини на подрачјето на Општина Гази Бабаза и Реконструкција на Витални Објекти од значителна важност за ЈКП "Гази Баба 2007" Скопје за период 2025-2026 година

1.Вовед

Со оваа програма се уредува оддржувањето на јавните површини на подрачјето на Општина Гази Баба, видот, обемот, начинот, динамиката на извршувањето на активностите, како и начинот на финансирање на Развојната Програма и надзорот за нејзино спроведување. Реализацијата на програмата е предвидена за двете наредни календарски години, 2025 и 2026 година. Со реализацијата на оваа програма ќе се намалат трошоците за работа во делот на транспорт на отпад, ќе се подобрат условите за работа на вработените на ЈКП "Гази Баба 2007"- Скопје, ќе ја зголеми енергетската ефикасност. ЈКП ќе добие можност за зимско одржување на улиците надлежност на Општина Гази Баба , зголемена ефикасност при интервенција на теренските активности надлежност на ЈКП Гази баба 2007 како и подобрување на хигиената во Општина гази Баба, но и се она што преставува основна дејност на Претпријатието. Возила и дополнителните додатоци , објекти, постојки и интервенции кои треба да се набаваат или реализираат ќе се користат за доле наведените активности:

1.Чистење (метење и миење) на јавните површини и отворени простори на јавни објекти.
2.Собирање на сметот , листови ирастителен отпад
3.Чистење на снег во зимски услови
4.Чистење на диви депонии
5.Чистење и оддржување на водоводна и каналската мрежа
6. Зголемена енергетска ефикасност
7. Зголемување на капацитетите на претпријатието
8. Интервенции при пожар или други елементарни непогоди на ридско планински терени.

2.Механизација

Сметот и органскиот отпад претставува збир на отпадоци кои се создаваат при оддржување на јавна чистота, а неговото собирање подразбира отстранување и сметување во садови за смет. Сметот и органскиот отпад се создава секојдневно и сезонски. За таа намена потребно е да се набаваат возила кои ќе можат истиот

ЈКП "ГАЗИ БАБА-2007"
ул. Благоја Стефковски бр. 6 1000 Скопје
Жиро с-ка: 300000002563358
Деп: Комерцијална банка А.Д. Скопје
Даночен бр.: 4030007001674
e-mail: gbjkp2007@t-home.mk
Тел.: +389 2 322 48 01

тој смет да го соберат, безбедно да го транспортираат и истиот да го одложат на вистинско место.

За да може да се оддржува и негува јавното зеленило и јавната чистота, како и поквалтетни и побрза интервенција на непристапни терени, ЈКП "Гази Баба 2007" има потреба да се набаваат дополнителни возила и механизација со кои што во иднина ќе може навремено да се одговори на сите барања на жителите на Општина Гази Баба. Со цел реализација на програмата, потребно е да се набаваат следните возила и механизација:

А) Комбинирано возило за метење и миење
Б) Комбинирано возило за зимско одржување

А) Комбинирано возило за метење и миење

Загадувањето со ПМ честици станува се поизразен проблем во нашата општина. Со оглед на тоа дека станува збор за цврсти честици од различно потекло сметаме дека набавката на едно вакво возило кое би ја собирало целата прашина од јавните цврсти површини , ќе допринесе за намалување на истото.
Возилото би било тип средна големина, во можност на додатоци за метење како и миење на улици. Опционо дополнителни додатоци би биле предност.

3. Изградба на објекти од значителна важност за ЈКП "Гази Баба 2007"

А) Изградба на нови филтер станици

Години наназад водоводниот систем на н.м Булачани при обилни врнежи од дожд има проблем со појава на матност на водата во истиот предизвикана од примеси на земја која се инфилтрира преку самите каптажи односно извори . Истите потоа навлегуваат во системот за водоснабдување и се таложат во цевководите, односно резервоарите и бараат процедура за чистење со што одреден период од денот корисниците не добиваат водоснабдување се до санирање на последиците. Поради тоа во делот предвиден за реконструкција или изградба на објекти спственост или користени од ЈКП Гази Баба 2007 планираме изградба на следниот објект за кој постапката е започната минатa 2024 година.

а) Филтер станица Булачани втора фаза
б) Изградба на нова пумпена станица за Црешево и Смилковци

А) Изградба на филтер станица Булачани втора и трета фаза

Реализацијата на овој дел од програмата започна тековната 2024 година а реализацијата на истата очекуваме да заврши наредната 2025.
Според анализите направени од надлежни институции во период на пообилни врнежи во водоводните системи се појавува матност на водата предизвикана од

цврсти честици- земја кои поројната вода ги носи и ги инфилтрира во нашите каптажи односно извори. За таа цел ЈКП Гази Баба планира да набави и вгради филтри за водоводниот систем на н.м Булачани кои би ја елиминирале матноста на водата во овој систем со што трајно би се елиминирале последиците од поројните води кои ја заматуваат водата во истиот.
Овој тип на филтри се на база на „ песочна „ филтрација со повратно автоматско испирање кога системот детектира заситување и тоа најчесто користејќи го сопствениот притисок , со што се намалуваат трошоците за менување мембрани за филтрација, а користат многу малку електична енергија .

Б) **Изградба на нова пумпена станица за Црешево и Смилковци**

Водоснабдувањето на населените места Црешево и Смилковци се врши преку пумпента станица во кругот на Фабриката Железара каде што постојките за водоснабдување се во надлежност на РЖ услуги. Во изминатата година дефектите на нивниот водоснабдителен систем од разни причини зачестија и предизвикаа прегорување на неколку наши пумпи за водоснабдување а водоснабдувањето беше во прекин повеќе пати. Едно од решенијата за избегнување на ваквите проблеми е изградба на нова линија, со нова пумпена станица со која ове две населени места би добиле дотур на вода директно од системот на ЈП Водовод и Канализација на Град Скопје. Поради тоа во оваа развојна програма предвидуваме изградба на нова пумпена станица на локација утврдена од ЈП Водовод и Канализација на Град Скопје, додека цевководот би го изградила Општина Гази Баба.

6.. Финансиска конструкција за реализација на Програмата за 2025

А. Комбинирано возило за метење и миење 6 160 000 ден

Б. Филтер станица Булачани втора фаза 1 500 000 ден

А+Б = 7 660 000,00 ДЕНАРИ

7. Финансиска конструкција за реализација на Програмата за 2026

А1. Камион цистерна за перење на улици и зимско одржување 5.000.000 ден

Б1.Изградба на нова пумпена станица за Црешево и Смилковци 5.000.000 ден

В.1. Филтер станица Булачани трета фаза 1 700 000 ден

А.1+Б.1+В.1=11 700 000,00 ДЕНАРИ

А+Б+А1+Б1+В1= 19 360 000,00 ДЕНАРИ

ЈКП "ГАЗИ БАБА-2007"

ул. Благоја Стефковски бр. 6 1000 Скопје
Жиро с-ка: 300000002563358
Деп: Комерцијална банка А.Д. Скопје
Даночен бр.: 4030007001674

e-mail: gbjkp2007@t-home.mk
Тел.: +389 2 322 48 01

9. Финансирањет на Програмата ќе се обезбеди од:

- Буџетот на Општина Гази Баба
- Други средства утврдени со Закон

10. Надзор при реализација на Програмата

Надзорот за спроведувањето на Програмата ќе се врши од страна на овластено лице од Градоначалникот на Општина Гази Баба.

ЈКП "ГАЗИ БАБА 2007"-Скопје
в.д.Директор
Игор Атанасовски

Јавно претпријатие ГАЗИ БАБА-2007 СКОПЈЕ

С О В Е Т НА О П Ш Т И Н А Г А З И Б А Б А - С К О П Ј Е

Предлагач: Градоначалник на Општина Гази Баба

Изготвувач: Сектор за управување со човечки ресурси и ИТ

Претставник: Сања Димовска, раководител на одделеление

ПРЕДЛОГ- ОДЛУКА

ЗА ДАВАЊЕ СОГЛАСНОСТ НА ПРЕДЛОГ - ГОДИШЕН ПЛАН ЗА ВРАБОТУВАЊЕ НА ОПШТИНА ГАЗИ БАБА ЗА 2026 ГОДИНА

СКОПЈЕ, ЈУЛИ 2025 ГОДИНА

П Р Е Д Л О Г

Врз основа на член 20-б став (2) од Законот за вработените во јавниот сектор ("Службен весник на РМ" бр.27/14, 199/14, 27/16, 35/18, 198/18 и "Службен весник на РСМ" бр.143/19, 14/20 и 208/24), член 36 став (1) точка 15 и член 62 став (1) од Законот за локалната самоуправа ("Службен весник на РМ" бр.5/02 и "Службен весник на РСМ" бр.202/24) и член 151 став (2) од Деловникот на Советот на Општина Гази Баба ("Службен гласник на Општина Гази Баба" бр.4/06 и 12/13), расправајќи по Предлог - Годишен план за вработување на Општина Гази Баба за 2026 година, бр.04-7378/1 од 09.07.2025 година, Советот на Општина Гази Баба на _____ седница одржана на __.__.2025 година, донесе

О Д Л У К А

ЗА ДАВАЊЕ СОГЛАСНОСТ НА ПРЕДЛОГ - ГОДИШЕН ПЛАН ЗА ВРАБОТУВАЊЕ НА ОПШТИНА ГАЗИ БАБА ЗА 2026 ГОДИНА

Член 1

Советот на Општина Гази Баба дава согласност на Предлог - Годишен план за вработување на Општина Гази Баба за 2026 година, бр.04-7378/1 од 09.07.2025 година, изготвен и предложен од Градоначалникот на Општина Гази Баба.

Член 2

Одлуката да се достави до Градоначалникот на Општина Гази Баба.

Член 3

Се задолжува Градоначалникот на Општина Гази Баба, по влегување во сила на оваа одлука, да го донесе Годишниот план за вработување на Општина Гази Баба за 2026 година и да го достави на мислење до Министерството за јавна администрација.

Член 4

Оваа одлука влегува во сила со денот на објавувањето во "Службен гласник на Општина Гази Баба".

Број _____
од __.__.2025 година
Скопје

ПРЕТСЕДАТЕЛ
НА СОВЕТ НА ОПШТИНА ГАЗИ БАБА,
м-р Сашо Кукески

О Б Р А З Л О Ж Е Н И Е

НА ПРЕДЛОГ - ОДЛУКАТА ЗА ДАВАЊЕ СОГЛАСНОСТ НА ПРЕДЛОГ - ГОДИШЕН ПЛАН ЗА ВРАБОТУВАЊЕ НА ОПШТИНА ГАЗИ БАБА ЗА 2026 ГОДИНА

ПРАВЕН ОСНОВ ЗА УРЕДУВАЊЕ НА ОДНОСИТЕ

Правен основ за донесување на Предлог-Одлуката се член 20-б став (2) од Законот за вработените во јавниот сектор ("Службен весник на РМ" бр.27/14, 199/14, 27/16, 35/18, 198/18 и "Службен весник на РСМ" бр.143/19, 14/20 и 208/24), член 36 став (1) точка 15 и член 62 став (1) од Законот за локалната самоуправа ("Службен весник на РМ" бр.5/02 и "Службен весник на РСМ" бр.202/24).

ПРИЧИНИ ЗА ДОНЕСУВАЊЕ

До Советот на Општина Гази Баба е доставен Предлог-Годишен план за вработување на Општина Гази Баба - Скопје за 2026 година, бр.04-7378/1 од 09.07.2025 година. Обврската за доставување на Предлог-Годишниот план, добивање на согласност од Советот на општината, донесување на Годишен план и доставување на истиот на мислење до МЈА е во согласност со член 20-б од Законот за вработените во јавниот сектор, кој гласи:

"**Постапка за донесување на планот**
Член 20-б

(1) Функционерот кој раководи со институцијата е должен, најдоцна до 1 септември во тековната година, да изготви **предлог план**, кој заедно со предлог на буџетското барање го доставува на согласност до органот надлежен за буџетот на институцијата, односно до:

- Министерството за финансии, за институциите буџетски корисници од прва линија кои се финансираат од Буџетот на Република Македонија и за јавните претпријатија основани од Република Македонија,
- надлежното министерство, за институциите кои вршат дејности од областа на образованието и науката, здравството, културата, социјалната заштита и заштитата на детето, како и во други дејности од јавен интерес утврден со закон,
- **советот на општината за единиците на локалната самоуправа и јавните претпријатија и установи основани од единиците на локалната самоуправа** и
- друг орган доколку е утврден со закон.

(2) Органите надлежни за буџетот на институцијата се должни да дадат согласност, односно да дадат забелешки во однос на предлог планот најдоцна во рок од еден месец од приемот на предлог планот.

(3) Функционерот кој раководи со институцијата е должен да постапи по забелешките дадени од органот надлежен за буџетот, односно да го усогласи предлог планот.

(4) По добивањето на согласноста, односно по усогласувањето на предлог планот, функционерот на институцијата е должен веднаш, а најдоцна во рок од еден месец од добивање на согласноста, односно по усогласувањето на предлог планот **да го донесе планот и истиот да го достави на мислење** до Министерството за информатичко општество и администрација. ..... "

(10) Доколку органот надлежен за буџетот на институцијата или Министерството за политички систем и односи меѓу заедниците или Министерството за информатичко општество и администрација не постапат по барањето за согласност во роковите утврдени во ставовите (2), (6) и (8) на овој член, **ќе се смета дека согласноста е дадена**."....

ФИНАНСИСКИ ИМПЛИКАЦИИ ВО БУЏЕТОТ НА ОПШТИНА ГАЗИ БАБА

Предлог-Одлуката има финансиски импликации во Буџетот на Општина Гази Баба за 2026 година.

Поради изнесеното, му предлагаме на Советот на Општина Гази Баба да ја донесе Предлог-Одлуката.

ГРАДОНАЧАЛНИК НА ОПШТИНА ГАЗИ БАБА

ОПШТИНА ГАЗИ БАБА
Бр. 04-7378/1
09.07 20 25 год.
СКОПЈЕ

ГОДИШЕН ПЛАН ЗА ВРАБОТУВАЊЕ НА ОПШТИНА ГАЗИ БАБА ЗА 2026 ГОДИНА

БР. И ДАТУМ НА ДОНЕСУВАЊЕ.:	

ИНСТИТУЦИЈА:	ОПШТИНА ГАЗИ БАБА
ЗА ГОДИНА:	2026
ЕМБС НА ИНСТИТУЦИЈАТА:	6032575
ЕДБ НА ИНСТИТУЦИЈАТА:	4030004565950
ДАТУМ НА ПОДГОТОВКА:	

	Име и презиме	Потпис
Подготвил: (го потпишува на датумот на подготовка)	Сања Димовска	
Одобрил: (го потпишува на датумот на подготовка)	Секретар на општина Невенка Стаменковска Стојковски	
РАКОВОДНО ЛИЦЕ НА ИНСТИТУЦИЈАТА: (го потпишува на датумот на подготовка и на датумот на донесување)	Градоначалник Бобан Стефковски	

ДЕЛ 1. ТЕКОВНА СОСТОЈБА НА ВРАБОТЕНИТЕ ВО ИНСТИТУЦИЈАТА

Табела 1. Моментална состојба со број на вработени лица во институцијата

Опис	ВКУПНО	Административни службеници	Овластени службени лица	Даватели на услуги (носители на дејност)	Помошно Технички лица
Вкупен број вработени во институцијата (на датумот на пополнување на годишниот план)	97	89	0	0	8

ДЕЛ 2. ПЛАНИРАНИ ДВИЖЕЊА НА ВРАБОТЕНИТЕ ВО ИНСТИТУЦИЈАТА ВО СЛЕДНАТА ГОДИНА

Табела 1. Планирано пополнување на работни места преку (пре)распоредување на вработени лица во институцијата на исто ниво (хоризонтална мобилност)

Дали планирате пополнување на празни/непополнети работни места преку распоредување на вработените во рамките на институцијата, заклучно со 31 декември следната година? *(заокружете)*				ДА	НЕ
Доколку одговоривте со ДА, наведете го вкупниот број на непополнети работни места кои планирате да ги пополните преку распоредување во рамките на институцијата: *(наведете број)*					
Наведете ги работните места кои планирате да ги пополните преку (пре)распоредување:					
р. бр	работно место (шифра и назив)	Организациона единица (Сектор/ служба)	кратко образложение на причините		
1					

Табела 2. Планирано пополнување на работни места преку унапредување во следната година

Дали планирате пополнување на работни места преку унапредување на вработените во рамките на институцијата, заклучно со 31 декември следната година? *(заокружете)*	ДА	НЕ
Доколку одговоривте со ДА, наведете го вкупниот број на работни места кои планирате да ги пополните преку унапредување во рамките на институцијата: *(наведете број)*		

Наведете ги работните места кои планирате да ги пополните преку интерен оглас:

р. бр	работно место (шифра и назив)	Организациона единица (Сектор/ служба)	кратко образложение на причините
1	УПР0101Б04000 Раководител на одделение за месна самоуправа и подрачни одделенија	Сектор за правни и општи работи	
2	УПР0101Б04000 Раководител на одделение за поддржка на советот и работните тела на советот	Сектор за правни и општи работи	
3	УПР0101Б02000 Помошник раководител на сектор за урбанизам и градежно земјиште	Сектор за урбанизам и градежно земјиште	
4	УПР0101Б04000 Раководител на одделение за буџетска кординација и буџетска контрола	Сектор за финансиски прашања	
5	УПР0101В01000 Советник за стратешко планирање и развој	Сектор за локален економски развој и европски интеграции	

ДЕЛ 3. ПЛАНИРАНО НАМАЛУВАЊЕ НА ВРАБОТЕНИТЕ ВО ИНСТИТУЦИЈАТА ВО СЛЕДНАТА ГОДИНА

Табела 1. Планирано заминување на вработени од институцијата по основ на пензионирање

Дали се планирани пензионирања на вработени во вашата институција заклучно со 31 декември следната година? *(заокружете)*	ДА	НЕ
Доколку одговоривте со ДА, наведете го вкупниот број на вработени кои ќе се пензионираат : *(наведете број)*		

Наведете ги работните места кои ќе се испразнат по основ на пензионирање:
(внесете кратко образложение за причината и по потреба додадете нови редици...)

р. бр	работно место (шифра и назив)	Организациона единица (Сектор/ служба)	Основ на заминување- пензионирање (наведете датум на престанок на работниот однос)
1	УПР0101В03000 Советник за урбанистичко и градежно планирање и водење на постапка	Сектор за урбанизам и градежно земјиште	Старосна пензија (со можност за продолжување од 2 години бидејки вработениот е од женски пол) 29.11.2026
2	УПР0101В04000 Помлад соработник за квалитетот на земјиштето и водите	Сектор за заштита на животната средина и природата	Старосна пензија (со можност за продолжување од 2 години бидејки вработениот е од женски пол) 19.07.2026
3	УПР0101Г04000 Самостоен референт за административно-стручни работи од областа на заштитата и спасувањето	Сектор за правни и општи работи	Старосна пензија 28.06.2025

Табела 2. Планирано заминување на вработени од институцијата по други основи

Дали се планирани заминувања на вработени од вашата институција по други основи заклучно со 31 декември следната година? *(заокружете)*	ДА	НЕ
Доколку одговоривте со ДА, наведете го вкупниот број на вработени кои ќе заминат од институцијата: *(планираниот број)*		

Наведете ги работните места кои ќе се испразнат по основи:

р. бр	работно место (шифра и назив)	Организациона единица (Сектор/ служба)	Друг основ на заминување: (наведете ја причината/основот за престанок на работниот однос)	датум на престанок на работниот однос
1				
2				
3				

Табела 3. Вкупен број на вработени кои се планира да заминат од институцијата(пензионирзње и други основи) во следната година

Опис	ВКУПНО	Административни службеници	Овластени службени лица	Даватели на услуги (носители на дејност)	Помошно Технички лица
Планирани заминувања во следната година (заклучно со 31 декември следната година)	3	3	0	0	0

ДЕЛ 4. ПЛАНИРАНО ЗГОЛЕМУВАЊЕ НА ВРАБОТЕНИТЕ ВО ИНСТИТУЦИЈАТА ВО СЛЕДНАТА ГОДИНА (НОВИ ВРАБОТУВАЊА)

Табела1. Планирано пополнување на работни места преку нови вработувања на неопределено време (трајно) на јавен оглас

Дали имате потреба од нови вработувања на неопределено време во вашата институција заклучно со 31 декември следната година? *(заокружете)*			ДА	НЕ
Доколку одговоривте со ДА, наведете го вкупниот број на планирани нови вработувања на неопределено време: *(наведете број)*				
Наведете ги работните места на кои планирате да бидат пополнети со нови вработувања на неопределено време:				
р. бр	работно место (шифра и назив)	Организациона единица (Сектор/ служба)	Кратко образложение за причините (зголемен обем на работа или надлежност на институцијата, поделба или други организациони промени во институцијата, пензионирања или друг одлив на кадар и друго)	Наведете колкав буџет ќе биде потребен за плата на новиот вработен во следната година? (наведете во денари)

1	УПР 01 01 Г01 000 Самостоен референт – систем администратор	Сектор за управување со човечки ресурси и информатичка технологија	Зголемен обем на надлежности	51.307,00 (бруто плата)
2	УПР 01 01 Г01 000 Самостоен референт за примање и обработка на податоци	Сектор за внатрешна ревизија	Зголемен обем на надлежности	51.307,00 (бруто плата)
3	УПР 01 01 Г01 000 Самостоен референт за унапредување на животната средина	Сектор за заштита на животната средина и природата	Зголемен обем на надлежности	51.307,00 (бруто плата)
4	УПР0101В01000 Советник за документирање на градежно земјиште и водење постапки по пат на непосредна спогодба	Сектор за урбанизам и градежно земјиште	Зголемен обем на надлежности	64.504,00(бруто плата)
5	УПР0101В02000 Виш соработник за европски интеграции	Сектор за локален економски развој и европски интеграции	Зголемен обем на надлежности	61.340.00 (бруто плата)
6	УПР0101Г03000 Референт за административно-стручни работи	Сектор за правни и општи работи	Зголемен обем на надлежности	50.403.00 (бруто плата)

Табела2. Планирано пополнување на работни места преку нови вработувања на определено време (времени вработувања)

Дали имате потреба од нови вработувања на определено време во вашата институција заклучно со 31 декември следната година? *(заокружете)*				ДА	НЕ
Доколку одговоривте со ДА, наведете го вкупниот број на планирани нови вработувања на определено време: *(наведете број)*					
Наведете ги работните места на кои планирате нови вработувања на определено време:					
р. бр	работно место (шифра и назив)	Организациона единица (Сектор/ служба)	Кратко образложение за причините (зголемен обем на работа или надлежност на институцијата, поделба или други организациони промени во институцијата,	Број на месеци во следната година за кои се планира да	Износ на буџет потребен за плата на новиот вработен во следната година? (наведете во денари)

			пензионирања или друг одлив на кадар и друго)	се исплаќа плата на новиот вработен? (наведете број)	
1					

Табела 3. Планирано пополнување на работни места преку мобилност (преземање од друга институција)

Дали планирате пополнување на работните места преку мобилност (преземање од друга институција) заклучно со 31 декември следната година? *(заокружете)*		ДА	НЕ
Доколку одговоривте со ДА, наведете го вкупниот број на нови вработувања по пат на мобилност (преземање од друга институција) : *(наведете број)*			
Наведете ги работните места кои планирате да ги пополните по пат на мобилност (преземање од друга институција):			
р. бр	работно место (шифра и назив)	Организациона единица (Сектор/ служба)	Кратко образложение за причините
1			

Табела 4. *Вкупен* број на планирани нови вработувања (неопределено време, определено време и преземања од други институции) во институцијата во следната година

Опис	**ВКУПНО**	**Административни службеници**	**Овластени службени лица**	**Даватели на услуги (носители на дејност)**	**Помошно Технички лица**
Планирани нови вработувања во следната година (заклучно со 31 декември следната година)	6	6	0	0	0

С О В Е Т НА О П Ш Т И Н А Г А З И Б А Б А - С К О П Ј Е

Предлагач: Градоначалник на Општина Гази Баба

Изготвувач: Сектор за урбанизам и градежно земјиште

Претставник: Александар Јанакиески, раководител на сектор

ПРЕДЛОГ - ОДЛУКА

ЗА ДОНЕСУВАЊЕ НА УРБАНИСТИЧКИ ПЛАН ЗА СЕЛО КОЛОНИЈА, ОПШТИНА ГАЗИ БАБА, ПЛАНСКИ ПЕРИОД (2016 - 2026)

СКОПЈЕ, ЈУЛИ 2025 ГОДИНА

П Р Е Д Л О Г

Врз основа на член 39 ставови (5) и (9) и член 42 ставови (3), (5) и (7) од Законот за просторно и урбанистичко планирање ("Службен весник на РМ" бр.199/14, 44/15, 193/15, 31/16, 163/16, 64/18 и 168/18), член 22 став (1) точка 1 и член 62 став (1) од Законот за локалната самоуправа ("Службен весник на РМ" бр.5/02 и "Службен весник на РСМ" бр.202/24) и член 151 став (2) од Деловникот на Советот на Општина Гази Баба ("Службен гласник на Општина Гази Баба" бр.4/06 и 12/13), Советот на Општина Гази Баба на _____ седница одржана на __.__.2025 година, донесе

О Д Л У К А

ЗА ДОНЕСУВАЊЕ НА УРБАНИСТИЧКИ ПЛАН ЗА СЕЛО КОЛОНИЈА, ОПШТИНА ГАЗИ БАБА, ПЛАНСКИ ПЕРИОД (2016 - 2026)

Член 1

(1) Со оваа одлука се донесува Урбанистички план за село Колонија, Општина Гази Баба, плански период (2016 - 2026).

(2) Одлуката за донесување на Урбанистички план за село Колонија, Општина Гази Баба, плански период (2016 - 2026), ги почитува одредбите на Просторниот план на РМ, Генералниот урбанистички план на Град Скопје 2012 - 2022 година ("Службен гласник на Град Скопје" бр.18/12), Законот за просторно и урбанистичко планирање ("Службен весник на РМ" бр.199/14, 44/15, 193/15, 31/16, 163/16, 64/18 и 168/18), Правилникот за поблиската содржина, форма и начин на обработка на генерален урбанистички план,детален урбанистички план, урбанистички план за село, урбанистички план вон населено место и регулациски план на генерален урбанистички план, формата, содржината и начинот на обработка на урбанистичко-плански документации и архитектонско-урбанистичкиот проект и содржината, формата и начинот на обработка на проектот за инфраструктура ("Службен весник на РМ" бр.142/15) и Правилникот за стандарди и нормативи за урбанистичко планирање ("Службен весник на РМ" бр.142/15, 217/15, 222/15, 228/15, 35/16, 33/17 и 86/18).

Член 2

Со оваа одлука се опфаќа простор со површина од **8.54 ха,** кој се наоѓа во катастарска општина КО Идризово, Општина Гази Баба - Скопје, и е во рамките на следните граници:

- Од најсеверната точка, границата на планскиот опфат се движи во југоисточен правец по граница на КП 456/1 и стигнува до најисточната точка;
- Од таму скршнува во југозападен правец низ КП 450/1 и стигнува до најјужната точка од опфатот;
- Од најјужната точка, границата се движи по оска на регионален пат Р1102 и стигнува до најзападната точка;
- Од најзападната се движи по граница на КП 456/1, скршнува во источен правец низ КП 456/1 и КП 470, се совпаѓа со граница на КП 469, ја сече КП 456/1 и стигнува до најсеверната точка.

Границата на планскиот опфат претставува затворена полигонална линија со прекршни точки кои ги имаат следните координати:

T1	Y=7546892.9375	X=4646563.3514
T2	Y=7546895.1000	X=4646567.0500
T3	Y=7546897.8500	X=4646571.7400
T4	Y=7546898.5100	X=4646573.8100
T5	Y=7546970.6685	X=4646740.6483
T6	Y=7546978.4608	X=4646736.0608
T7	Y=7547025.8701	X=4646708.2505
T8	Y=7547027.1100	X=4646710.9100
T9	Y=7547071.9386	X=4646791.6493
T10	Y=7547073.1300	X=4646790.9000
T11	Y=7547093.3700	X=4646778.1600
T12	Y=7547114.0200	X=4646765.1800
T13	Y=7547120.6800	X=4646760.9900
T14	Y=7547125.3200	X=4646758.0700
T15	Y=7547130.9300	X=4646754.5400
T16	Y=7547149.7900	X=4646742.6800
T17	Y=7547155.6700	X=4646738.9700
T18	Y=7547160.3500	X=4646736.0300
T19	Y=7547162.6700	X=4646734.5700
T20	Y=7547170.9400	X=4646729.3700
T21	Y=7547187.3500	X=4646719.0500
T22	Y=7547203.5400	X=4646708.8600
T23	Y=7547210.6400	X=4646704.4000
T24	Y=7547222.1300	X=4646697.0400
T25	Y=7547223.7700	X=4646695.9900
T26	Y=7547227.4900	X=4646693.6000
T27	Y=7547234.4200	X=4646689.1600
T28	Y=7547240.2600	X=4646685.4300
T29	Y=7547243.8400	X=4646683.1300
T30	Y=7547255.7600	X=4646675.5000
T31	Y=7547257.6400	X=4646674.2900
T32	Y=7547290.3300	X=4646653.3500
T33	Y=7547298.1444	X=4646648.3769
T34	Y=7547162.1342	X=4646408.6433
T35	Y=7546892.9375	X=4646563.3514

Површината на планскиот опфат во рамки на опишаните граници изнесува **8,54 ха**.

Член 3

Урбанистичкиот план за село Колонија, Општина Гази Баба, плански период (2016 - 2026), со тех.бр.0801-03-06/17 од 03/ 2025 година, изработен од Друштво за производство, трговија и услуги ИВАНОВ ИНЖЕНЕРИНГ ДОО Битола, содржи:

СОДРЖИНА

- Насловна страна

Податоци за изработувачот

- Работен тим
- Регистрација на фирмата
- Тековна состојба на фирмата
- Лиценца на фирмата
- Овластувања на вработените

ДОКУМЕНТАЦИОНА ОСНОВА

Вовед

1. Географско и геодетско определување на подрачјето на планскиот опфат со граници и површина.
2. Историјат на планирањето и уредувањето на подрачјето на планскиот опфат и неговата околина.
3. Природни чинители кои влијаат на подрачјето на планскиот опфат.
4. Создадени вредности.
5. Инвентаризација на земјиштето и зеленилото во планскиот опфат, на изграденото градежен фонд и вкупната физичка супраструктура.
6. Инвентаризација на постоечки споменички целини и градби од културно-историско значење.
7. Инвентаризација на изградена комунална супраструктура.
8. Анализа на степен на реализација на важечки урбанистички планови.
9. Анализа на можности за просторен развој.
10. Услови за планирање на просторот - Извод од просторниот план на РМ.
11. Други податоци за планскиот опфат.
12. Нумерички дел.

Графички дел:

1. Извод од Просторен план на РМ 1:250000
2. Широко опкружување на планскиот опфат и сообраќајно поврзување 1:10000
3. Збирен графички прилог со нанесени плански решенија од урбанистички планови и плански документации и урбанистички проекти релевантни за планскиот опфат..... 1: 1000
4. Ажурирана геодетска подлога со граница на планскиот опфат 1: 1000
5. Инвентаризација на земјиштето, зеленилото, изграденото градежен фонд, вкупната физичка супраструктура и изградена комунална инфраструктура..... 1 : 1000

ПЛАНСКА ДОКУМЕНТАЦИЈА

Вовед

1. Вид на планот, назив на подрачјето на планскиот опфат и плански период.
2. Површина и граници на планскиот опфат
3. Опис и образложение на планскиот концепт за просторниот развој и хармонизација на просторот и на планските решенија за изградба
4. Мерки за заштита на животната средина
5. Мерки за заштита и спасување
6. Мерки за спречување на бариери на лицата со инвалидност
7. Општи услови за изградба, развој и користење на земјиштето и градбите
8. Посебни услови за изградба, развој и користење на земјиштето и градбите
9. Нумерички дел

1. Поделба на блокови 1:1000
2. План на намена на земјиштето и градбите, регулационен план, план на зеленило 1:1000
3. Сообраќаен план и нивелациски план 1:1000
4. Инфраструктурен план.....1:1000
5. Синтезен план.....1:1000

Графичките прилози, текстуалниот дел и параметрите за уредување на просторот се составен дел на планот, изготвени во согласност со Законот за просторно и урбанистичко планирање ("Службен весник на РМ" бр.199/14, 44/15, 193/15, 31/16, 163/16, 64/18 и 168/18), Правилникот за поблиската содржина, форма и начин на обработка на генерален урбанистички план,детален урбанистички план, урбанистички план за село, урбанистички план вон населено место и регулациски план на генерален урбанистички план, формата, содржината и начинот на обработка на урбанистичко-плански документации и архитектонско - урбанистичкиот проект и содржината, формата и начинот на обработка на проектот за инфраструктура ("Службен весник на РМ" бр.142/15) и Правилникот за стандарди и нормативи за урбанистичко планирање ("Службен весник на РМ" бр.142/15, 217/15, 222/15, 228/15, 35/16, 33/17 и 86/18).

Член 4

Одлуката за донесување на Урбанистичкиот план за село задолжително се прикачува во електронска форма во информацискиот систем е-урбанизам од страна на донесувачот на планот.

Член 5

Донесувачот на Одлуката за донесување на Урбанистичкиот план за село е должен примерок од донесениот Урбанистички план за село во електронска форма да го објави на својата веб страна.

Член 6

Одлуката за донесување на Урбанистичкиот план за село се применува по прикачување на Одлуката за донесување на Урбанистички план за село во електронска форма во информацискиот систем е-урбанизам, од страна на донесувачот на планот и по извршеното дигитално преклопување на урбанистичкиот план од страна на Агенцијата за катастар на недвижности.

Член 7

Оваа одлука влегува во сила осмиот ден од денот на објавувањето во "Службен гласник на Општина Гази Баба".

Број _____
од __.__.2025 година
Скопје

ПРЕТСЕДАТЕЛ
НА СОВЕТ НА ОПШТИНА ГАЗИ БАБА,
м-р Сашо Кукески

О Б Р А З Л О Ж Е Н И Е

НА ПРЕДЛОГ - ОДЛУКАТА ЗА ДОНЕСУВАЊЕ НА УРБАНИСТИЧКИ ПЛАН ЗА СЕЛО КОЛОНИЈА, ОПШТИНА ГАЗИ БАБА, ПЛАНСКИ ПЕРИОД (2016 - 2026)

ПРАВЕН ОСНОВ ЗА УРЕДУВАЊЕ НА ОДНОСИТЕ

Правен основ за донесување на Предлог-Одлуката се член 39 ставови (5) и (9) и член 42 ставови (3), (5) и (7) од Законот за просторно и урбанистичко планирање ("Службен весник на РМ" бр.199/14, 44/15, 193/15, 31/16, 163/16 и 64/18), член 22 став (1) точка 1 и член 62 став (1) од Законот за локалната самоуправа ("Службен весник на РМ" бр.5/02 и "Службен весник на РСМ" бр.202/24).

ПРИЧИНИ ЗА ДОНЕСУВАЊЕ

Со Урбанистичкиот план за село Колонија, Општина Гази Баба, плански период (2016 - 2026), ќе се заокружи една подолготрајна постапка со која ќе се постави урбанистички концепт за организација на просторот, кој ќе претставува континуитет во развојот во рамки на планскиот опфат.

Планот се изработуваше согласно Законот за простороно и урбанистичко планирање ("Службен весник на РМ" бр.199/14, 44/15, 193/15, 31/16, 163/16, 64/18 и 168/18).

Со оглед на фактот дека е добиена согласност за планот од Министерство за транспорт, бр.21-3745/3 од 04.07.2025 година, а постојната законска регулатива е ограничувачка, во смисла на член 93 од Законот за урбанистичко планирање ("Службен весник на РСМ" бр.32/20, 111/23, 171/24, 224/24, 40/25, 101/25 и 127/25) кој член гласи:

"(1) Започнатите постапки за донесување, како и постапките за изменување и дополнување на урбанистичките планови за кои е одобрена планска програма до денот на отпочнување на примена на овој закон, ќе продолжат согласно одредбите на законите според кои се започнати. "

Законот е објавен на 10 февруари 2020 година, а стапил на сила осмиот ден од денот на објавувањето во "Службен весник на Република Северна Македонија", односно на 18 Февруари 2020 година.

ФИНАНСИСКИ ИМПЛИКАЦИИ ВО БУЏЕТОТ НА ОПШТИНА ГАЗИ БАБА

Предлог - Одлуката може да има финансиски импликации во приходната страна на Буџетот на Општина Гази Баба, по основ на приходи од надоместок за уредување на градежно земјиште (комуналии).

Поради изнесеното, му предлагаме на Советот на Општина Гази Баба да ја донесе Предлог-Одлуката.

ГРАДОНАЧАЛНИК НА ОПШТИНА ГАЗИ БАБА

БЛОК 1

НАМЕНА НА ЗЕМЈИШТЕ		ПОВРШИНА м²	ПОВРШИНА ха	УДЕЛ %
А ДОМУВАЊЕ	А2 - домување во станбени згради	10386	1.04	62.3%
Д ЗЕЛЕНИЛО, СПОРТ, РЕКРЕАЦИЈА И МЕМОРИЈАЛНИ ПРОСТОРИ	Д2 - заштитно зеленило	2403	0.24	14.4%
Е ИНФРАСТРУКТУРА	Е1 - комунална инфраструктура	3883	0.39	23.3%
	ВКУПНО	**16672**	**1.67**	**100%**

БЛОК 2

НАМЕНА НА ЗЕМЈИШТЕ		ПОВРШИНА м²	ПОВРШИНА ха	УДЕЛ %
Б КОМЕРЦИЈАЛНИ И ДЕЛОВНИ НАМЕНИ	Б2 - големи трговски единици	3554	0.36	30.0%
В ЗАВНИ ИНСТИТУЦИИ	В5 - верски институции (црква)	636	0.06	5.4%
Д ЗЕЛЕНИЛО, СПОРТ, РЕКРЕАЦИЈА И МЕМОРИЈАЛНИ ПРОСТОРИ	Д3 - спорт и рекреација	5648	0.56	47.6%
Е ИНФРАСТРУКТУРА	Е1 - комунална инфраструктура 1948	2018	0.20	17.0%
	Е2 - комунална супраструктура 70			
	ВКУПНО	**11856**	**1.19**	**100%**

БЛОК 3

НАМЕНА НА ЗЕМЈИШТЕ		ПОВРШИНА м²	ПОВРШИНА ха	УДЕЛ %
А ДОМУВАЊЕ	А2 - домување во станбени згради	8685	0.87	35.6%
Д ЗЕЛЕНИЛО, СПОРТ, РЕКРЕАЦИЈА И МЕМОРИЈАЛНИ ПРОСТОРИ	Д2 - заштитно зеленило 3947	10266	1.03	42.1%
	Д3 - спорт и рекреација 6319			
Е ИНФРАСТРУКТУРА	Е1 - комунална инфраструктура 5021	5425	0.54	22.3%
	Е2 - комунална супраструктура 404			
	ВКУПНО	**24376**	**2.44**	**100%**

БЛОК 4

НАМЕНА НА ЗЕМЈИШТЕ		ПОВРШИНА м²	ПОВРШИНА ха	УДЕЛ %
А ДОМУВАЊЕ	А1 - домување во станбени куќи 7397	8694	0.87	57.9%
	А2 - домување во станбени згради 1297			
Д ЗЕЛЕНИЛО, СПОРТ, РЕКРЕАЦИЈА И МЕМОРИЈАЛНИ ПРОСТОРИ	Д2 - заштитно зеленило 2429	3068	0.31	20.4%
	Д3 - спорт и рекреација 639			
Е ИНФРАСТРУКТУРА	Е1 - комунална инфраструктура 2941	3248	0.32	21.6%
	Е2 - комунална супраструктура 306			
	ВКУПНО	**15010**	**1.50**	**100%**

БЛОК 5

НАМЕНА НА ЗЕМЈИШТЕ		ПОВРШИНА м²	ПОВРШИНА ха	УДЕЛ %
А ДОМУВАЊЕ	А1 - домување во станбени куќи	10950	1.10	62.7%
Д ЗЕЛЕНИЛО, СПОРТ, РЕКРЕАЦИЈА И МЕМОРИЈАЛНИ ПРОСТОРИ	Д2 - заштитно зеленило	3187	0.32	18.3%
Е ИНФРАСТРУКТУРА	Е1 - комунална инфраструктура	3315	0.33	19.0%
	ВКУПНО	**17452**	**1.75**	**100%**

БИЛАНСНИ ПОКАЗАТЕЛИ - ПЛАНСКИ ОПФАТ НА УПС КОЛОНИЈА

НАМЕНА НА ЗЕМЈИШТЕ		ПОВРШИНА м²	ПОВРШИНА ха	УДЕЛ %
А ДОМУВАЊЕ	А1 - домување во станбени куќи 18346	38714	3.87	45.35%
	А2 - домување во станбени згради 20368			
Б КОМЕРЦИЈАЛНИ И ДЕЛОВНИ НАМЕНИ	Б2 - големи трговски единици	3554	0.36	4.16%
В ЗАВНИ ИНСТИТУЦИИ	В5 - верски институции (црква)	636	0.06	0.75%
Д ЗЕЛЕНИЛО, СПОРТ, РЕКРЕАЦИЈА И МЕМОРИЈАЛНИ ПРОСТОРИ	Д2 - заштитно зеленило 11966	24572	2.46	28.78%
	Д3 - спорт и рекреација 12606			
Е ИНФРАСТРУКТУРА	Е1 - комунална инфраструктура 17109	17889	1.79	20.96%
	Е2 - комунална супраструктура 780			
	ВКУПНО (ПЛАНСКИ ОПФАТ)	**85365**	**8.54**	**100%**

БЛОК 1

број на градежна парцела	површина на градежна парцела	површина за градење	процент на изграденост	вкупна бруто развиена површина по катови	коефициент на искористеност	основна класа на намена	компатибилни класи на намени	макс. дозволен % на учество на објект на компатиб. класи на намени во однос на основната класа на намена	макс. број на катови	макс. дозволена висина на венец	минимален процент на зеленило во парцела
	м²	м²	%	м²	к			%		м'	%
1.1	2137	570	27%	2280	1.1	А2	Б1 (до 20%), Б2 (до 30%), Б4 (до 20%), Б5 (до 15%), В3 (до 40%), В4 (до 10%), Д3 (до 40%)	40%	П+3	12.00	20%
1.2	2214	584	26%	2336	1.1	А2	Б1 (до 20%), Б2 (до 30%), Б4 (до 20%), Б5 (до 15%), В3 (до 40%), В4 (до 10%), Д3 (до 40%)	40%	П+3	12.00	20%
1.3	1904	542	28%	2168	1.1	А2	Б1 (до 20%), Б2 (до 30%), Б4 (до 20%), Б5 (до 15%), В3 (до 40%), В4 (до 10%), Д3 (до 40%)	40%	П+3	12.00	20%
1.4	1959	542	28%	2168	1.1	А2	Б1 (до 20%), Б2 (до 30%), Б4 (до 20%), Б5 (до 15%), В3 (до 40%), В4 (до 10%), Д3 (до 40%)	40%	П+3	12.00	20%
1.5	2171	556	26%	2224	1.0	А2	Б1 (до 20%), Б2 (до 30%), Б4 (до 20%), Б5 (до 15%), В3 (до 40%), В4 (до 10%), Д3 (до 40%)	40%	П+3	12.00	20%
ВК	**10386**	**2794**	**27%**	**11176**	**1.1**						
	2403					**Д2**	заштитно зеленило				
	3062					**Е1**	комунална инфраструктура (сообраќајна инфраструктура)				
	821					**Е1**	комунална инфраструктура (канали)				
ВК	**16672**	**2794**	**17%**	**11176**	**0.7**		ВКУПНО				

БЛОК 2

број на градежна парцела	површина на градежна парцела	површина за градење	процент на изграденост	вкупна бруто развиена површина по катови	коефициент на искористеност	основна класа на намена	компатибилни класи на намени	макс. дозволен % на учество на објект на компатиб. класи на намени во однос на основната класа на намена	макс. број на катови	макс. дозволена висина на венец	минимален процент на зеленило во парцела
	м²	м²	%	м²	к			%		м'	%
2.1	3554	2487	70%	4975	1.4	Б2	А2 (до 40%), А3 (до 40%), Б3 (до 40%), Б4 (до 40%), Б5 (до 40%), В1 (до 40%), В3 (до 40%), В4 (до 40%)	40%	П+1	12.00	20%
2.2	70					Е2	трансформаторска станица		П	4.00	
2.3	5648	3954	70%	3954	0.7	Д3	А4 (до 20%), Б1 (до 10%), Б2 (до 30%), Б3 (до 10%), Б4 (до 15%), Б5 (до 20%), Б6 (до 30%), В3 (до 20%), Д1 (до 40%)	40%	П	според АУП	20%
2.4	636	361	57%	722	1.1	В5	Б1 (до 10%), Б5 (до 10%), Д1 (до 10%), Д3 (до 40%), Д4 (до 49%),	49%	П+2	според АУП	20%
ВК	**9908**	**6802**	**69%**	**9651**	**1.0**						
	1948					**Е1**	комунална инфраструктура (сообраќајна инфраструктура)				
ВК	**11856**	**6802**	**57%**	**9651**	**0.8**		ВКУПНО				

НИВЕЛИРАЊСКИ ПЛАН - КООРДИНАТИ НА ТОЧКИ

	y	x	z
1	7546892.9375	4646563.3514	229.21
2	7546987.2874	4646509.1733	229.03
3	7547162.1342	4646408.6433	228.79
4	7546970.8275	4646558.9013	228.81
5	7547040.7117	4646519.9628	228.50
6	7547085.1437	4646495.2060	228.34
7	7546970.1985	4646739.5617	228.40
8	7547048.8610	4646691.2666	228.50
9	7547086.5131	4646675.2029	228.38
10	7547118.8556	4646652.5236	228.30
11	7547188.0070	4646614.4088	228.04
12	7547224.9502	4646684.1099	228.28
13	7547194.7233	4646678.2275	227.96
14	7547169.9564	4646692.6343	227.99
15	7547144.4491	4646707.4717	228.03
16	7547115.5632	4646724.2744	228.08
17	7547086.8705	4646740.9648	228.15
18	7547060.8005	4646756.1295	228.28
19	7547032.4908	4646708.3087	228.41
20	7547057.4230	4646691.2367	228.39
21	7547115.7926	4646659.0647	228.29
22	7547141.6472	4646644.8142	228.21
23	7547167.0164	4646630.8313	228.12
24	7547159.5040	4646560.6319	227.86
25	7547140.3309	4646524.4579	227.74
26	7547282.9969	4646627.2506	228.00
27	7547225.4586	4646525.8327	227.65

БЛОК 3

број на градежна парцела	површина на градежна парцела	површина за градење	процент на изграденост	вкупна бруто развиена површина по катови	коефициент на искористеност	основна класа на намена	компатибилни класи на намени	макс. дозволен % на учество на објект на компатиб. класи на намени во однос на основната класа на намена	макс. број на катови	макс. дозволена висина на венец	минимален процент на зеленило во парцела
	м²	м²	%	м²	к			%		м'	%
3.1	1360	684	50%	2736	2.0	А2	Б1 (до 20%), Б2 (до 30%), Б4 (до 20%), Б5 (до 15%), В3 (до 40%), В4 (до 10%), Д3 (до 40%)	40%	П+3	12.00	20%
3.2	1348	622	46%	2488	1.8	А2	Б1 (до 20%), Б2 (до 30%), Б4 (до 20%), Б5 (до 15%), В3 (до 40%), В4 (до 10%), Д3 (до 40%)	40%	П+3	12.00	20%
3.3	1606	654	41%	2616	1.6	А2	Б1 (до 20%), Б2 (до 30%), Б4 (до 20%), Б5 (до 15%), В3 (до 40%), В4 (до 10%), Д3 (до 40%)	40%	П+3	12.00	20%
3.4	1529	668	44%	2672	1.7	А2	Б1 (до 20%), Б2 (до 30%), Б4 (до 20%), Б5 (до 15%), В3 (до 40%), В4 (до 10%), Д3 (до 40%)	40%	П+3	12.00	20%
3.5	1240	566	46%	2264	1.8	А2	Б1 (до 20%), Б2 (до 30%), Б4 (до 20%), Б5 (до 15%), В3 (до 40%), В4 (до 10%), Д3 (до 40%)	40%	П+3	12.00	20%
3.6	1602	540	34%	2160	1.3	А2	Б1 (до 20%), Б2 (до 30%), Б4 (до 20%), Б5 (до 15%), В3 (до 40%), В4 (до 10%), Д3 (до 40%)	40%	П+3	12.00	20%
3.7	6319	4423	70%	4423	0.7	Д3	А4 (до 20%), Б1 (до 10%), Б2 (до 30%), Б3 (до 10%), Б4 (до 10%), Б5 (до 20%), Б6 (до 30%), В3 (до 20%), Д1 (до 40%)	40%	П	според АУП	20%
3.8	404	83	21%	332	0.8	Е2	ВОДОВОДНА КУЛА ЗА ПРИТИСОК	П	според АУП		
ВК	**15408**	**8240**	**53%**	**19691**	**1.3**						
	3947					**Д2**	заштитно зеленило				
	4442					**Е1**	комунална инфраструктура (сообраќајна инфраструктура)				
	579					**Е1**	комунална инфраструктура (канали)				
ВК	**24376**	**8240**	**34%**	**19691**	**0.8**		ВКУПНО				

БЛОК 4

број на градежна парцела	површина на градежна парцела	површина за градење	процент на изграденост	вкупна бруто развиена површина по катови	коефициент на искористеност	основна класа на намена	компатибилни класи на намени	макс. дозволен % на учество на објект на компатиб. класи на намени во однос на основната класа на намена	макс. број на катови	макс. дозволена висина на венец	минимален процент на зеленило во парцела
	м²	м²	%	м²	к			%		м'	%
4.1	745	288	39%	1152	1.5	А1	Б1 (до 30%)	30%	П+2+Пк	10.20	20%
4.2	618	288	47%	1152	1.9	А1	Б1 (до 30%)	30%	П+2+Пк	10.20	20%
4.3	622	288	46%	1152	1.9	А1	Б1 (до 30%)	30%	П+2+Пк	10.20	20%
4.4	629	292	46%	1168	1.9	А1	Б1 (до 30%)	30%	П+2+Пк	10.20	20%
4.5	646	293	45%	1172	1.8	А1	Б1 (до 30%)	30%	П+2+Пк	10.20	20%
4.6	615	300	49%	1200	2.0	А1	Б1 (до 30%)	30%	П+2+Пк	10.20	20%
4.7	639	240	38%	960	1.5	А1	Б1 (до 30%)	30%	П+2+Пк	10.20	20%
4.8	683	240	35%	960	1.4	А1	Б1 (до 30%)	30%	П+2+Пк	10.20	20%
4.9	680	240	35%	960	1.4	А1	Б1 (до 30%)	30%	П+2+Пк	10.20	20%
4.10	687	240	35%	960	1.4	А1	Б1 (до 30%)	30%	П+2+Пк	10.20	20%
4.11	833	240	29%	960	1.2	А1	Б1 (до 30%)	30%	П+2+Пк	10.20	20%
4.12	24					Е2	трансформаторска станица		П	4.00	
4.13	1297	540	42%	2160	1.7	А2	Б1 (до 20%), Б2 (до 30%), Б4 (до 20%), Б5 (до 15%), В3 (до 40%), В4 (до 10%), Д3 (до 40%)	40%	П+3	12.00	20%
4.14	283	80	28%	80	0.3	Е2	ВОДОВОДНА ПУМПНА СТАНИЦА	П	според АУП		
4.15	639	339	53%	339	0.5	Д3	А4 (до 20%), Б1 (до 10%), Б2 (до 30%), Б3 (до 10%), Б4 (до 10%), Б5 (до 20%), Б6 (до 30%), В3 (до 20%), Д1 (до 40%)	40%	П	според АУП	20%
ВК	**9640**	**3908**	**41%**	**14036**	**1.5**						
	2429					**Д2**	заштитно зеленило				
	2613					**Е1**	комунална инфраструктура (сообраќајна инфраструктура)				
	328					**Е1**	комунална инфраструктура (канали)				
ВК	**15010**	**3908**	**26%**	**14036**	**0.9**		ВКУПНО				

БЛОК 5

број на градежна парцела	површина на градежна парцела	површина за градење	процент на изграденост	вкупна бруто развиена површина по катови	коефициент на искористеност	основна класа на намена	компатибилни класи на намени	макс. дозволен % на учество на објект на компатиб. класи на намени во однос на основната класа на намена	макс. број на катови	макс. дозволена висина на венец	минимален процент на зеленило во парцела
	м²	м²	%	м²	к			%		м'	%
5.1	262	106	40%	423	1.6	А1	Б1(до 30%)	30%	П+2+Пк	10.20	20%
5.2	220	110	50%	440	2.0	А1	Б1(до 30%)	30%	П+2+Пк	10.20	20%
5.3	129	80	62%	319	2.5	А1	Б1(до 30%)	30%	П+2+Пк	10.20	20%
5.4	109	77	70%	306	2.8	А1	Б1(до 30%)	30%	П+2+Пк	10.20	20%
5.5	275	123	45%	494	1.8	А1	Б1(до 30%)	30%	П+2+Пк	10.20	20%
5.6	135	76	56%	305	2.3	А1	Б1(до 30%)	30%	П+2+Пк	10.20	20%
5.7	146	93	64%	371	2.5	А1	Б1(до 30%)	30%	П+2+Пк	10.20	20%
5.8	188	100	53%	400	2.1	А1	Б1(до 30%)	30%	П+2+Пк	10.20	20%
5.9	131	69	53%	277	2.1	А1	Б1(до 30%)	30%	П+2+Пк	10.20	20%
5.10	93	49	53%	197	2.1	А1	Б1(до 30%)	30%	П+2+Пк	10.20	20%
5.11	88	46	52%	182	2.1	А1	Б1(до 30%)	30%	П+2+Пк	10.20	20%
5.12	89	45	51%	182	2.0	А1	Б1(до 30%)	30%	П+2+Пк	10.20	20%
5.13	141	88	62%	351	2.5	А1	Б1(до 30%)	30%	П+2+Пк	10.20	20%
5.14	264	122	46%	487	1.8	А1	Б1(до 30%)	30%	П+2+Пк	10.20	20%
5.15	189	90	48%	359	1.9	А1	Б1(до 30%)	30%	П+2+Пк	10.20	20%
5.16	180	85	47%	341	1.9	А1	Б1(до 30%)	30%	П+2+Пк	10.20	20%
5.17	190	90	47%	358	1.9	А1	Б1(до 30%)	30%	П+2+Пк	10.20	20%
5.18	283	116	41%	464	1.6	А1	Б1(до 30%)	30%	П+2+Пк	10.20	20%
5.19	291	143	49%	571	2.0	А1	Б1(до 30%)	30%	П+2+Пк	10.20	20%
5.20	165	88	53%	350	2.1	А1	Б1(до 30%)	30%	П+2+Пк	10.20	20%
5.21	180	97	54%	387	2.2	А1	Б1(до 30%)	30%	П+2+Пк	10.20	20%
5.22	190	103	54%	412	2.2	А1	Б1(до 30%)	30%	П+2+Пк	10.20	20%
5.23	270	147	54%	589	2.2	А1	Б1(до 30%)	30%	П+2+Пк	10.20	20%
5.24	139	91	65%	365	2.6	А1	Б1(до 30%)	30%	П+2+Пк	10.20	20%
5.25	88	60	68%	239	2.7	А1	Б1(до 30%)	30%	П+2+Пк	10.20	20%
5.26	90	61	68%	244	2.7	А1	Б1(до 30%)	30%	П+2+Пк	10.20	20%
5.27	89	61	69%	246	2.7	А1	Б1(до 30%)	30%	П+2+Пк	10.20	20%
5.28	139	97	70%	390	2.8	А1	Б1(до 30%)	30%	П+2+Пк	10.20	20%
5.29	149	76	51%	305	2.1	А1	Б1(до 30%)	30%	П+2+Пк	10.20	20%
5.30	96	52	54%	209	2.2	А1	Б1(до 30%)	30%	П+2+Пк	10.20	20%
5.31	96	52	54%	208	2.2	А1	Б1(до 30%)	30%	П+2+Пк	10.20	20%
5.32	96	68	70%	270	2.8	А1	Б1(до 30%)	30%	П+2+Пк	10.20	20%
5.33	128	64	50%	257	2.0	А1	Б1(до 30%)	30%	П+2+Пк	10.20	20%
5.34	225	121	54%	486	2.2	А1	Б1(до 30%)	30%	П+2+Пк	10.20	20%
5.35	143	83	58%	333	2.3	А1	Б1(до 30%)	30%	П+2+Пк	10.20	20%
5.36	143	83	58%	333	2.3	А1	Б1(до 30%)	30%	П+2+Пк	10.20	20%
5.37	143	83	58%	332	2.3	А1	Б1(до 30%)	30%	П+2+Пк	10.20	20%
5.38	183	78	42%	310	1.7	А1	Б1(до 30%)	30%	П+2+Пк	10.20	20%
5.39	203	106	52%	424	2.1	А1	Б1(до 30%)	30%	П+2+Пк	10.20	20%
5.40	135	89	66%	356	2.6	А1	Б1(до 30%)	30%	П+2+Пк	10.20	20%
5.41	138	89	65%	356	2.6	А1	Б1(до 30%)	30%	П+2+Пк	10.20	20%
5.42	99	69	70%	278	2.8	А1	Б1(до 30%)	30%	П+2+Пк	10.20	20%
5.43	211	132	63%	528	2.5	А1	Б1(до 30%)	30%	П+2+Пк	10.20	20%
5.44	146	80	55%	320	2.2	А1	Б1(до 30%)	30%	П+2+Пк	10.20	20%
5.45	97	68	70%	273	2.8	А1	Б1(до 30%)	30%	П+2+Пк	10.20	20%
5.46	98	68	70%	273	2.8	А1	Б1(до 30%)	30%	П+2+Пк	10.20	20%
5.47	98	69	70%	276	2.8	А1	Б1(до 30%)	30%	П+2+Пк	10.20	20%
5.48	122	84	69%	336	2.8	А1	Б1(до 30%)	30%	П+2+Пк	10.20	20%
5.49	586	264	45%	264	0.5	А1	Б1(до 30%)	30%	П	4.00	20%
5.50	566	195	34%	195	0.3	А1	Б1(до 30%)	30%	П	4.00	20%
5.51	590	214	36%	214	0.4	А1	Б1(до 30%)	30%	П	4.00	20%
5.52	576	179	31%	179	0.3	А1	Б1(до 30%)	30%	П	4.00	20%
5.53	590	185	32%	186	0.3	А1	Б1(до 30%)	30%	П	4.00	20%
5.54	538	143	27%	143	0.3	А1	Б1(до 30%)	30%	П	4.00	20%
ВК	**10950**	**5310**	**48%**	**16514**	**1.5**						
	3187					**Д2**	заштитно зеленило				
	2921					**Е1**	комунална инфраструктура (сообраќајна инфраструктура)				
	394					**Е1**	комунална инфраструктура (канали)				
ВК	**17452**	**5310**	**30%**	**16514**	**0.9**		ВКУПНО				

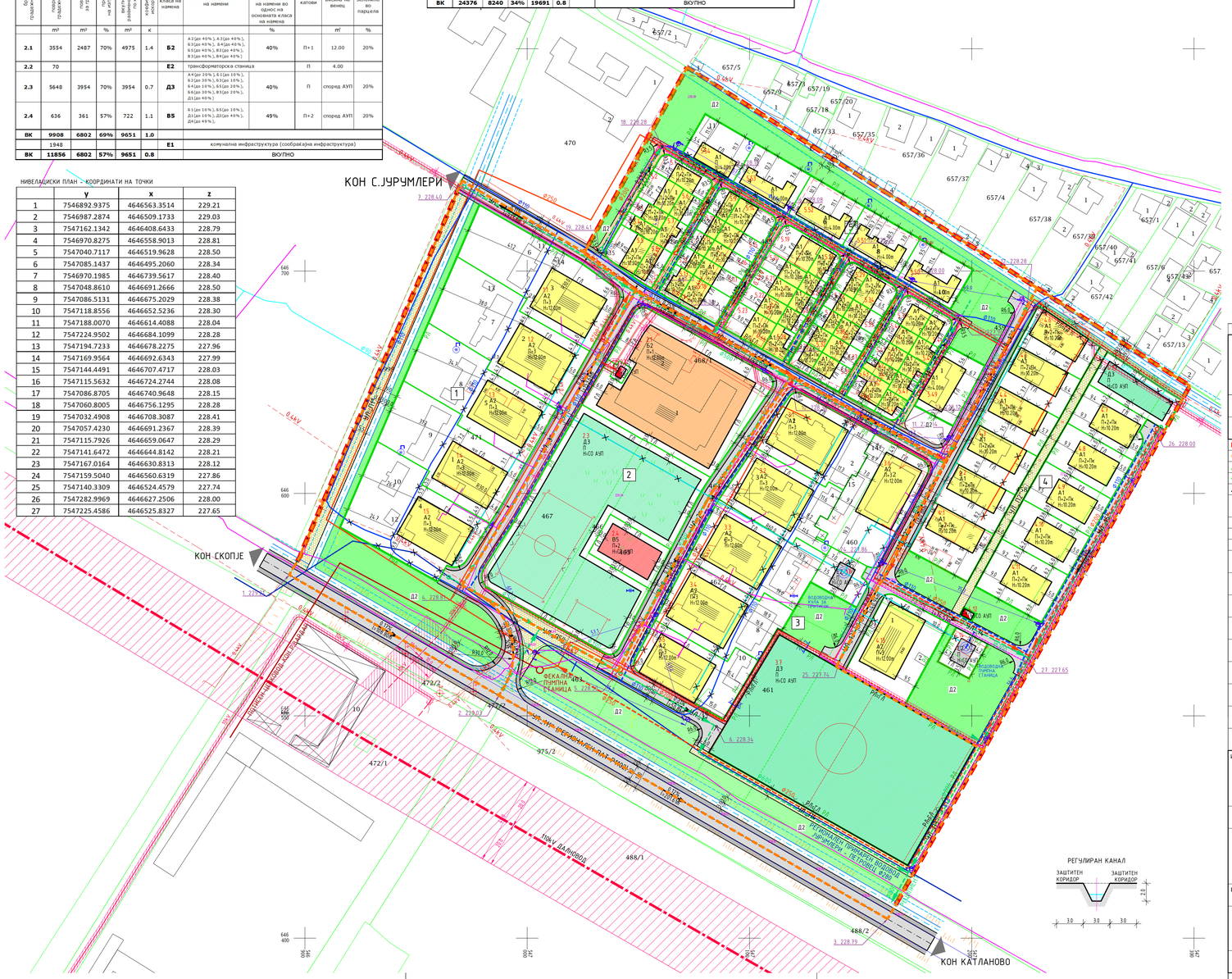

МАГИСТРАЛНА УЛИЦА НИЗ НАСЕЛЕНО МЕСТО СЕЛО (ТРАСА РЕГИОНАЛЕН ПАТ Р1102)
УЛ_"11"

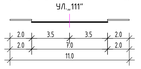

ИНТЕГРИРАНА СООБРАЌАЈНА ПОВРШИНА
„5", „6", „7", „8", „9", „10", „11"

СЕРВИСНА УЛИЦА
УЛ_"С1"

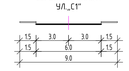

ПЕШАЧКИ УЛИЦИ
УЛ_"П1"

УЛ_"П2", УЛ_"П3", УЛ_"П4"

СТАНБЕНИ УЛИЦИ
УЛ_"1", УЛ_"2", УЛ_"3", УЛ_"4", УЛ_"12", УЛ_"13"

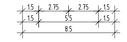

УЛ_"П5"

ПЕШАЧКИ ПАТЕКИ
ПРОФИЛ 1-1

ПРИСТАПНИ УЛИЦИ
УЛ_"14"

ПРОФИЛ 2-2

РЕГУЛИРАН КАНАЛ

УРБАНИСТИЧКИ ПЛАН ЗА СЕЛО КОЛОНИЈА ОПШТИНА ГАЗИ БАБА

ДЕЛ	КОНЕЧЕН ПРЕДЛОГ ПЛАН	ПЛАНСКИ ПЕРИОД	2016 - 2026
ПОВРШИНА	8.54 ха	РАЗМЕР	1 : 1000

ГРАНИЦА НА ПЛАНСКИ ОПФАТ
ГРАНИЦА НА БЛОК
РЕГУЛАЦИОНА ЛИНИЈА
ГРАНИЦА НА ПАРЦЕЛА
ГРАДЕЖНА ЛИНИЈА
1 ОЗНАКА НА БЛОК
11, 12, 13 БРОЈ НА ПАРЦЕЛА
П+2+Пк ПЛАНИРАНА КАТНОСТ
H=10.20m ПЛАНИРАНА ВИСИНА НА ВЕНЕЦ
А1 ДОМУВАЊЕ ВО СТАНБЕНИ КУЌИ
А2 ДОМУВАЊЕ ВО СТАНБЕНИ ЗГРАДИ
Б2 ГОЛЕМИ ТРГОВСКИ ЕДИНИЦИ
В5 ВЕРСКИ ИНСТИТУЦИИ: ЦРКВА
Д2 ЗАШТИТНО ЗЕЛЕНИЛО
Д3 СПОРТ И РЕКРЕАЦИЈА
Е2 КОМУНАЛНА СУПРА-СТРУКТУРА: ВОДОВОДНА КУЛА ЗА ПРИТИСОК (ГП3.8)
Е2 КОМУНАЛНА СУПРА-СТРУКТУРА: ВОДОВОДНА ПУМПНА СТАНИЦА (ГП4.14)
Е1 КОМУНАЛНА ИНФРАСТРУКТУРА - СООБРАЌАЈНА ИНФРАСТРУКТУРА
КАНАЛ ЗА ОДВОДНУВАЊЕ
ВОДОВОД: ПОСТОЕЧКА МРЕЖА
Ф90 (ЈКП„ВОДОВОД" ИЛИНДЕН)
Ф110 (ЈКП„ВОДОВОД" ИЛИНДЕН)
Ф6/4" 194.7г. (МЗ „КОЛОНИЈА")
Ф280 200ч.г. (МЗ „КОЛОНИЈА")
ВОДОВОД: ПЛАНИРАНА МРЕЖА
ХИДРАНТСКА МРЕЖА
ПРОТИВПОЖАРЕН ХИДРАНТ
ФЕКАЛНА КАНАЛИЗАЦИЈА: ПОСТОЕЧКА МРЕЖА
Ф200-250 СЕКУНДАРНА МРЕЖА (МЗ „КОЛОНИЈА")
Ф280 ПРИМАРНА МРЕЖА (МЗ „КОЛОНИЈА")
ФЕКАЛНА КАНАЛИЗАЦИЈА: ПЛАНИРАНА МРЕЖА
АТМОСФЕРСКА КАНАЛИЗАЦИЈА: ПЛАНИРАНА МРЕЖА
ПОСТОЕЧКА ЕЛЕКТРОНСКА КОМУНИКАЦИСКА МРЕЖА: БАКАРЕН КАБЕЛ
ПЛАНИРАНА ЕЛЕКТРОНСКА КОМУНИКАЦИСКА МРЕЖА
ПЕШАЧКА УЛИЦА
ПЕШАЧКА ПАТЕКА
ИНТЕГРИРАНА СООБРАЌАЈНА ПОВРШИНА
НИСКОНАПОНСКА НАДЗЕМНА МРЕЖА - 0.4kV
НИСКОНАПОНСКА ПОДЗЕМНА МРЕЖА - 0.4kV
СРЕДНОНАПОНСКА НАДЗЕМНА МРЕЖА - 10(20)kV
СРЕДНОНАПОНСКА ПОДЗЕМНА МРЕЖА - 10(20)kV
ВИСОКОНАПОНСКА НАДЗЕМНА МРЕЖА - 110kV ДАЛНОВОД
ЗАШТИТЕН КОРИДОР НА ЕЛЕКТРОЕНЕРГЕТСКА МРЕЖА
ПЛАНИРАНА НИСКОНАПОНСКА ЕЛЕКТРОЕНЕРГЕТСКА МРЕЖА ПОДЗЕМЕН ВОД
Е2 - КОМУНАЛНА СУПРАСТРУКТУРА: ТРАФОСТАНИЦА
ДИСЛОКАЦИЈА НА ИНФРАСТРУКТУРЕН ВОД

РУЖА НА ВЕТРОВИ: N = 142 ‰, NE = 120 ‰, E = 56 ‰, SE = 114 ‰, S = 82 ‰, SW = 37 ‰, W = 74 ‰, NW = 81 ‰

ИЗРАБОТУВАЧ	ИВАНОВ ИНЖЕНЕРИНГ ДОО БОРИС КИДРИЧ 12/16, БИТОЛА ЛИЦЕНЦА ЗА ИЗРАБОТУВАЊЕ НА УРБАНИСТИЧКИ ПЛАНОВИ БРОЈ 0023	УПРАВИТЕЛИ: СТЕФАНИЈА ИВАНОВ ГАТА АНДРИЈАН ИВАНОВ
НАРАЧАТЕЛ	ОПШТИНА ГАЗИ БАБА, СКОПЈЕ	
ОВЛАСТЕНИ ПЛАНЕРИ	НАТАЛИ ТАШЕВСКА ГУЛЕВСКА дипл ОВЛАСТУВАЊЕ 0.0094	СТЕФАНИЈА ИВАНОВ ГАТА дипл

Република Северна Македонија

Министерство за транспорт

Сектор за уредување на просторот

04. јули, 2025

Архивски број: 21-3745/3

До:
Општина Гази Баба

Предмет: Согласност

Врска: Наш број: 21-3745/1 од 09.05.2025 година ; 21-3745/2 од 26.06.2025 година
Ваш број:28-3/844/7 од 09.05.2025 година; 28-3/844/9 од 25.06.2025 година

Почитувани,

Министерството за транспорт ја разгледа доставената документација, поднесена преку системот е-урбанизам (број на постапка 14815) за издавање на согласност по Конечен Предлог **урбанистички план за село Колонија,** КО **Оризари, Општина Гази Баба, со плански период (2016-2026), со плански опфат (8,54 ха), изработен од "Иванов Инженеринг" дооел Битола, со техн. бр.0801-03-06/17 од март 2025 година**, и врз основа на член 38 од Законот за просторно и урбанистичко планирање („Службен Весник на РМ" бр.199/14, 44/15, 193/15, 31/16, 163/16, 64/18 и 168/18) и член 93 од Законот за урбанистичко планирање ("Службен весник на Република Северна Македонија" бр.32/20 , 111/23, 171/2024 и 224/24, 40/2025, 101/25 и 127/2025), ја издава следната:

С О Г Л А С Н О С Т

Се дава согласност на донесување на по Конечен Предлог **урбанистички план за село Колонија, КО Оризари, Општина Гази Баба, со плански период (2016-2026), со плански опфат (8,54 ха), изработен од "Иванов Инженеринг" дооел Битола, со техн. бр.0801-03-06/17 од март 2025 година.**

Министерство за транспорт
Република Северна Македонија
Ул. „Црвена Скопска Општина " бр. 4,
1000 Скопје
+389 2 3145 497
www.mtc.gov.mk

Република Северна Македонија

Министерство за транспорт

Сектор за уредување на просторот

О б р а з л о ж е н и е

Општина Гази Баба до Министерство за транспорт поднесе барање под број **28-3/109/9 од 18.05.2020** година и барање за дополнување на барање под број **28-3/109/9 од 09.05.2025 година** за издавање на согласност на Конечен Предлог **урбанистички план за село Колонија, КО Оризари, Општина Гази Баба, со плански период (2016-2026), со плански опфат (8,54 ха), изработен од "Иванов Инженеринг" дооел Битола, со техн. бр.0801-03-06/17 од март 2025 година** за што е доставено следното:

- Програма за урбано планирање „Ф" на подрачјето на општина Гази Баба, за 2016 година бр.09-4746/9 од 21.12.2015 година, Програма за урбано планирање „Ф" на подрачјето на општина Гази Баба, за 2017 година бр.09-7508/3 од 23.12.2016 година, Програма за урбано планирање „Ф" на подрачјето на општина Гази Баба, за 2018 година бр.09-3993/19 од 25.12.2017 година, Програма за изменување и дополнување на програмата за урбано планирање „Ф" на подрачјето на општина Гази Баба, за 2018 година бр.09-1760/11 од 25.04.2018 година, Програма за урбано планирање „Ф" на подрачјето на општина Гази Баба, за 2019 година бр.09-5635/37 од 24.12.2018 година, Програма за урбано планирање „Ф" на подрачјето на општина Гази Баба, за 2020 година бр.09-218/7 од 24.01.2020 година, Програма за урбано планирање „Ф" на подрачјето на општина Гази Баба, за 2021 година бр.09-4381/18 од 25.12.2020 година, Програма за урбано планирање „Ф" на подрачјето на општина Гази Баба за 2022 година бр.09-4926/26 од 24.12.2021 година, Програма за урбано планирање „Ф" на подрачјето на општина Гази Баба, за 2023 година бр.09-7454/16 од 20 декември 2022 година, Програма за урбано планирање „Ф" на подрачјето на општина Гази Баба, за 2024 година бр.09-9142/14 од 27 декември 2023 година, Програма за урбано планирање „Ф" на подрачјето на општина Гази Баба, за 2025 година бр.09-6769/21 од 25.12.2024 година.
- Решение за услови за планирање на просторот бр.УП1-15 2725/2 од 18.04.2016 година, издадено од Министерство за животна средина и просторно планирање со Услови за планирање на просторот со тех.бр.Y05516од март 2016 година.

Министерство за транспорт
Република Северна Македонија
Ул. „Црвена Скопска Општина " бр. 4,
1000 Скопје
+389 2 3145 497
www.mtc.gov.mk

- Геодетски елаборат за посебни намени за ажурирана геодетска подлога изработен од ДГРУ „ГЕО ПРЕМЕР КАТ“ ДООЕЛ Скопје, со бр.2907-356/3 од 19.12.2019 година заверен од Агенција за катастар на недвижности, Одделение за катастар на недвижности Кратово, бр.1110-857/2019 од 19.12.2019 година.
- Решение за Комисија за урбанизам, бр.08-2019/1 од 15.05.2015 година.
- Планска програма за изработка на Урбанистички план за село Колонија, Општина Гази Баба ,изработена од Комисијата за урбанизам, со техн. бр. 28-3/651/6 од 21.06.2016 година.
- Предлог за одобрување на Планска програма, бр.28-3/651/7 од 21.06.2016 година.
- Решение за одобрување на Планска програма, бр.28-3/651/9 од 24.06.2016 година.
- Потврда за заверка на одобрена планска програма, бр. 28-3/651/10 од 28.06.2016 година.
- Податоци и информации од ЈП Водовод и канализација, Скопје бр.1302-4631/2 од 09.12.2016 година.
- Потврда од ЕВН КЕЦ Скопје бр. 24-3682/2 од 07.12.2016 година.
- Податоци и информации од Јавно претпријатие за државни патишта бр. 10-12873/2 од 15.12.2016 година.
- Податоци од Македонски Телеком АД Скопје, бр.453348/1 од 07.12.2016 година.
- Податоци од АЕК со бр. 1404-3975/2 од 14.12.2016 година.
- Податоци од Министерство за култура бр. 17-3875/2 од 19.12.2016 година.
- Одговор од ЈКП “ ВОДОВОД“ – н. ИЛИНДЕН бр.08-9/15-1 од 13.04.2018 година.
- Податоци и информации од Агенција за цивилно воздухопловство бр.12-607/2 од 17.04.2018 година.
- Податоци од Водостопанство на РМ-Скопје, БР.1003-1315/3 од 24.04.2018 година.
- Одлука за неспроведување на стратегиска оцена бр.28-3/1044/6 од 04.09.2018 година.
- Известување за прифаќање на за стратегиска оцена на животната средина од Министерство за животна средина и просторно планирање, УП1-15-1263/18 од 04.10.2018 година.
- Мислење од МЕПСО, бр. 10-5742/1 од 24.09.2018 година.

- Корегиран Конечен Предлог урбанистички план за село Колонија, КО Оризари, Општина Гази Баба, со плански период (2016-2026), со плански опфат (8,54 ха), изработен од "Иванов Инженеринг" дооел Битола, со техн. бр.0801-03-06/17 од февруари 2022 година.
- Извештај од извршена Стручна Ревизија на Урбанистички план за село Колонија, Општина Гази Баба, изготвен од "МАРИО-КОМЕРЦ", ДООЕЛ Скопје, со техн. бр. 50/20 од март 2022 година.
- Решение за формирање на комисија за урбанизам, бр.08-5009/1 од 22.12.2021 година.
- Измена на решението за формирање на комисија за урбанизам, бр.08-559/1 од 03.02.2022 година.
- Мислење по планот од комисијата за урбанизам, бр.28-3/124/8 од 06.06.2022 година.

Мислења, односно произнесување по планско решение:

- Мислење од Јавно Комунално Претпријатие "ВОДОВОД" н. Илинден бр.08-9/37-1 од 17.08.2020 година.
- Известување од АД Водостопанство на РМ-Скопје, бр.11-1890/4 од 22.09.2020 година.
- Мислење од Дирекција за заштита и спасување арх.бр.09-318/2 од 04 Ноември 2021 година.
- Мислење од Македонски Телеком бр.34081 од 16.02.2021 година.
- Известување од општина Гази Баба, Сектор за урбанизам и градежно земјиште, во однос на претходна планска документација, бр.28-3/4348 од 24.11.2021 година.
- Позитивно мислење од Агенција за катастар на недвижности, бр.0939-1860/2 од 14.02.2022 година.
- Мислење од ЈПДП, бр.10-10389/2 од 02.12.2021 година.
- Мислење од ЈП Комунално претпријатие Водовод Илинден бр.08-9/37-1 од 17.08.2020 година.
- Мислење од Македонски телеком АД Скопје, бр.34081 од 16.02.2021 година.

- Мислење од Министерство за животна средина и просторно планирање, Сектор за управување со отпад, бр.11-65/1 од 05.01.2021 година.
- Мислење од Министерство за труд и социјална политика, бр.03-6634/2 од 08.10.2021 година.
- Мислење од НЕР АД Скопје, без арх.бр. од 17.08.2020 година.
- Мислење од ЕВН бр.14-3071/2 од 21.11.2018 година.
- Известување од Министерство за земјоделство, шумарство и водостопанство , БР.40-4721/2 од 05.05.2020 година.
- Решение за давање согласност на Предлог-Одлуката за определување на ширината на крајбрежниот појас бр.УП1-11/5-1216/2019 од 07.10.2019 година.
- Одлука за определување на ширината на крајбрежниот појас на Крива река, река Повишница и река Бонгурка бр.09-1679/1 од 29.10.2019 година.
- Мислење од Министерство за образование бр.09-4484/1 од 13.04.2020 година.
- Мислење од Дирекција за заштита и спасување, 09-318/2 од 04.11.2021 година.
- Конечен Предлог урбанистички план за село Колонија, КО Оризари, Општина Гази Баба, со плански период (2016-2026), со плански опфат (8,54 ха), изработен од "Иванов Инженеринг" дооел Битола, со техн. бр.0801-03-06/17 од декември 2022 година.
- Повторно барање мислење до институции бр.28-3/218 од 23.01.2023 година.
- Решение за формирање на Комисија за изготвување на Извештај за спроведената Јавна анкета и Јавна презентација, бр.28-3/194 од 20.01.2023 година.
- Заклучок за неспроведување на повторна Јавна анкета и Јавна презентација бр.28-3/194/2 од 30.01.2023 година.
- Конечен Предлог урбанистички план за село Колонија, КО Оризари, Општина Гази Баба, со плански период (2016-2026), со плански опфат (8,54 ха), изработен од "Иванов Инженеринг" дооел Битола, со техн. бр.0801-03-06/17 од март 2023 година.
- Решение за формирање на Комисија за урбанизам бр.28-3/194 од 20.01.2023 година.
- Заклучок за неспроведување на повторна Јавна анкета и Јавна презентација бр.28-3/194 од 30.01.2023 година.

- Конечен Предлог урбанистички план за село Колонија, КО Оризари, Општина Гази Баба, со плански период (2016-2026), со плански опфат (8,54 ха), изработен од "Иванов Инженеринг" дооел Битола, со техн. бр.0801-03-06/17 од март 2023 година.
- Решение за формирање на Комисија за урбанизам бр.08-1991/1 од 10.03.2023 година.
- Соопштение за организирање на повторна Јавна анкета и Јавна презентација, бр. 28-3/194/7 од 20.07.2023 година, со доказ за објава во две јавни гласила.
- Известување до субјекти бр.28-3/194/8 од 20.07.2023 година.
- Одлука за организирање на повторна Јавна анкета и Јавна презентација, бр. 28-3/194/6 од 20.07.2023 година.
- Известување до месна заедница "Колонија" бр.28-3/194/9 од 20.07.2023 година.
- Решение за формирање на Стручна комисија за изготвување на Извештај за спроведената Јавна анкета и Јавна презентација, бр.28-3/194/10 од 20.07.2023 година.
- Доказ за објава „Вечер" , "Нова Македонија" и веб страната на општина Гази Баба.
- Записник од спроведена Јавна презентација.
- Извештај од спроведена Јавна презентација и Јавна анкета,бр.28-3/194/14 од 21.08.2023 година.
- Конечен Предлог урбанистички план за село Колонија, КО Оризари, Општина Гази Баба, со плански период (2016-2026), со плански опфат (8,54 ха), изработен од "Иванов Инженеринг" дооел Битола, со техн. бр.0801-03-06/17 од јуни 2024 година.
- Решение за формирање на Комисија за урбанизам бр.08-1991/2 од 09.10.2023 година.
- Конечен Предлог урбанистички план за село Колонија, КО Оризари, Општина Гази Баба, со плански период (2016-2026), со плански опфат (8,54 ха), изработен од "Иванов Инженеринг" дооел Битола, со техн. бр.0801-03-06/17 од јули 2024 година.
- Мислење за утврдена состојба од Агенција за катастар на недвижности бр.0939-9003/4 од 15.07.2024 година.

- Решение за формирање на Комисија за урбанизам бр.08-3855/1 од 03.07.2024 година.
- Решение за формирање на Стручна комисија за изготвување на Извештај за спроведената Јавна анкета и Јавна презентација, бр.28-3/2870/2 од 23.08.2024 година.
- Мислење по конечен предлог план со предлог за спроведување на повторна јавна анкета и јавна презентација бр.28-3/2870 од 24.07.2024 година.
- Заклучок за спроведување на повторна презентација и јавна анкета бр.28-3/2870/3 од 23.08.2024 година.
- Одлука за организирање на повторна Јавна анкета и Јавна презентација, бр. 28-3/2870/4 од 23.08.2024 година.
- Соопштение за организирање на повторна Јавна анкета и Јавна презентација, бр. 28-3/2870/5 од 23.08.2024 година.
- Известување до субјекти бр. 28-3/2870/6 од 23.08.2024 година.
- Известување до месна заедница " Колонија" бр. 28-3/2870/6 од 23.08.2024 година.
- Доказ за објава „Вечер" , "Нова Македонија" и веб страната на општина Гази Баба.
- Решение за формирање на Комисија за урбанизам бр.08-3855/2 од 04.10.2024 година.
- Записник од спроведена Јавна презентација бр.28-3/2870/10 од 03.09.2024 година.
- Извештај од спроведена Јавна презентација и Јавна анкета, бр.28-3/сл од 11.09.2024 година.
- Конечен Предлог урбанистички план за село Колонија, КО Оризари, Општина Гази Баба, со плански период (2016-2026), со плански опфат (8,54 ха), изработен од "Иванов Инженеринг" дооел Битола, со техн. бр.0801-03-06/17 од март 2025 година.
- Мислење за утврдена состојба од Агенција за катастар на недвижности бр.0932-962/2 од 11.04.2025 година.
- Извештај од извршена Стручна Ревизија на Урбанистички план за село Колонија, Општина Гази Баба, изготвен од "ТАЈФА-ПЛАН ДОО, Скопје, со техн. Бр.032/05/25 од мај 2025 година.

Република Северна Македонија

Министерство за транспорт

Сектор за уредување на просторот

- Стручно Мислење по член 36 став (5) од Комисија за урбанизам бр.28-3/844/8 од 25.06.2025 година.

Министерството за транспорт по разгледување на доставеното барање и приложената документација, согласно наведениот Закон ја издава бараната согласност.

Весна Андриевска
Раководител на сектор за уредување на просторот

Подготвил: Ивона Аврамоска- Јанковска, диа
Подготвил сообраќај:Александар Наумоски, дси
Проверил:
Одобрил:Шпреса Фетаху, диа

Министерство за транспорт
Република Северна Македонија
Ул. „Црвена Скопска Општина " бр. 4,
1000 Скопје
+389 2 3145 497
www.mtc.gov.mk

Република Северна Македонија

Министерство за транспорт

Сектор за уредување на просторот

09. јули , 2025 година

Архивски број : 21-3745/5

До : Општина Гази Баба

Предмет : Достава на Решение за исправка на техничка грешка

Почитувани,

Министерството за транспорт по извршениот увид во издадената Согласност со арх. бр.21-3745/3 од 04 јули 2025 година за Конечен предлог Урбанистички план за село Колонија, Општина Гази Баба, со плански период (2016-2026), со плански опфат (8,54ха), со тех.бр.0801-03-06/17 од март 2025 година, изработен од "Иванов Инженеринг" ДООЕЛ Битола, доставен преку информацискиот систем е-урбанизам во постапка број 7779 и заведен со арх.бр.28-3/4385 од општина Гази Баба, а согласно член 97 од Законот за општа управна постапка („Сл. Весник на Република Македонија" бр. 124/15 и 65/18), донесе Решението за исправка на техничка грешка бр. 21-3745/4 од 09.07.2025 годиниа кое Ви го доставуваме во прилог на овој допис.

Ана Ѓорѓиоска, диа - пом.рак. на сектор
По овластување на Министер бр.02-5114/1 од 08.07.2025година

Подготвил: Александар Наумоски, дси
Проверил/Одобрил:Шпреса Фетаху, диа

Министерство за транспорт
Република Северна Македонија
ул. „Плоштад Црвена Скопска општина" бр. 4, Скопје
+389 2 3145 497
www.mtc.gov.mk

Република Северна Македонија

Министерство за транспорт

Сектор за уредување на просторот

09 јули, 2025 година

Арх. број: 21-3745/4

Министерството за транспорт по извршениот увид во издадената Согласност со арх.бр.21-3745/3 од 04 јули 2025 година за Конечен предлог Урбанистички план за село Колонија, Општина Гази Баба, со плански период (2016-2026), со плански опфат (8,54ха), со тех.бр.0801-03-06/17 од март 2025 година, изработен од "Иванов Инженеринг" ДООЕЛ Битола, доставен преку информацискиот систем е-урбанизам во постапка број 7779 и заведен со арх.бр.28-3/4385 од општина Гази Баба, а согласно член 97 од Законот за општа управна постапка („Сл. Весник на Република Македонија" бр. 124/15 и 65/18), го донесува следното:

Р Е Ш Е Н И Е

за исправка на техничка грешка

Се врши техничка исправка на Согласност со арх.број 21-3745/3 од 04 јули 2025 година издадена од Министерството за транспорт за Конечен предлог Урбанистички план за село Колонија, Општина Гази Баба, со плански период (2016-2026), со плански опфат (8,54 ха), со тех.бр.0801-03-06/17 од март 2025 година, изработен од "Иванов Инженеринг" ДООЕЛ Битола, доставен преку информацискиот систем е-урбанизам во постапка број 7779 и заведен со арх.бр.28-3/4385 од општина Гази Баба, така што цитираниот број на постапка 14815 во првиот пасус се брише и се заменува со бројот 7779, а зборовите КО Оризари од називот на планот насекаде во Согласноста се бришат и називот на планот гласи Урбанистички план за село Колонија, Општина Гази Баба.

О б р а з л о ж е н и е

Министерството за транспорт издаде позитивна Согласност со арх.бр.21-3745/3 од 04 јули 2025 година за Конечен предлог Урбанистички план за село Колонија, Општина Гази Баба, со плански период (2016-2026), со плански опфат (8,54 ха), со тех.бр.0801-03-06/17 од март 2025 година изработен од "Иванов Инженеринг" ДООЕЛ Битола.

Министерство за транспорт
Република Северна Македонија
ул. „Плоштад Црвена Скопска општина" бр. 4, Скопје
+389 2 3145 497
www.mtc.gov.mk

Република Северна Македонија

Министерство за транспорт

Сектор за уредување на просторот

По издавање на Согласноста со арх.бр.21-3745/3 од 04 јули 2025 година за Конечен предлог Урбанистички план за село Колонија, Општина Гази Баба, со плански период (2016-2026), со плански опфат (8,54 ха), со тех.бр.0801-03-06/17 од март 2025 година изработен од "Иванов Инженеринг" ДООЕЛ Битола, Министерството за транспорт констатира дека во издадената Согласност е направена техничка грешка во цитираниот број на постапка 14815 од информацискиот систем е-урбанизам и направена е техничка грешка во називот на планот со додавање на зборовите КО Оризари во истиот и заради тоа постапувајќи по член 97 од Законот за општата управна постапка („Сл. Весник на Република Македонија" бр. 124/15 и 65/18) донесе **Решение за исправка на направената техничка грешка**.

Ова **Решение за исправка на техничка грешка е составен дел на Согласност со арх.број 21-3745/3 од 04 јули 2025** година за Конечен предлог Урбанистички план за село Колонија, Општина Гази Баба, со плански период (2016-2026), со плански опфат (8,54 ха), со тех.бр.0801-03-06/17 од март 2025 година изработен од "Иванов Инженеринг" ДООЕЛ Битола и оваа техничка исправка има правно дејство од денот од кој има правно дејство Согласноста.

Упатство за правно средство: Против ова Решение странката може да изјави жалба во рок од 15 дена од денот на приемот на Решението до Државната комисија за одлучување и постапка од работен однос во втор степен. Жалбата се поднесува со 200,00 денари административна такса.

Ана Ѓорѓиоска, диа - пом.рак. на сектор
По овластување на Министер бр.02-5114/1 од 08.07.2025година

Подготвил: Ивона Аврамоска- Јанковска, диа
Подготвил сообраќај:Александар Наумоски, дси
Проверил/Одобрил:Шпреса Фетаху, диа

С О В Е Т НА О П Ш Т И Н А Г А З И Б А Б А - С К О П Ј Е

Предлагач: Градоначалник на Општина Гази Баба

Изготвувач: Сектор за урбанизам и градежно земјиште

Претставник: Александар Јанакиески, раководител на сектор

ПРЕДЛОГ - ОДЛУКА

ЗА НАЧИНОТ НА ПРИМЕНУВАЊЕ НА ДЕТАЛНИТЕ УРБАНИСТИЧКИ ПЛАНОВИ, ВО ПРОСТОРОТ НА ГРАДСКА ЧЕТВРТ ССИ 09

СКОПЈЕ, ЈУЛИ 2025 ГОДИНА

П Р Е Д Л О Г

Врз основа на член 8 став (1), алинеи 1, 3, 6, 8, 9 и 10 од Уставот на Република Северна Македонија, член 22 став (1) точка 1, член 36 став (1) точка 15, член 62 став 1 од Законот за локалната самоуправа ("Службен весник на РМ" бр.5/02 и "Службен весник на РСМ" бр.202/24), член 15 став (1) точка 1 од Законот за градот Скопје ("Службен весник на РМ" бр.55/04 и 158/11), во врска со член 9, член 20 став (2) алинеја 1 и член 22 став (3) алинеја 1 од Законот за урбанистичко планирање ("Службен весник на РСМ" број 32/20, 111/23, 73/24, 171/24, 224/24, 40/25, 101/25, 101/25 и 127/25), член 38 точка 6 и член 47 од Генералниот урбанистички план на Град Скопје 2012-2022, Советот на Општина Гази Баба на _____ седница одржана на __.__.2025 година, донесе

О Д Л У К А

ЗА НАЧИНОТ НА ПРИМЕНУВАЊЕ
НА ДЕТАЛНИТЕ УРБАНИСТИЧКИ ПЛАНОВИ,
ВО ПРОСТОРОТ НА ГРАДСКА ЧЕТВРТ ССИ 09

Член 1

(1) Општина Гази Баба - Скопје, на нејзината територија продолжува да ги применува деталните урбанистички планови што се усогласени со Генералниот урбанистички план на Град Скопје 2012-2022, како акт од повисоко ниво.

(2) Со ова се почитуваат законите на усогласеност на деталниот урбанистички план со генералниот урбанистички план, но се потенцира потребата за почитување на темелните вредности содржани во Уставот на Република Северна Македонија, а кои се однесуваат на основните слободи и права на човекот и граѓанинот признаени со меѓународното право и утврдени со Уставот; владеењето на правото, правната заштита на сопственоста; хуманизмот, социјалната правда и солидарноста; локалната самоуправа; уредувањето и хуманизацијата на просторот и заштитата и унапредувањето на животната средина и на природата.

(3) Во просторот на Градска четврт ССИ 09 - населба Автокоманда, при спроведување на Детални урбанистички планови за овој дел, во претходниот период, беше дозволено изградба на нови објекти и надградба на постојни станбени згради.

(4) Со нивна реализација се зголеми бројот на жители во населбата, се зголеми потребата од потрошувачка на вода и јавен паркинг простор.

Член 2

(1) Во просторот на Градска четврт ССИ 09 - населба Автокоманда, во деталните урбанистички планови постојат одредени утврдени неусогласености со Генералниот урбанистички план на Град Скопје 2012-2022 година, поради тоа истите нема да се применуваат.

(2) Тоа се однесува на следниве детални урбанистички планови:

- Детален урбанистички план УЗ Автокоманда, Урбан Блок 2А, за плански период 2008 - 2013, донесен со Одлука на Советот на Општина Гази Баба - Скопје бр.07-6463/5 од 16.12.2008 година; и

- Детален урбанистички план УЗ Автокоманда, Урбан Блок 2Б, за плански период 2008 - 2013, донесен со Одлука на Советот на Општина Гази Баба - Скопје бр.07-6463/6 од 16.12.2008 година.

Член 3

Нема да се применуваат деталните урбанистички планови како планови од пониско ниво, а кои не се усогласени со важечкиот Генерален урбанистички план на Град Скопје 2012-2022, во однос на нумеричките податоци за површините на градежното земјиште (бруто развиената површина, максимална дозволена нето густина на населеност ж/ха, максимален дозволен број на жители односно корисници на четврта) наменската употреба на земјиштето во рамките на регулационата линија, густината и површината на планираната изградба, податоците за инфраструктурата како и други податоци кои се составен дел на нумеричкиот дел на Генералниот урбанистички план.

Член 4

(1) **СЕ ПРЕКИНУВААТ** сите постапки кои се доставени преку електронскиот систем е-дозволи и се однесуваат на издавање одобренија за подготвителни работи и постапки за издавање на решенија за градење кои се во границите на урбанистичко - планските документации опфатени во деталните урбанистички планови, наведени во член 2 од оваа одлука.

(2) Сите отпочнати постапки пред донесување на оваа одлука и постапките за кои веќе се издадени одобренија за градење, врз основа на деталните урбанистички планови од член 2 од оваа одлука, може да продолжат.

Член 5

(1) Оваа одлука не се однесува на барање за одобрение за реконструкција, барање за одобрение за адаптација, барање за одобрение за пренамена и барање за издавање на решение за измени во тек на градба.

(2) Оваа одлука не се однесува на изградба и/или реконструкција на подземни инфраструктурни системи и инсталации, на јавни објекти во интерес на општината (градинки, училишта, спортски објекти, паркинг простор и др.).

Член 6

Непримeнувањето на деталните урбанистички планови ќе важи 1 (една) година, односно до донесување на нов Детален урбанистички план за соодветниот плански опфат, за кој е започната постапка бр.12578 (Детален урбанистички план за градска четврт ССИ 09, Општина Гази Баба - Скопје) во системот е-урбанизам.

Член 7

Оваа одлука влегува во сила со денот на објавувањето во "Службен гласник на Општина Гази Баба".

Број _____
од __.__.2025 година
Скопје

ПРЕТСЕДАТЕЛ
НА СОВЕТ НА ОПШТИНА ГАЗИ БАБА,
м-р Сашо Кукески

О Б Р А З Л О Ж Е Н И Е

НА ПРЕДЛОГ - ОДЛУКАТА ЗА НАЧИНОТ НА ПРИМЕНУВАЊЕ НА ДЕТАЛНИТЕ УРБАНИСТИЧКИ ПЛАНОВИ, ВО ПРОСТОРОТ НА ГРАДСКА ЧЕТВРТ ССИ 09

ПРАВЕН ОСНОВ ЗА УРЕДУВАЊЕ НА ОДНОСИТЕ

Правен основ за донесување на Предлог-Одлуката се член 39 ставови (5) и (9) и член 42 ставови (3), (5) и (7) од Законот за просторно и урбанистичко планирање ("Службен весник на РМ" бр.199/14, 44/15, 193/15, 31/16, 163/16 и 64/18), член 22 став (1) точка 1 и член 62 став (1) од Законот за локалната самоуправа ("Службен весник на РМ" бр.5/02 и "Службен весник на РСМ" бр.202/24).

ПРИЧИНИ ЗА ДОНЕСУВАЊЕ

Просторот кој е предмет на изработка на ДУП за Градска четврт ССИ 09 - населба Автокоманда, Општина Гази Баба - Скопје се наоѓа во западниот дел од Општина Гази Баба.

Границите на планскиот опфат се следните:

- Северозапад - осовина на собирна улица "16-та Македонска Бригада";
- Исток, североисток - осовина на градска магистрална улица "Хрватска";
- Југоисток - осовина на транзитна магистрална улица бул."Александар Македонски"; и
- Запад - осовина на собирна улица "16-та Македонска Бригада".

Површината во регулационите линии дефинирани со урбанистичкиот план за четврт изнесува 33.49 ха. Површината во границите на планскиот опфат изнесува 39,2 ха.

За овој простор Општина Гази Баба има започнато постапка бр.12578 за изработување и донесување на нов ДУП во системот е-урбанизам.

Постапката е започната во септември 2017 година, согласно Законот за просторно и урбанистичко планирање ("Службен весник на РМ" бр.199/14, 44/15 193/15, 31/16 и 163/16) и Правилникот за стандарди и нормативи за урбанистичко планирање ("Службен весник на РМ" бр.142/15, 217/15, 222/15, 228/15, 35/16, 99/16, 134/16 и 33/17).

Во 2019 година за овој дел од страна на Град Скопје донесен е Регулациски план за Генерален урбанистички план на Град Скопје за четврт ССИ 09 (Одлука бр. 27-576/1 од 23.01.2019 година на Совет на Град Скопје).

Во 2020 година се донесе нов Закон за урбанистичко планирањеи неговите изменувања и дополнувања ("Службен весник на РСМ" бр.32/20, 111/23, 73/24, 171/24, 224/24, 40/25, 101/25; 101/25 и 127/25).

Во просторот на Гардска четврт ССИ 09 - населба Автокоманда, при спроведувањето на деталните урбанистички планови за овој дел, во претходниот период, беше дозволено изградба на нови објекти и надградба на постојни станбени згради.

Со нивна реализација се зголеми бројот на жители во населбата, се зголеми потребата од потрошувачка на вода и јавен паркинг простор.

Дополнително оптоварување со паркинг просторот во оваа населба претставува паркирањето на возила, кои не се резиденти во оваа наслеба, туку се повремени посетители и лица кои работат во околните фирми, лоцирани во соседните населби.

Со цел надградба на системот за водоснадување и изградба на нов јавен паркинг простор, подигнување на зелени површини, општината има потреба од донесување на оваа Предлог - Одлука.

Поради изнесеното, му предлагаме на Советот на Општина Гази Баба да ја донесе Предлог-Одлуката.

ГРАДОНАЧАЛНИК НА ОПШТИНА ГАЗИ БАБА

С О В Е Т НА О П Ш Т И Н А Г А З И Б А Б А - С К О П Ј Е

Предлагач: Градоначалник на Општина Гази Баба

Изготвувач: Сектор за поддршка на Градоначалникот и јавни дејности

Претставник: Александар Трајковски, виш соработник

ПРЕДЛОГ- ОДЛУКА

ЗА ДОДЕЛУВАЊЕ НА ФИНАНСИСКИ СРЕДСТВА НА ЗДРУЖЕНИЕ ЖЕНСКИ РАКОМЕТЕН КЛУБ "МЕТАЛУРГ" АВТОКОМАНДА - СКОПЈЕ

СКОПЈЕ, ЈУЛИ 2025 ГОДИНА

П Р Е Д Л О Г

Врз основа на член 62 став (1) од Законот за локалната самоуправа ("Службен весник на РМ" бр.5/02 и "Службен весник на РСМ" бр.202/24), член 1 алинеја 2 и член 2 од Одлуката за користење на средствата од постојана и тековна резерва ("Службен гласник на Општина Гази Баба" бр.24/24) и член 151 став (2) од Деловникот на Советот на Општина Гази Баба ("Службен гласник на Општина Гази Баба" бр.4/06 и 12/13), постапувајќи по барањето на Здружение Женски ракометен клуб "Металург" Автокоманда - Скопје, бр.08-7043/1 од 23.06.2025 година, Советот на Општина Гази Баба на _____ седница одржана на __.__.2025 година, донесе

О Д Л У К А

ЗА ДОДЕЛУВАЊЕ НА ФИНАНСИСКИ СРЕДСТВА НА ЗДРУЖЕНИЕ ЖЕНСКИ РАКОМЕТЕН КЛУБ "МЕТАЛУРГ" АВТОКОМАНДА - СКОПЈЕ

Член 1

Со оваа одлука Општина Гази Баба доделува финансиски средства од Буџетот на Општина Гази Баба за 2025 година, за помош на Здружение Женски ракометен клуб "Металург" Автокоманда - Скопје, врз основа на барање бр.08-7043/1 од 23.06.2025 година.

Член 2

За реализација на оваа одлука, се одобруваат средства во износ од 300.000,00 денари, кои ќе се исплатат од средствата предвидени во Буџетот на Општина Гази Баба за 2025 година, ставка 412 110 - постојана резерва.

Член 3

Средствата од членот 2 од оваа одлука се наменски и ќе се искористат за:

- Учество на настапите на европска сцена - ЕХФ купот;
- Трошоци за патување (такси, сместување и др.); и
- Организација на натпревари.

Член 4

Одобрените средства да се уплатат на трансакциска сметка на Здружение Женски ракометен клуб "Металург" Автокоманда - Скопје.

Член 5

Се задолжува Градоначалникот на Општина Гази Баба да ја спроведе оваа одлука.

Член 6

Оваа одлука влегува во сила со денот на објавувањето во "Службен гласник на Општина Гази Баба".

Број _____
од __.__.2025 година
Скопје

ПРЕТСЕДАТЕЛ
НА СОВЕТ НА ОПШТИНА ГАЗИ БАБА,
м-р Сашо Кукески

О Б Р А З Л О Ж Е Н И Е

НА ПРЕДЛОГ - ОДЛУКАТА ЗА ДОДЕЛУВАЊЕ НА ФИНАНСИСКИ СРЕДСТВА НА ЗДРУЖЕНИЕ ЖЕНСКИ РАКОМЕТЕН КЛУБ "МЕТАЛУРГ" АВТОКОМАНДА - СКОПЈЕ

ПРАВЕН ОСНОВ ЗА УРЕДУВАЊЕ НА ОДНОСИТЕ

Правен основ за донесување на оваа Предлог-Одлука е член 62 став (1) од Законот за локалната самоуправа ("Службен весник на РМ" бр.5/02 и "Службен весник на РСМ" бр.202/24) и член 1 алинеја 2 и член 2 од Одлуката за користење на средствата од постојана и тековна резерва ("Службен гласник на Општина Гази Баба" бр.24/24).

ПРИЧИНИ ЗА ДОНЕСУВАЊЕ

Здружението Женски ракометен клуб "Металург" Автокоманда - Скопје до Општина Гази Баба поднесе барање бр.08-7043/1 од 23.06.2025 година за доделување на финансиски средства во висина од 1.200.000,00 денари кои би се користеле наменски, односно исклучиво за:

- Учество на настапите на европска сцена - ЕХФ купот;
- Трошоци за патување (такси, сместување и др.); и
- Организација на натпревари

Согласно финансиските можности на Општина Гази Баба, се предлага на Здружението Женски ракометен клуб Металург Скопје да му се доделат 300.000,00 денари, кои ќе се исплатат од средствата предвидени во Буџетот на Општина Гази Баба за 2025 година, ставка 412 110 - постојана резерва.

ФИНАНСИСКИ ИМПЛИКАЦИИ ВО БУЏЕТОТ НА ОПШТИНА ГАЗИ БАБА

Предлог-Одлуката има финансиски импликации во расходната страна од Буџетот на Општина Гази Баба за 2025 година, во висина од 300.000,00 денари.

Поради изнесеното, му предлагаме на Советот на Општина Гази Баба да ја донесе Предлог-Одлуката.

ГРАДОНАЧАЛНИК НА ОПШТИНА ГАЗИ БАБА

ЖРК МЕТАЛУРГ АВТОКОМАНДА

Архивски знак:
Референт:
Потпис:

ОПШТИНА ГАЗИ БАБА
Градоначалник
СКОПЈЕ

Примено: 23 -06- 2025			
Орг. Един.	Број:	Прилог:	Вредност:
08	7043/1		

ДО
ОПШТИНА ГАЗИ БАБА – Скопје
-Градоначалник Бобан Стефковски

<u>ПРЕДМЕТ:</u> БАРАЊЕ ФИНАНСИСКА ПОДДРШКА ЗА НАСТАП ВО ЕХФ КУП

Почитуван г.дин Градоначалник

На почетокот од овој Допис најпрво би сакале да Ви искажеме голема благодарност за максималната поддршка што како Градоначалник и Општина Гази Баба ни ја дававте во изминатиот период од функционирањето на ЖРК МЕТАЛУРГ Автокоманда, со што секако имате огромен придонес и во успесите на ЖРК МЕТАЛУРГ Автокоманда во сезоната 2024/25, а во која сезона нашиот клуб е вицешампион на Македонија во женската лига, а во младинска женска лига сме и шампиони на Македонија.

Во продолжени со надеж дека ќе останете силен поддржувач на ЖРК МЕТАЛУРГ Автокоманда, би сакале да побараме финансиска поддршка од Општина Гази Баба, која ни е неопходна за затворање на финансиската конструкција за вториот настап на европска сцена, поточно во ЕХФ купот каде што од Септември ќе се натпреваруваме како претставник на Македонија во сезона 2025/26.

Финансиската поддршка ни е неопходна за дополнително покривање на зголемените финансики трошоци за нови квалитетни ракометарки, трошоци за патување и организација на натпреварите кои за евроспки натпревари се многу големи, а временскиот рок за нивно обезбедување е многу мал.

Согласно тоа, а со цел успешно да се претставиме како клуб на меѓународната европска сцена, како и да ја презентираме општина Гази Баба, Македонија и македонскиот ракомет, неопходна ни е финансиска помош од Општина Гази Баба, во износ од 1.200.000 денари, кои што средства заедно со средствата кои ги имаме обезбедено од спонзори би ја затвориле финансиската конструкција за трошоци за настап во ЕХФ купот (трошоци за патувања, такси, сместување, организација на меѓународни натпревари и сл).

Како што веќе знаете ЖРК МЕТАЛУРГ Автокоманда е женски ракометен клуб од нас.Автокоманда Општина Гази Баба, формиран во 2023 год, со цел да продолжи традицијата на женскиот ракомет во Гази Баба, при што со поддршка од повеќе спонзори и со поддршка во функционирањето од Општина Гази Баба, успеаза само 2 години од своето функционирање да стане една од водечките женски ракометни екипи во Македонија, и да избори пласман во ЕХФ куповите, при што важен факт е тоа што клубот е составен исклучиво од македонски ракометарки, од кои голем број се сениорски, младински и кадетски репрезентативки на Македонија.

Согласно сето ова, а врз основа на досегашната Ваша заложба за развој на спортот и женскиот ракометот во Општина Гази Баба, очекуваме во најкраток рок, согласно финансиските можности позитивно да одговорите на нашето Барање и да ни ја одобрите неопходната финансиска помош за успешно претставување на клубот и Општина Гази Баба на меѓународната европска женска ракометна сцена.

Со почит,

Скопје, 19.06.2025

ЖРК МЕТАЛУРГ АВТОКОМАНДА

REGISTRATION EHF EUROPEAN CUP WOMEN 2025/26

I - Club Information

Club name: **Association of women`s handball club METALURG AVTOKOMANDA**

"Club" refers to the legal entity being solely and fully responsible for the handball team

Club Address:

Street: **Jani Lukrovski No.6**

Postal code: **1000**

City: **Skopje, Republic of N.Macedonia**

РАКОМЕТНА ФЕДЕРАЦИЈА НА МАКЕДОНИЈА
Бр. _____
_____ 20 _ год.
СКОПЈЕ

Club Responsible Person:

Name: **SARA STEFANOVSKA**

Tel (mobile): **+389(0)75240689**

Email: **ametalurg@yahoo.com**

II - Team Information

Team name: **Women`s handball club METALURG AVTOKOMANDA**

"Team" refers to the group of players/staff employed by the club and taking part in the EHF Club Competitions

Team Address:
(**Only** if different from the Club Address)

Street:

Postal code:

City:

Team Contact Person:
(**Only** if different from the Club Responsible Person)

Name:

Tel (mobile):

Email:

III - Previous Participations

Did your Club participate in any EHF club competition in previous seasons?

☐ no

☒ yes → ☒ under the same name

→ ☐ under a different name:

IV - Playing Hall

Main Playing Hall

Please indicate your main playing hall. In case this playing hall is not available please get back to the EHF Office to get a permission for another playing hall! Your registration is only valid if this hall is accepted by the EHF.

Name: **SPORTS HALL AVTOKOMANDA SKOPJE**

Street: **JANI LUKROVSKI No.6**

Postal code: **1000**

City: **SKOPJE, REPUBLIC OF N.MACEDONIA**

By submitting the registration form for the EHF Club Competition season 2025/26 to the EHF, the club confirms the availibility of the playing hall for the periods mentioned in the regulations and EHF Calender.

V - Pledge of Commitment

Pledge of commitment, Arbitration Agreement and Code of Conduct Agreement:

By registering for participation, all entrants in the 2025/26 EHF European Club Competitions accept the conditions applicable to the competition, the EHF statutes and regulations governing the competition including (without limitation) the EHF Legal Regulations, the EHF List of Penalties, the EHF Code of Conduct agreement, the IHF Ethics Code, the EHF Data Privacy Statement and the arbitration agreement concerning the final settlement of disputes by the European Handball Court of Arbitration. With explicit reference to the Club's obligation to indemnify and hold the EHF and its contractual partners harmless of and from any and all claims, causes of action, damages and judgments arising from any act or omission in connection with its paticipation and the carrying out of matches and events. The signatories ensure that the related obligations together with the arbitration agreement are forwarded to their members/associates and that their members/associates forward this obligation in turn to their members/associates. This acceptance is confirmed by the club with below mentioned signature (signature to be affixed by a person having authority to commit the club).

VI - EHF Data Privacy Statement

EHF Data Privacy Statement:

The club hereby acknowledges having duly informed and communicated to the players the EHF Data Privacy Statement relating to the processing of their personal data, for the purposes of the competition organisation and promotion of Handball; and be aware of the players' right to access, rectify, restrict or object to such processing.

VII - Signatures

Club:

Date: **02.06.2025**

Stamp and signature of the club:

National Federation:

Date:

Stamp and signature of the national federation*:

** With the stamp and signature of the National Federation, the national federation takes over the responsibility for the correctness of all information provided by the club.*

- to be available for expertise upon request and to observe the relating timelines.

Declaration:

27. The undersigning club confirms that it will participate in EHF competitions in a correct, fair and sportsmanlike way and it guarantees that it will not influence any competitions and officials in an undue way or try to manipulate any result. This includes undue influence, gifts and presents, trial and acceptance of offers for manipulation and/or respective attempts in connection with the perspective of certain betting or lottery achievements.

28. With the signature below the signing club acknowledges that the Code and the related penalties in case of violations are understood and confirmed. In addition, it confirms that it will pass on the Code at hand to all parties being in contact with EHF officials.

29. The mutual consent regarding the Code is a basic condition for the participation of a club in any European Club competitions including the EHF Champions League.

30. The signed Code contains a handwritten signature and a stamp at the end and handwritten initials on each page. The full document with initials and signature at the end of the document (foreseen space) needs to be returned to the EHF together with the registration of the club for the respective season.

The undersigning club/representing person confirms that he/she will involve and participate in all kind of tasks and responsibilities as well as competitions, activities and events in a correct, fair and sportsmanlike way and guarantees, not to influence any action/competitions/match and any persons involved in an undue way or try to manipulate any decisions or results. This includes undue influence, accepting and presenting gifts and presents, trial and acceptance of offers for manipulation and/or respective attempts in connection with the perspective of betting or lottery achievements.

With the signature below the signing club/organization acknowledges that the EHF Code of Conduct and the related penalties for violations are understood and confirmed. The signed Code contains a handwritten signature at the end and handwritten initials on each page. The full document with initials and signature at the end of the document (foreseen space) needs to be returned to the EHF together with the registration for an EHF competition/activity. The provision of the correctly signing forms constitutes a pre-condition for participation in EHF activities. A fixed position for up-loading the signed Code may be made available by the EHF.

By signing below, the club affirms having read and agreeing to abide by the Code. The club thus honours the letter and spirit of this Code.

THE SUBMISSION OF THIS DOCUMENT (ALLTOGETHER THREE PAGES) CONSTITUTES AN INTEGRATAL PART OF A VALID REGISTRATION FOR THE EHF CLUB COMPETITIONS SEASON 2025/2026

Name of Club: **WHC METALURG AVTOKOMANDA Skopje Republic of N.Macedonia**
Federation: **Macedonian Handball Federation**

Date: **02.06.2025**

Здружение женски ракометен клуб МЕТАЛУРГ АВТОКОМАНДА СКОПЈЕ

Club's stamp and signature (signature by a person having authority to commit the club):

Status: 10 August 2023/mf

13. Clubs shall comply with all applicable international, national and local anti-bribery standards as well as the IHF Code of Ethics.

14. Clubs shall not, directly or indirectly, make or offer bribes, kickbacks, or other payments of money or anything of value to anyone, including officials, employees, or representatives of the EHF, of any club, company, or public or international organization, or to any other third party, for the purpose of wrongfully obtaining or retaining in any way undue advantages in connection with a match or a match result.

Communication:

15. Clubs shall ensure that this Code (and other relevant information) is provided to all club related persons.

16. Clubs shall ensure that the disclosure of secrete information on the nomination of EHF officials is limited to those persons being absolutely necessary for a correct preparation of the game or event.

Obligation to report:

17. All clubs' officials and other persons and organisation accountable to the clubs are obliged to immediately report any observations in connection with and/or violations of this Code to the EHF.

18. The courtesy of clubs and their officials which shall be presented towards the EHF and other teams shall also be guaranteed towards the own delegation members. Any action of a delegation official/member at any time shall safeguard the integrity, well-being and health of the persons involved.

19. All EHF officials are obliged to immediately report any observations in connection with and violations of this Code to the EHF.

20. Based on such reports proceedings before the responsible legal bodies within the EHF will be initiated accordingly.

Handling and Follow-up:

21. Any communication, verbal and non-verbal, which could influence the acting of an EHF official in connection with a match or an EHF event is a violation of this Code.

22. Clubs have to guarantee the utmost protection of the nominated EHF officials during their stay in the host country. This includes a security service during the entire stay in order to make sure that no undue influence or approach by third parties is possible without recognition, if necessary.

23. Any approach of a third party can be regarded as a breach of the required protection obligation and the home/organising club shall be directly accountable for such approach/breach.

24. Depending on the severity of the violation/offence, warnings and punishments according to the EHF Legal Regulations and the EHF List of Penalties up to consequences in the full extend of the ruling within this Agreement may be awarded by the responsible legal body within the EHF. Legal remedy can be used accordingly.

25. Violations of this Code as well as comparable actions against basic principles of fairness and sport can result in a suspension of the club from current and future international competitions in accordance with the applicable EHF statutes and regulations.

26. Clubs as well as their representatives, members and other related persons commit

- their availability as a witness whenever requested; they commit to reply every request and interrogations to the best of their knowledge and belief;
- to immediately and on short notice make available material which may serve as a proof regarding violations committed by themselves or others; such proofs may be, but not limited to mobile phones, i-pads, laptops, data storage, documents and documentations, or any other items in their possession or property.

EHF
EUROPEAN HANDE
FEDERATION

EHF CODE OF CONDUCT AGREEMENT

European Club Competitions including EHF Champions League season 2025/26

This code of conduct agreement (Code) applies to all clubs, club officials, club related players, and club related persons (all four groups subsequently summarised as clubs) regarding European Club Competitions including EHF Champions League events.

Participation in EHF competitions:

1. Clubs shall act and compete in all competitions and events with an honest effort to follow the rules and the spirit of fairness and sportsmanlike conduct. The goal of the competition is to give one's best effort while displaying honesty, integrity, and sportsmanship.

2. Clubs shall display courtesy and respect toward the opposing team, the EHF and its officials as well as EHF Partners and other EHF related organizations and persons.

3. Clubs shall take all necessary personnel and organisational measures to ensure these requirements.

Contact to EHF/EHF officials:

4. Contacts of a club or a National Federation concerned and EHF officials nominated for a match shall be carried out only by clearly identified persons who have high standards of integrity and honesty. The responsibility of such conduct is with the respective host club.

5. Persons who are supposed to be in contact with nominated EHF officials shall be informed on the provisions of this Code, on its principles and on the consequences in case of offences.

6. Any communication, verbal and non-verbal, which could influence the acting of an EHF official in connection with a match is a violation of an EHF event.

Due Conduct - Financial and Organisational Integrity:

7. Clubs are obliged to guarantee the integrity of the competition in every respect - this including an independent ownership, leadership/management, administration and/or sporting performance from all other handball clubs in the respective competition or a competition which is linked to the respective competition. No individual or legal entity of the club may have control or influence over any other club participating in the respective competition or a competition which is linked to the respective competition – this including ownership, leadership/management, administration and/or sporting performance.

8. Clubs are obliged to ensure that all parties involved, especially all EHF officials are treated in an utmost neutral way and not exposed to any endangering situation as undue contacts.

9. Clubs shall have an impeachable conduct which includes avoiding any words or actions before, during or after a match which may mislead an EHF official or any other persons being on duty on the behalf of the EHF as well as any information which is likely to influence the acting of an EHF official on a long-term basis.

10. No services shall be offered to any EHF official beyond the necessary guest hospitality concerning board, lodging and transport by the hosting club.

11. No presents or gifts shall be offered or promised to any EHF official before, during or after a match, except small items of remembrance.

12. No money or anything of value shall be given to any third party, where there is reason to believe it will be passed on to anyone involved in the purpose of influencing decisions or results.

EHF
EUROPEAN HANDBALL FEDERATION

Schiedsvereinbarung (EHF Klubbewerbe Saison 2025/26)

(gem § 582 öZPO)

"Alle Streitigkeiten zwischen der EHF und den Klubs, den nationalen Verbänden und ihren Klubs bzw. zwischen Klubs bei grenzüberschreitendem Sachverhalt sowie allen Streitigkeiten im Zusammenhang mit EHF Wettbewerben werden nach Ausschöpfung des EHF internen Instanzenzuges vom Europäischen Handball Schiedsgericht entschieden. Dieses ersetzt ein Verfahren vor einem ordentlichen Gericht.

Sitz des Schiedsgerichtes ist Wien, Österreich. Verfahrenssprache ist Englisch.

Es gelten die Schiedsordnung des Europäischen Handball Schiedsgerichtes und die zwingenden Vorschriften des Vierten Abschnitts der österreichischen Zivilprozessordnung (§§ 577 ff ZPO). Im Übrigen bestimmt das Schiedsgericht das Verfahren nach freiem Ermessen. In allen nicht geregelten Fällen gelten die §§ 577 ff der österreichischen Zivilprozessordnung subsidiär.

Die Unterfertigenden bestätigen den Erhalt der Schiedsordnung des Europäischen Handball Schiedsgerichtes (ECA) und akzeptieren die gegenständliche Schiedsvereinbarung."

Arbitration Agreement (EHF club competitions season 2025/26)

(acc § 582 Austrian ZPO)

"Any dispute between the EHF and the club, between any National Federation member of the EHF and the club (in cross-border disputes), between the club and any other club of a National Federation member of the EHF (in cross-border disputes) or any dispute arising out of or in connection with EHF competitions shall be finally settled by arbitration by the European Handball Court of Arbitration, after exhaustion of all EHF internal legal remedies. European Handball Court of Arbitration proceedings replace ordinary public courts proceedings.

The seat of the Court shall be Vienna, Austria. The language of the arbitration shall be English.

The Rules of Arbitration of the European Handball Court of Arbitration (in force at the place of arbitration) and the obligatory provisions pursuant to chapter four of the Austrian Code of Civil Procedure from which the parties may not derogate by agreement (Sec. 577 ff Austrian Code of Civil Procedure [Zivilprozessordnung - ZPO]) shall apply. Apart from this, the arbitral chamber shall have complete discretion in conducting the proceedings. In all cases not specifically regulated the Austrian Code of Civil Procedure (Sec. 577 ff Zivilprozessordnung - ZPO) shall apply subsidiarily.

The signing parties confirm receipt of the Rules of Arbitration of the European Handball Court of Arbitration and accept the present arbitration agreement."

Accord arbitral (Compétitions interclubs EHF saison 2025/26)

(conf. au § 582, Code autrichien de procédure civile)

"Tous les litiges entre l'EHF et le club, entre une Fédération Nationale membre de l'EHF et le club (disputes transfrontalières), ou entre le club et n'importe quel autre club appartenant à une Federation Nationale membre de l'EHF (disputes transfrontalières), ainsi que tous les litiges survenant des ou liés aux compétitions, doivent être tranchés définitivement par la Cour d'arbitrage de l'EHF, après épuisement de tous les recours légaux internes à l'EHF. La procédure de la Cour d'arbitrage de l'EHF remplace une procédure devant les tribunaux ordinaires.

Le siège de la Cour d'arbitrage est fixé à Vienne, Autriche. La langue de la procédure est l'anglais.

La procédure est régie par le Règlement d'arbitrage de la Cour européenne d'arbitrage de handball et par les dispositions contraignantes de la Quatrième section du Code autrichien de procédure civile (§§ 577 et suiv.). Pour le reste, la Cour d'arbitrage détermine librement l'organisation de la procédure. Dans tous les cas non réglés, les §§ 577 et suiv. du Code autrichien de procédure civile s'appliquent subsidiairement.

Les parties signataires confirment avoir reçu et acceptent le Règlement d'arbitrage du Cour européenne d'arbitrage de handball (ECA) et acceptent le présent accord arbitral. "

Club Name: **WHC METALURG AVTOKOMANDA Skopje-Macedonia** **Federation:** **Macedonian Handball Federation**

МЕТАЛУРГ АВТОКОМАНДА СКОПЈЕ

Date: **02.06.2025**

Club stamp and signature (by a person having authority to commit the club):

С О В Е Т НА О П Ш Т И Н А Г А З И Б А Б А - С К О П Ј Е

Предлагач: Градоначалник на Општина Гази Баба

Изготвувач: Сектор за локален економски развој и европски интеграции

Претставник: Сашо Трајков, раководител на сектор

ПРЕДЛОГ - ПЛАН

ЗА ИЗМЕНУВАЊЕ НА ПЛАНОТ НА ПРОГРАМИ ЗА РАЗВОЈ НА ОПШТИНА ГАЗИ БАБА

- За изградба на комунална и сообраќајна инфраструктура на комплекс EAST GATE -

СКОПЈЕ, ЈУЛИ 2025 ГОДИНА

П Р Е Д Л О Г

Врз основа на член 62 став (1) од Законот за локалната самоуправа ("Службен весник на РМ" бр.5/02 и "Службен весник на РСМ" бр.202/24), член 23 став (6) од Законот за финансирање на единиците на локалната самоуправа ("Службен весник на РМ" бр.61/04, 96/04, 67/07, 156/09, 47/11, 192/15, 209/18 и "Службен весник на РСМ" бр.244/19, 53/21, 77/21, 150/21, 173/22, 170/24 и 37/25) и член 151 став (2) од Деловникот на Советот на Општина Гази Баба ("Службен гласник на Општина Гази Баба" бр.4/06 и 12/13), Советот на Општина Гази Баба на _____ седница одржана на __.__ 2025 година, донесе

П Л А Н

ЗА ИЗМЕНУВАЊЕ НА ПЛАНОТ НА ПРОГРАМИ ЗА РАЗВОЈ НА ОПШТИНА ГАЗИ БАБА

- За изградба на комунална и сообраќајна инфраструктура на комплекс EAST GATE -

Член 1

Во Планот на програми за развој на Општина Гази Баба - За изградба на комунална и сообраќајна инфраструктура на комплекс EAST GATE ("Службен гласник на Општина Гази Баба" бр.11/20, 14/22, 16/23 и 20/24), во член 2 табеларниот преглед се менува и гласи:

(место за табела)

ПРИЛОГ 3

Образец В 1

ПЛАН НА ПРОГРАМИ ЗА РАЗВОЈ

Име на буџетска програма	**УРЕДУВАЊЕ НА ГРАДЕЖНО ЗЕМЈИШТЕ**	Ознака на буџетска/општинска програма	**Ф**
Развојна потпрограма	**ИЗГРАДБА НА КОМУНАЛНА И СООБРАЌАЈНА ИНФРАСТРУКТУРА НА КОМПЛЕКС EAST GATE**	Ознака на развојна потпрограма	**ФАЕ**
Лице за контакт	**Сашо Трајков**	Тел. и телефакс	**02/ 322 66 55**
Функција:	**Раководител на Сектор за локален економски развој и европски интеграции**	Е-маил	**contact@gazibaba.gov.mk**

	ОПИС
Цели на развојната потпрограма (идентификација на цели кои ќе се постигнат со реализација на развојната потпрограма)	Изградба на комунална и сообраќајна инфраструктура на улица 1647 (крак 1, крак 2, крак 3, крак 4, крак 5, крак 6, крак 7, крак 8 и крак 9) во комплексот EAST GATE до крајот на 2025 год.; Да се создадат инфраструктурни предуслови за деловно, трговско, сообраќајно, комунално, резидентно и потрошувачко функционирање на Смарт Сити комплексот EAST GATE;
Планирани активности	1 - Добивање на одобрение за градба; 2 - Распишување на јавна набавка за изградба на комуналната и сообраќајната инфраструктура; 3 - Изведба на комунална и сообраќајна инфраструктура на улица 1647 (крак 1, крак 2, крак 3, крак 4, крак 5, крак 6, крак 7, крак 8 и крак 9) во комплексот EAST GATE до крајот на 2025 год. 4 - Вршење надзор при изградбата;

Очекувани резултати / ефекти	1- Финализирање на изведбата на комунална и сообраќајна инфраструктура на улица 1647 (крак 1, крак 2, крак 3, крак 4, крак 5, крак 6, крак 7, крак 8 и крак 9) во комплексот EAST GATE до крајот на 2025 год; 2 - Отварање на нови 1000 директни работни места и 2500 индиректни работни места до крајот на 2025 година; 3 - Раст на локалната економија за 10% до крајот на 2025 година;				
Ризик и претпоставки	1 - Остварување на очекуваните приходи во буџетските години; 2 - Проблеми во процесот на тендерирање на предметната набавка; 3 - Запазувањето на роковите од динамичкиот план за изведба на комуналната и сообраќајна инфраструктура;				
Датум на започнување со имплементација на проектот	Септември 2020 година				
Датум на завршување на проектот	Декември 2025 година				
Вкупна вредност	**179,957,957.00**				
Име на студија	**28 Основни проекти за изградба на улици, сообраќајно решение, електрика, хидротехника (водоводна мрежа, атмосферска канализација, фекална канализација) за крак 1, крак 2, крак 3, крак 4, крак 5, крак 6, крак 7, крак 8 и крак 9 на улица 1647 и 3 Основни проекти за потпорни ѕидови,**				
Ниво на студија*	ГП				
Автор/Фирма, седиште	**Градежен Институт Македонија**				
Датум на изготвување на проектна документација	2019 година				
		2024	2025	2026	2027
Индикатори		67,947,485.00	22,147,318.00	0.00	0.00

*ДИП=Документ за идентификација на проектот (студија)
ИП = Идеен проект
ГП=Главен проект

ПФС=Пред-физибилити студија
ФС=Физибилити студија

ФИНАНСИСКА КОНСТРУКЦИЈА

		Динамика на финансирање						
Извор на финансирање	**Статус на финансирање***	**Вкупен износ на проектот во МКД**	**Потрошено заклучно со 31/12/2023**	**Реализирани расходи за 2024**	**2025**	**2026**	**2027**	**По 2027 година**
1	2	3	4	5	6	7	8	9
Буџет (637)	С	179,957,957.00	89,863,154.00	67,947,485.00	22,147,318.00			
Буџетско учество ДДВ								
Самофинансирање (787)								
Вкупни донации								
Име на донатор**								
Име на донатор**								
Вкупни заеми								
Име на кредитор**								
Име на кредитор**								
Други извори на финансирање ***								
Вкупно		179,957,957.00	89,863,154.00	67,947,485.00	22,147,318.00	0.00	0.00	

** Ако е С= сигурен, внеси го датумот на потпишување на финансискиот договор или внеси КС = Квази сигурен, (што покажува дека договорот не е сеуште потпишан) или П = преговори (што покажува дека финансиерот е идентификуван и заинтересиран да го поддржи проектот).*

*** Тука да се наведат донаторите и кредиторите. Доколку има повеќе донатори или кредитори, да се внесе секој поодделно.*

****Да се наведат конкретните сопствени извори на инвеститорот (локална самоуправа, јавните претпријатија, регионални центри, невладини организации и др.)*

Член 2

Овој план на програми за развој на Општина Гази Баба влегува во сила со денот на објавувањето во "Службен гласник на Општина Гази Баба".

Број _____
од __.__.2025 година
Скопје

ПРЕТСЕДАТЕЛ
НА СОВЕТ НА ОПШТИНА ГАЗИ БАБА,
м-р Сашо Кукески

С О В Е Т НА О П Ш Т И Н А Г А З И Б А Б А - С К О П Ј Е

Предлагач: Градоначалник на Општина Гази Баба

Изготвувач: Сектор за локален економски развој и европски интеграции

Претставник: Сашо Трајков, раководител на сектор

ПРЕДЛОГ - ПЛАН

ЗА ИЗМЕНУВАЊЕ НА ПЛАНОТ НА ПРОГРАМИ ЗА РАЗВОЈ НА ОПШТИНА ГАЗИ БАБА

- За изградба на комунална и сообраќајна инфраструктура во населба Хиподром - 2 -

СКОПЈЕ, ЈУЛИ 2025 ГОДИНА

П Р Е Д Л О Г

Врз основа на член 62 став (1) од Законот за локалната самоуправа ("Службен весник на РМ" бр.5/02 и "Службен весник на РСМ" бр.202/24), член 23 став (6) од Законот за финансирање на единиците на локалната самоуправа ("Службен весник на РМ" бр.61/04, 96/04, 67/07, 156/09, 47/11, 192/15, 209/18 и "Службен весник на РСМ" бр.244/19, 53/21, 77/21, 150/21, 173/22, 170/24 и 37/25) и член 151 став (2) од Деловникот на Советот на Општина Гази Баба ("Службен гласник на Општина Гази Баба" бр.4/06 и 12/13), Советот на Општина Гази Баба на _____ седница одржана на __.__ 2025 година, донесе

П Л А Н

ЗА ИЗМЕНУВАЊЕ НА ПЛАНОТ НА ПРОГРАМИ ЗА РАЗВОЈ НА ОПШТИНА ГАЗИ БАБА

- За изградба на комунална и сообраќајна инфраструктура во населба Хиподром - 2 -

Член 1

Во Планот на програми за развој на Општина Гази Баба - За изградба на комунална и сообраќајна инфраструктура во населба Хиподром - 2 ("Службен гласник на Општина Гази Баба" бр.15/13, 12/14, 12/18, 1/21, 14/22, 16/23, 18/23 и 20/24), во член 2 табеларниот преглед се менува и гласи:

(место за табела)

ПРИЛОГ 3

Образец В 1

ПЛАН НА ПРОГРАМИ ЗА РАЗВОЈ

Име на буџетска програма	**УРЕДУВАЊЕ НА ГРАДЕЖНО ЗЕМЈИШТЕ**	Ознака на буџетска/општинска програма	**Ф**
Развојна потпрограма	**УРЕДУВАЊЕ НА ГРАДЕЖНО ЗЕМЈИШТЕ (КАПИТАЛНИ РАСХОДИ) ВО Н.М. ХИПОДРОМ 2**	Ознака на развојна потпрограма	**ФАО**
Лице за контакт	**Сашо Трајков**	Тел. и телефакс	**02/ 322 66 55**
Функција:	**Раководител на Сектор за локален економски развој и европски интеграции**	Е-маил	**contact@gazibaba.gov.mk**

	ОПИС
Цели на развојната потпрограма (идентификација на цели кои ќе се постигнат со реализација на развојната потпрограма)	Да се подобри квалитетот на живот на новите жителите на новата урбана населба Хиподром 2, преку изградба на комунална и сообраќајна инфраструктура која е во надлежност на општината до средината на 2026 год.; Да се создадат комунални и сообраќајни предуслови за развој на новата резидентна населба Хиподром II; Заштита на животната средина и здравјето на новите жители на Хиподром 2; Да се создадат претпоставки за развој на локалната економија преку изградба на комуналната и сообраќајната инфраструктура;
Планирани активности	1 - Изградба на секундарна комунална инфраструктура и локални улици во периодот 2025 - 2026 следејќи ја динамиката на градење на сопствениците на градежни парцели во Хиподром 2 ; 2 - Вршење надзор при изградбата;

Очекувани резултати / ефекти	1- Изградба на секундарната комунална и сообраќајна инфраструктура до средината на 2026 год; 2 - Создавање на услови за ефектуирање на локацискиот и градежен потенцијал во новата резидентна населба Хиподром II од страна на домашните и странските инвеститори; 3 - Создавање на буџетски услови за следење на динамиката на градење на сопствениците на градежежно земјиште и градежни парцели во резидентната населба Хиподром II.			
Ризик и претпоставки	1 - Остварување на очекуваните приходи во буџетските години; 2 - Подземните води во процесот на изградба на секундарната комунална и сообраќајна инфраструктура; 3 - Намалената динамика на градење на сопствениците на градежно земјиште и парцели; 4 - Запазувањето на роковите од динамичкиот план за изградба на секундарната комунална и сообраќајна инфраструктура ;			
Датум на започнување со имплементација на проектот	Јануари 2025 година			
Датум на завршување на проектот	Јуни 2026 година			
Вкупна вредност	**55,608,669.00**			
Име на студија	**Основен проект**			
Ниво на студија*	ГП			
Автор/Фирма, седиште				
Датум на изготвување на проектна документација	2014 година			
		2025	2026	2027
Индикатори		38,000,000.00	5,608,669.00	0.00

*ДИП=Документ за идентификација на проектот (студија)
ИП = Идеен проект
ГП=Главен проект
ПФС=Пред-физибилити студија
ФС=Физибилити студија

ФИНАНСИСКА КОНСТРУКЦИЈА

		Динамика на финансирање						
Извор на финансирање	**Статус на финансирање***	**Вкупен износ на проектот во МКД**	**Потрошено заклучно со 31/12/2023**	**Реализирани расходи за 2024**	**2025**	**2026**	**2027**	**По 2027 година**
1	2	3	4	5	6	7	8	9
Буџет (637)	С	55,608,669.00	0	12,000,000.00	38,000,000.00	5,608,669.00		
Буџетско учество ДДВ								
Самофинансирање (787)								
Вкупни донации								
Име на донатор**								
Име на донатор**								
Вкупни заеми								
Име на кредитор**								
Име на кредитор**								
Други извори на финансирање ***								
Вкупно		55,608,669.00		12,000,000.00	38,000,000.00	5,608,669.00	0.00	

** Ако е С= сигурен, внеси го датумот на потпишување на финансискиот договор или внеси КС = Квази сигурен, (што покажува дека договорот не е сеуште потпишан) или П = преговори (што покажува дека финансиерот е идентификуван и заинтересиран да го поддржи проектот).*

*** Тука да се наведат донаторите и кредиторите. Доколку има повеќе донатори или кредитори, да се внесе секој поодделно.*

****Да се наведат конкретните сопствени извори на инвеститорот (локална самоуправа, јавните претпријатија, регионални центри, невладини организации и др.)*

Член 2

Овој план влегува во сила со денот на објавувањето во "Службен гласник на Општина Гази Баба".

Број _____
од __.__.2025 година
Скопје

ПРЕТСЕДАТЕЛ
НА СОВЕТ НА ОПШТИНА ГАЗИ БАБА,
м-р Сашо Кукески

С О В Е Т НА О П Ш Т И Н А Г А З И Б А Б А - С К О П Ј Е

Предлагач: Градоначалник на Општина Гази Баба

Изготвувач: Сектор за локален економски развој и европски интеграции

Претставник: Сашо Трајков, раководител на сектор

ПРЕДЛОГ - ПЛАН

ЗА ИЗМЕНУВАЊЕ НА ПЛАНОТ НА ПРОГРАМИ ЗА РАЗВОЈ НА ОПШТИНА ГАЗИ БАБА ЗА ПЕРИОД 2025 - 2026 ГОДИНА

- За изградба на училишна фискултурна сала без гледалиште во ООУ "Наум Охридски", во населено место Црешево - Општина Гази Баба -

СКОПЈЕ, ЈУЛИ 2025 ГОДИНА

П Р Е Д Л О Г

Врз основа на член 62 став (1) од Законот за локалната самоуправа ("Службен весник на РМ" бр.5/02 и "Службен весник на РСМ" бр.202/24), член 23 став (6) од Законот за финансирање на единиците на локалната самоуправа ("Службен весник на РМ" бр.61/04, 96/04, 67/07, 156/09, 47/11, 192/15, 209/18 и "Службен весник на РСМ" бр.244/19, 53/21, 77/21, 150/21, 173/22, 170/24 и 37/25) и член 151 став (2) од Деловникот на Советот на Општина Гази Баба ("Службен гласник на Општина Гази Баба" бр.4/06 и 12/13), Советот на Општина Гази Баба на _____ седница одржана на __.__ 2025 година, донесе

П Л А Н

ЗА ИЗМЕНУВАЊЕ НА ПЛАНОТ НА ПРОГРАМИ ЗА РАЗВОЈ НА ОПШТИНА ГАЗИ БАБА ЗА ПЕРИОД 2025 - 2026 ГОДИНА

- За изградба на училишна фискултурна сала без гледалиште во ООУ "Наум Охридски", во населено место Црешево - Општина Гази Баба -

Член 1

Во Планот на програми за развој на Општина Гази Баба за период 2025 - 2026 година - За изградба на училишна фискултурна сала без гледалиште во ООУ "Наум Охридски", во населено место Црешево - Општина Гази Баба ("Службен гласник на Општина Гази Баба" бр.21/24, 23/24 и 24/24), во член 2 табеларниот преглед се менува и гласи:

(место за табела)

ПРИЛОГ 3

Образец В 1

ПЛАН НА ПРОГРАМИ ЗА РАЗВОЈ

Име на буџетска програма	**ОБРАЗОВАНИЕ**	Ознака на буџетска/општинска програма	**Н**
Развојна потпрограма	**Изградба на училишна фискултурна сала без гледалиште во ООУ Наум Охридски, н.м. Црешево - Општина Гази Баба**	Ознака на развојна потпрограма	**НАЦ**
Лице за контакт	**Сашо Трајков**	Тел. и телефакс	**02/ 322 66 55**
Функција:	**Раководител на Сектор за локален економски развој и европски интеграции**	Е-маил	**contact@gazibaba.gov.mk**

	ОПИС
Цели на развојната потпрограма (идентификација на цели кои ќе се постигнат со реализација на развојната потпрограма)	Да се изгради нова фискултурна сала на ОУ Наум Охридски до почетокот на 2026 година; Да се обезбедат квалитетни и современи услови за физичко воспитание на учениците во ОУ Наум Охридски; Да се обезбедат највисоките стандарди за енергетска ефикасност на фискултурната сала; Да се обезбедат квалитетни просторни услови за поголема општествена и спортска активност на учениците и заедницата.
Планирани активности	1 - Распишување на јавен повик за јавна набавка; 2 - Изградба на новата фискултурна сала на ОУ Наум Охридски во период 2024 - 2026; 3 - Вршење надзор при изградбата;

Очекувани резултати / ефекти	1- Изградба на новата фискултурна сала на ОУ Наум Охридски до почетокот на 2026 год; 2 - Создавање на квалитетни и современи услови за физичко воспитание на учениците; 3 - Значително намалување на трошоците за одржување и потрошена електрична и топлинска енергија; 4 - Зголемување и унапредување на општествените и спортски активности на учениците и заедницата.				
Ризик и претпоставки	Неуспешна јавна набавка; локални временски услови и терен за работа; пробивање на финансиската конструкција.				
Датум на започнување со имплементација на проектот	Октомври 2024 година				
Датум на завршување на проектот	Март 2026 година				
Вкупна вредност	**40,919,304.00**				
Име на студија	**Изградба на училишна фискултурна сала без гледалиште во ОУ Наум Охридски, н.м. Црешево - Општина Гази Баба**				
Ниво на студија*	ГП				
Автор/Фирма, седиште	**МБМ Архитекти ДООЕЛ Скопје**				
Датум на изготвување на проектна документација	2023 година				
		2024	2025	2026	2027
Индикатори		6,819,884.00	26,227,984.00	1,051,552.00	0.00

*ДИП=Документ за идентификација на проектот (студија)
ИП = Идеен проект
ГП=Главен проект

ПФС=Пред-физибилити студија
ФС=Физибилити студија

ФИНАНСИСКА КОНСТРУКЦИЈА

Извор на финансирање	Статус на финансирање*	Вкупен износ на проектот во МКД	Потрошено заклучно со 31/12/2023	Реализирани расходи за 2024	2025	2026	2027	По 2027 година
		Динамика на финансирање						
1	2	3	4	5	6	7	8	9
Буџет (637)								
Буџетско учество		1,051,552.00		0.00	0.00	1,051,552.00		
ДДВ								
Самофинансирање (787)								
Вкупни донации								
Име на донатор**								
Име на донатор**								
Вкупни заеми								
Име на кредитор**								
Име на кредитор**								
Други извори на финансирање - Буџет на РС Македонија	С	33,047,868.00		6,819,884.00	26,227,984.00			
Вкупно		34,099,420.00		6,819,884.00	26,227,984.00	1,051,552.00		

** Ако е С= сигурен, внеси го датумот на потпишување на финансискиот договор или внеси КС = Квази сигурен, (што покажува дека договорот не е сеуште потпишан) или П = преговори (што покажува дека финансиерот е идентификуван и заинтересиран да го поддржи проектот).*

*** Тука да се наведат донаторите и кредиторите. Доколку има повеќе донатори или кредитори, да се внесе секој поодделно.*

****Да се наведат конкретните сопствени извори на инвеститорот (локална самоуправа, јавните претпријатија, регионални центри, невладини организации и др.)*

Член 2

Овој план влегува во сила со денот на објавувањето во "Службен гласник на Општина Гази Баба", а ќе започне да се применува од 1 јануари 2025 година.

Број _____
од __.__.2025 година
Скопје

ПРЕТСЕДАТЕЛ
НА СОВЕТ НА ОПШТИНА ГАЗИ БАБА,
м-р Сашо Кукески

С О В Е Т НА О П Ш Т И Н А Г А З И Б А Б А - С К О П Ј Е

Предлагач: Градоначалник на Општина Гази Баба

Изготвувач: Сектор за локален економски развој и европски интеграции

Претставник: Сашо Трајков, раководител на сектор

ПРЕДЛОГ - ПЛАН

ЗА ИЗМЕНУВАЊЕ НА ПЛАНОТ НА ПРОГРАМИ ЗА РАЗВОЈ НА ОПШТИНА ГАЗИ БАБА ЗА ПЕРИОД 2025 - 2026 ГОДИНА

- За изградба на нова училишна зграда на ООУ "Крсте Мисирков", Општина Гази Баба - Скопје -

СКОПЈЕ, ЈУЛИ 2025 ГОДИНА

П Р Е Д Л О Г

Врз основа на член 62 став (1) од Законот за локалната самоуправа ("Службен весник на РМ" бр.5/02 и "Службен весник на РСМ" бр.202/24), член 23 став (6) од Законот за финансирање на единиците на локалната самоуправа ("Службен весник на РМ" бр.61/04, 96/04, 67/07, 156/09, 47/11, 192/15, 209/18 и "Службен весник на РСМ" бр.244/19, 53/21, 77/21, 150/21, 173/22, 170/24 и 37/25) и член 151 став (2) од Деловникот на Советот на Општина Гази Баба ("Службен гласник на Општина Гази Баба" бр.4/06 и 12/13), Советот на Општина Гази Баба на _____ седница одржана на __.__ 2025 година, донесе

П Л А Н

ЗА ИЗМЕНУВАЊЕ НА ПЛАНОТ НА ПРОГРАМИ ЗА РАЗВОЈ НА ОПШТИНА ГАЗИ БАБА ЗА ПЕРИОД 2025 - 2026 ГОДИНА

- За изградба на нова училишна зграда на ООУ "Крсте Мисирков", Општина Гази Баба - Скопје -

Член 1

Во Планот на програми за развој на Општина Гази Баба за период 2025 - 2026 година - За изградба на нова училишна зграда на ООУ "Крсте Мисирков", Општина Гази Баба - Скопје ("Службен гласник на Општина Гази Баба" бр.21/24 и 23/24), во член 2 табеларниот преглед се менува и гласи:

(место за табела)

ПРИЛОГ 3

Образец В 1

ПЛАН НА ПРОГРАМИ ЗА РАЗВОЈ

Име на буџетска програма	**ОБРАЗОВАНИЕ**	Ознака на буџетска/општинска програма	**Н**
Развојна потпрограма	**Изградба на нова училишна зграда на ОУ Крсте Мисирков**	Ознака на развојна потпрограма	**НАК**
Лице за контакт	**Сашо Трајков**	Тел. и телефакс	**02/ 322 66 55**
Функција:	**Раководител на Сектор за локален економски развој и европски интеграции**	Е-маил	**contact@gazibaba.gov.mk**

	ОПИС
Цели на развојната потпрограма (идентификација на цели кои ќе се постигнат со реализација на развојната потпрограма)	Да се изгради нова училишна зграда на ОУ Крсте Мисирков за 700 ученици до средината на 2027 година; Да се обезбедат квалитетни и современи услови за едукација на учениците во ОУ Крсте мисирков; Да се обезбедат највисоките стандарди за енергетска ефикасност на училишната зграда; Да се обезбедат квалитетни просторни услови за поголема општествена активност на учениците и заедницата.
Планирани активности	1 - Распишување на јавен повик за јавна набавка; 2 - Изградба на новата училишна зграда на ОУ Крсте Мисирков во период 2024 - 2027; 3 - Вршење надзор при изградбата;

Очекувани резултати / ефекти	1- Изградба на новата училишна зграда на ОУ Крсте Мисирков до средината на 2027 год; 2 - Создавање на квалитетни и современи услови за примарна едукација на учениците; 3 - Значително намалување на трошоците за одржување и потрошена електрична и топлинска енергија; 4 - Зголемување и унапредување на општествените наставни и воннаставни активности на учениците и заедницата.				
Ризик и претпоставки	Неуспешна јавна набавка; локални временски услови и терен за работа; пробивање на финансиската конструкција.				
Датум на започнување со имплементација на проектот	Октомври 2024 година				
Датум на завршување на проектот	Јуни 2027 година				
Вкупна вредност	**187,500,000.00**				
Име на студија	**Изградба на нова училишна зграда на ОУ Крсте Мисирков**				
Ниво на студија*	ГП				
Автор/Фирма, седиште	**изработен по нарачка на Министерство за образование на РМ од проектанско студио Џон и Џони**				
Датум на изготвување на проектна документација	2016 година				
		2024	2025	2026	2027
Индикатори		52,198,671.00	52,801,329.00	40,000,000.00	41,639,163.00

*ДИП=Документ за идентификација на проектот (студија)
ИП = Идеен проект
ГП=Главен проект

ПФС=Пред-физибилити студија
ФС=Физибилити студија

ФИНАНСИСКА КОНСТРУКЦИЈА

		Динамика на финансирање						
Извор на финансирање	**Статус на финансирање***	**Вкупен износ на проектот во МКД**	**Потрошено заклучно со 31/12/2023**	**Реализирани расходи за 2024**	**2025**	**2026**	**2027**	**По 2027 година**
1	2	3	4	5	6	7	8	9
Буџет (637)								
Буџетско учество	**С**	76,639,163.00				35,000,000.00	41,639,163.00	
ДДВ								
Самофинансирање (787)								
Вкупни донации								
Име на донатор**								
Име на донатор**								
Вкупни заеми								
Име на кредитор**								
Име на кредитор**								
Други извори на финансирање -Буџет на РС Македонија	**С**	110,000,000.00		52,198,671.00	52,801,329.00	5,000,000.00		
Вкупно		186,639,163.00		52,198,671.00	52,801,329.00	40,000,000.00	41,639,163.00	

** Ако е С= сигурен, внеси го датумот на потпишување на финансискиот договор или внеси КС = Квази сигурен, (што покажува дека договорот не е сеуште потпишан) или П = преговори (што покажува дека финансиерот е идентификуван и заинтересиран да го поддржи проектот).*

*** Тука да се наведат донаторите и кредиторите. Доколку има повеќе донатори или кредитори, да се внесе секој поодделно.*

****Да се наведат конкретните сопствени извори на инвеститорот (локална самоуправа, јавните претпријатија, регионални центри, невладини организации и др.)*

Член 2

Овој план влегува во сила со денот на објавувањето во "Службен гласник на Општина Гази Баба".

Број _____
од __.__.2025 година
Скопје

ПРЕТСЕДАТЕЛ
НА СОВЕТ НА ОПШТИНА ГАЗИ БАБА,
м-р Сашо Кукески

С О В Е Т НА О П Ш Т И Н А Г А З И Б А Б А - С К О П Ј Е

Предлагач: Градоначалник на Општина Гази Баба

Изготвувач: Сектор за локален економски развој и европски интеграции

Претставник: Сашо Трајков, раководител на сектор

ПРЕДЛОГ - ПЛАН

ЗА ИЗМЕНУВАЊЕ НА ПЛАНОТ НА ПРОГРАМИ ЗА РАЗВОЈ НА ОПШТИНА ГАЗИ БАБА ЗА ПЕРИОД 2025 - 2026 ГОДИНА

- За реконструкција на Дом на култура 11 "Октомври" во населба Ченто -

СКОПЈЕ, ЈУЛИ 2025 ГОДИНА

П Р Е Д Л О Г

Врз основа на член 62 став (1) од Законот за локалната самоуправа ("Службен весник на РМ" бр.5/02 и "Службен весник на РСМ" бр.202/24), член 23 став (6) од Законот за финансирање на единиците на локалната самоуправа ("Службен весник на РМ" бр.61/04, 96/04, 67/07, 156/09, 47/11, 192/15, 209/18 и "Службен весник на РСМ" бр.244/19, 53/21, 77/21, 150/21, 173/22, 170/24 и 37/25) и член 151 став (2) од Деловникот на Советот на Општина Гази Баба ("Службен гласник на Општина Гази Баба" бр.4/06 и 12/13), Советот на Општина Гази Баба на _____ седница одржана на __.__ 2025 година, донесе

П Л А Н

ЗА ИЗМЕНУВАЊЕ НА ПЛАНОТ НА ПРОГРАМИ ЗА РАЗВОЈ НА ОПШТИНА ГАЗИ БАБА ЗА ПЕРИОД 2025 - 2026 ГОДИНА

- За реконструкција на Дом на култура 11 "Октомври" во населба Ченто -

Член 1

Во Планот на програми за развој на Општина Гази Баба за период 2025 - 2026 година - За реконструкција на Дом на култура "11 Октомври" во населба Ченто ("Службен гласник на Општина Гази Баба" бр.21/24, 23/24 и 24/24), во член 2 табеларниот преглед се менува и гласи:

(место за табела)

ПРИЛОГ 3

Образец В 1

ПЛАН НА ПРОГРАМИ ЗА РАЗВОЈ

Име на буџетска програма	**КУЛТУРА**	Ознака на буџетска/општинска програма	**К**
Развојна потпрограма	**Реконструкција на дом за култура во населба Ченто**	Ознака на развојна потпрограма	**КАО**
Лице за контакт	**Сашо Трајков**	Тел. и телефакс	**02/ 322 66 55**
Функција:	**Раководител на Сектор за локален економски развој и европски интеграции**	Е-маил	**contact@gazibaba.gov.mk**

	ОПИС
Цели на развојната потпрограма (идентификација на цели кои ќе се постигнат со реализација на развојната потпрограма)	Да се реконструира објектот на домот за култура во населба Ченто, до средината на 2026 година; Да се обезбедат квалитетни и современи услови за култура, уметност и образование на локалната заедница и пошироко во општина Гази Баба; Да се обезбедат највисоките стандарди за енергетска ефикасност на домот на култура 11 Октомври; Да се обезбедат квалитетни просторни услови за поголема општествена активност на сите жители на локалната заедница и општина Гази Баба.
Планирани активности	1 - Распишување на јавен повик за јавна набавка; 2 - Реконструкција на објектот на домот за култура во населба Ченто во период 2025 - 2026; 3 - Вршење надзор при изградбата;

Очекувани резултати / ефекти	1- Реконструкција на објектот на домот за култура во населба Ченто до средината на 2026 год; 2 - Создавање на квалитетни и современи услови за култура, уметност и образование; 3 - Значително намалување на трошоците за одржување и потрошена електрична и топлинска енергија; 4 - Зголемување и унапредување на општествените активности на жителите на локалната заедница и општина Гази Баба.				
Ризик и претпоставки	Неуспешна јавна набавка; локални временски услови и терен за работа; пробивање на финансиската конструкција.				
Датум на започнување со имплементација на проектот	Јануари 2025 година				
Датум на завршување на проектот	Јуни 2026 година				
Вкупна вредност	**89,239,383.00**				
Име на студија	**Реконструкција на дом за култура во населба Ченто**				
Ниво на студија*	ГП				
Автор/Фирма, седиште	**ИНТ Гобал Инженеринг АВ ДООЕЛ Битола**				
Датум на изготвување на проектна документација	2022 година				
		2024	2025	2026	2027
Индикатори		0.00	87,239,383.00	2,000,000.00	0.00

*ДИП=Документ за идентификација на проектот (студија)
ИП = Идеен проект
ГП=Главен проект
ПФС=Пред-физибилити студија
ФС=Физибилити студија

ФИНАНСИСКА КОНСТРУКЦИЈА

		Динамика на финансирање						
Извор на финансирање	**Статус на финансирање***	**Вкупен износ на проектот во МКД**	**Потрошено заклучно со 31/12/2023**	**Предвидени расходи за 2024**	**2025**	**2026**	**2027**	**По 2027 година**
1	2	3	4	5	6	7	8	9
Буџет (637)								
Буџетско учество	С	5,000,000.00			3,000,000.00	2,000,000.00		
ДДВ								
Самофинансирање (787)								
Вкупни донации								
Име на донатор**								
Име на донатор**								
Вкупни заеми								
Име на кредитор**								
Име на кредитор**								
Други извори на финансирање - Буџет на РС Македонија	С	84,239,383.00		0.00	84,239,383.00			
Вкупно		89,239,383.00		0.00	87,239,383.00	2,000,000.00		

** Ако е С= сигурен, внеси го датумот на потпишување на финансискиот договор или внеси КС = Квази сигурен, (што покажува дека договорот не е сеуште потпишан) или П = преговори (што покажува дека финансиерот е идентификуван и заинтересиран да го поддржи проектот).*

*** Тука да се наведат донаторите и кредиторите. Доколку има повеќе донатори или кредитори, да се внесе секој поодделно.*

****Да се наведат конкретните сопствени извори на инвеститорот (локална самоуправа, јавните претпријатија, регионални центри, невладини организации и др.)*

Член 2

Овој план влегува во сила со денот на објавувањето во "Службен гласник на Општина Гази Баба".

Број _____
од __.__.2025 година
Скопје

ПРЕТСЕДАТЕЛ
НА СОВЕТ НА ОПШТИНА ГАЗИ БАБА,
м-р Сашо Кукески

С О В Е Т НА О П Ш Т И Н А Г А З И Б А Б А - С К О П Ј Е

Предлагач: Градоначалник на Општина Гази Баба

Изготвувач: Сектор за локален економски развој и европски интеграции

Претставник: Сашо Трајков, раководител на сектор

ПРЕДЛОГ - ПЛАН

ЗА ИЗМЕНУВАЊЕ НА ПЛАНОТ НА ПРОГРАМИ ЗА РАЗВОЈ НА ОПШТИНА ГАЗИ БАБА ЗА ПЕРИОД 2025 - 2026 ГОДИНА

- За изградба на фаза на вакумска фекална мрежа со еден модул за ПСОВ во населено место Јурумлери -

СКОПЈЕ, ЈУЛИ 2025 ГОДИНА

П Р Е Д Л О Г

Врз основа на член 62 став (1) од Законот за локалната самоуправа ("Службен весник на РМ" бр.5/02 и "Службен весник на РСМ" бр.202/24), член 23 став (6) од Законот за финансирање на единиците на локалната самоуправа ("Службен весник на РМ" бр.61/04, 96/04, 67/07, 156/09, 47/11, 192/15, 209/18 и "Службен весник на РСМ" бр.244/19, 53/21, 77/21, 150/21, 173/22, 170/24 и 37/25) и член 151 став (2) од Деловникот на Советот на Општина Гази Баба ("Службен гласник на Општина Гази Баба" бр.4/06 и 12/13), Советот на Општина Гази Баба на _____ седница одржана на __.__ 2025 година, донесе

П Л А Н

ЗА ИЗМЕНУВАЊЕ НА ПЛАНОТ НА ПРОГРАМИ ЗА РАЗВОЈ НА ОПШТИНА ГАЗИ БАБА ЗА ПЕРИОД 2025 - 2026 ГОДИНА

- За изградба на фаза на вакумска фекална мрежа со еден модул за ПСОВ во населено место Јурумлери -

Член 1

Во Планот на програми за развој на Општина Гази Баба за период 2025 - 2026 година - За изградба на фаза на вакумска фекална мрежа со еден модул за ПСОВ во населено место Јурумлери ("Службен гласник на Општина Гази Баба" бр.21/24 и 23/24), во член 2 табеларниот преглед се менува и гласи:

(место за табела)

ПРИЛОГ 3

Образец В 1

ПЛАН НА ПРОГРАМИ ЗА РАЗВОЈ

Име на буџетска програма	**КОМУНАЛНИ ДЕЈНОСТИ**	Ознака на буџетска/општинска програма	**J**
Развојна потпрограма	**Изградба на фаза на вакумска фекална мрежа со еден модул за ПСОВ во н.м. Јурумлери**	Ознака на развојна потпрограма	**ЈИА**
Лице за контакт	**Сашо Трајков**	Тел. и телефакс	**02/ 322 66 55**
Функција:	**Раководител на Сектор за локален економски развој и европски интеграции**	Е-маил	**contact@gazibaba.gov.mk**

	ОПИС
Цели на развојната потпрограма (идентификација на цели кои ќе се постигнат со реализација на развојната потпрограма)	Да се подобри квалитетот на живот на жителите од руралното населено место Јурумлери, преку изградба на еден модул МББР реактор во пречистителна станица за отпадни води со мониторинг, и вакумска фекална мрежа во должина од 4152 м¹ во зона 4, до крајот на 2026 год.; Заштита на животната средина и здравјето на жителите од населеното место Јурумлери; Да се создадат претпоставки за развој на локалната економија и земјоделието преку изградба на комуналната инфраструктура; Да се потикне руралниот развој во сета негова широчина;
Планирани активности	1 - Распишување на јавен повик за јавна набавка; 4 - Изградба на еден модул на пречистителна станица со мониторинг и команден пулт; 5 - Изградба на вакумска фекална мрежа во должина од 4152 м¹ во зона 4, во период од 2025 до 2026 година во ; 6 - Вршење надзор при изградбата;

Очекувани резултати / ефекти	1- Изградба на вакумска фекална мрежа со еден модул на пречистителната станица и мониторинг до крајот на 2026 год; 2 - Создавање на услови за ефектуирање на локацискиот потенцијал во овој микро регион vis a via домашните и странските инвеститори;
Ризик и претпоставки	1 - Остварување на очекуваните приходи во буџетските години; 2 - Подземните води во процесот на изградба на примарниот колектор; 3 - Запазувањето на роковите од динамичкиот план за изградба на модул на ПСОВ и вакумска фекална мрежа во н.м. Јурумлери;
Датум на започнување со имплементација на проектот	Јануари 2025 година
Датум на завршување на проектот	Декември 2026 година
Вкупна вредност	**72,000,000.00**
Име на студија	**Основен Проект за измени во тек на градба за фекална вакуумска канализација за с.Јурумлери, Општина Гази Баба: Книга 1 - предмер со пресметка, Книга 2 - канализациона мрежа (графички дел), Книга 3 - Вакумска станица и мониторинг (графички дел и Книга 4 - Пречистителна станица за отпадни води**
Ниво на студија*	ГП
Автор/Фирма, седиште	**ДГТ Доминг ЈТД Радовиш**
Датум на изготвување на проектна документација	2018 година

		2024	2025	2026	2027
Индикатори		0.00	27,000,000.00	25,000,000.00	8,000,000.00

*ДИП=Документ за идентификација на проектот (студија)
ИП = Идеен проект
ГП=Главен проект

ПФС=Пред-физибилити студија
ФС=Физибилити студија

ФИНАНСИСКА КОНСТРУКЦИЈА

		Динамика на финансирање						
Извор на финансирање	**Статус на финансирање***	**Вкупен износ на проектот во МКД**	**Потрошено заклучно со 31/12/2023**	**Предвидени расходи за 2024**	**2025**	**2026**	**2027**	**По 2027 година**
1	2	3	4	5	6	7	8	9
Буџет (637)	С	60,000,000.00	0.00	0.00	27,000,000.00	25,000,000.00	8,000,000.00	
Буџетско учество ДДВ								
Самофинансирање (787)								
Вкупни донации								
Име на донатор**								
Име на донатор**								
Вкупни заеми								
Име на кредитор**								
Име на кредитор**								
Други извори на финансирање ***								
Вкупно		60,000,000.00	0.00	0.00	27,000,000.00	25,000,000.00	8,000,000.00	

** Ако е С= сигурен, внеси го датумот на потпишување на финансискиот договор или внеси КС = Квази сигурен, (што покажува дека договорот не е сеуште потпишан) или П = преговори (што покажува дека финансиерот е идентификуван и заинтересиран да го поддржи проектот).*

*** Тука да се наведат донаторите и кредиторите. Доколку има повеќе донатори или кредитори, да се внесе секој поодделно.*

****Да се наведат конкретните сопствени извори на инвеститорот (локална самоуправа, јавните претпријатија, регионални центри, невладини организации и др.)*

Член 2

Овој план влегува во сила со денот на објавувањето во "Службен гласник на Општина Гази Баба".

Број _____
од __.__.2025 година
Скопје

ПРЕТСЕДАТЕЛ
НА СОВЕТ НА ОПШТИНА ГАЗИ БАБА,
м-р Сашо Кукески

С О В Е Т НА О П Ш Т И Н А Г А З И Б А Б А - С К О П Ј Е

Предлагач: Градоначалник на Општина Гази Баба

Изготвувач: Сектор за локален економски развој и европски интеграции

Претставник: Сашо Трајков, раководител на сектор

ПРЕДЛОГ - ПЛАН

ЗА ИЗМЕНУВАЊЕ НА ПЛАНОТ НА ПРОГРАМИ ЗА РАЗВОЈ НА ОПШТИНА ГАЗИ БАБА ЗА ПЕРИОД 2025 - 2026 ГОДИНА

- За изградба на детска градинка во населено место Трубарево -

СКОПЈЕ, ЈУЛИ 2025 ГОДИНА

П Р Е Д Л О Г

Врз основа на член 62 став (1) од Законот за локалната самоуправа ("Службен весник на РМ" бр.5/02 и "Службен весник на РСМ" бр.202/24), член 23 став (6) од Законот за финансирање на единиците на локалната самоуправа ("Службен весник на РМ" бр.61/04, 96/04, 67/07, 156/09, 47/11, 192/15, 209/18 и "Службен весник на РСМ" бр.244/19, 53/21, 77/21, 150/21, 173/22, 170/24 и 37/25) и член 151 став (2) од Деловникот на Советот на Општина Гази Баба ("Службен гласник на Општина Гази Баба" бр.4/06 и 12/13), Советот на Општина Гази Баба на _____ седница одржана на __.__ 2025 година, донесе

П Л А Н

ЗА ИЗМЕНУВАЊЕ НА ПЛАНОТ НА ПРОГРАМИ ЗА РАЗВОЈ НА ОПШТИНА ГАЗИ БАБА ЗА ПЕРИОД 2025 - 2026 ГОДИНА

- За изградба на детска градинка во населено место Трубарево -

Член 1

Во Планот на програми за развој на Општина Гази Баба за период 2025 - 2026 година - За изградба на детска градинка во населено место Трубарево ("Службен гласник на Општина Гази Баба" бр.20/24 и 23/24), во член 2 табеларниот преглед се менува и гласи:

(место за табела)

ПРИЛОГ 3

Образец В 1

ПЛАН НА ПРОГРАМИ ЗА РАЗВОЈ

Име на буџетска програма	**ДЕТСКИ ГРАДИНКИ**	Ознака на буџетска/општинска програма	**В**
Развојна потпрограма	**Изградба на нова детска градинка во н.м. Трубарево**	Ознака на развојна потпрограма	**ВАТ**
Лице за контакт	**Сашо Трајков**	Тел. и телефакс	**02/ 322 66 55**
Функција:	**Раководител на Сектор за локален економски развој и европски интеграции**	Е-маил	**contact@gazibaba.gov.mk**

	ОПИС
Цели на развојната потпрограма (идентификација на цели кои ќе се постигнат со реализација на развојната потпрограма)	Да се изгради II фаза од објектот на новата детска градинка со капацитет за престој на 140 деца во н.м. Трубарево до средината на 2026 година; Да се обезбедат квалитетни и современи услови за згрижување и едукација на деца од предшколска возраст од сите населените места кои гравитираат во регионот на Трубарево; Да се обезбедат највисоките стандарди за енергетска ефикасност на новиот објект за детска градинка;
Планирани активности	1 - Изработка на архитектонски и технички (основен) проект; 2 - Ревизија на проектот; 3 - Добивање на одобрение за градба; 4 - Распишување на јавен повик за јавна набавка; 5 - Изградба на II фаза од објектот на новата детска градинка во н.м. Трубарево до средината на 2026 година; 5 - Вршење надзор при изградбата;

Очекувани резултати / ефекти	1- Изградба на новата детска градинка со капацитет за 140 деца до средината на 2026 год; 2 - Создавање на квалитетни и современи услови за примарна едукација на децата 3 - Оптимизација на трошоците за одржување и потрошена електрична и толинска енергија на објектот на новата детска градинка според највисоките стандарди за енергетска ефикасност; 4 - Зголемување и унапредување на општествените наставни и воннаставни активности на децата и заедницата.			
Ризик и претпоставки	Неуспешна јавна набавка; локални временски услови и терен за работа; пробивање на финансиската конструкција.			
Датум на започнување со имплементација на проектот	Ноември 2024 година			
Датум на завршување на проектот	Јуни 2026 година			
Вкупна вредност	**28,000,000.00**			
Име на студија	**ЗА ИЗГРАДБА НА ДЕТСКА ГРАДИНКА ВО Н.М. ТРУБАРЕВО, КП 171/5 ОПШТИНА ГАЗИ БАБА - СКОПЈЕ**			
Ниво на студија*	ГП			
Автор/Фирма, седиште	**ИНТ Глобал Инженеринг АВ ДООЕЛ Битола**			
Датум на изготвување на проектна документација	2023 година			
		2025	2026	2027
Индикатори		23,000,000.00	5,000,000.00	0.00

*ДИП=Документ за идентификација на проектот (студија)
ИП = Идеен проект
ГП=Главен проект

ПФС=Пред-физибилити студија
ФС=Физибилити студија

ФИНАНСИСКА КОНСТРУКЦИЈА

		Динамика на финансирање						
Извор на финансирање	**Статус на финансирање***	**Вкупен износ на проектот во МКД**	**Потрошено заклучно со 31/12/2023**	**Реализирани расходи за 2024**	**2025**	**2026**	**2027**	**По 2027 година**
1	2	3	4	5	6	7	8	9
Буџет (637)	С	28,000,000.00	0.00		23,000,000.00	5,000,000.00		
Буџетско учество ДДВ								
Самофинансирање (787)								
Вкупни донации								
Име на донатор**								
Име на донатор**								
Вкупни заеми								
Име на кредитор**								
Име на кредитор**								
Други извори на финансирање ***								
Вкупно		28,000,000.00		0.00	23,000,000.00	5,000,000.00	0.00	

** Ако е С= сигурен, внеси го датумот на потпишување на финансискиот договор или внеси КС = Квази сигурен, (што покажува дека договорот не е сеуште потпишан) или П = преговори (што покажува дека финансиерот е идентификуван и заинтересиран да го поддржи проектот).*

*** Тука да се наведат донаторите и кредиторите. Доколку има повеќе донатори или кредитори, да се внесе секој поодделно.*

****Да се наведат конкретните сопствени извори на инвеститорот (локална самоуправа, јавните претпријатија, регионални центри, невладини организации и др.)*

Член 2

Овој план влегува во сила со денот на објавувањето во "Службен гласник на Општина Гази Баба".

Број _____
од __.__.2025 година
Скопје

ПРЕТСЕДАТЕЛ
НА СОВЕТ НА ОПШТИНА ГАЗИ БАБА,
м-р Сашо Кукески

С О В Е Т НА О П Ш Т И Н А Г А З И Б А Б А - С К О П Ј Е

Предлагач: Градоначалник на Општина Гази Баба

Изготвувач: Сектор за локален економски развој и европски интеграции

Претставник: Сашо Трајков, раководител на сектор

ПРЕДЛОГ - ПЛАН

ЗА ИЗМЕНУВАЊЕ НА ПЛАНОТ НА ПРОГРАМИ ЗА РАЗВОЈ НА ОПШТИНА ГАЗИ БАБА

- За изградба на новопроектирана улица "1" во Градска четврт СИ 04 - Блок 3 -

СКОПЈЕ, ЈУЛИ 2025 ГОДИНА

П Р Е Д Л О Г

Врз основа на член 62 став (1) од Законот за локалната самоуправа ("Службен весник на РМ" бр.5/02 и "Службен весник на РСМ" бр.202/24), член 23 став (6) од Законот за финансирање на единиците на локалната самоуправа ("Службен весник на РМ" бр.61/04, 96/04, 67/07, 156/09, 47/11, 192/15, 209/18 и "Службен весник на РСМ" бр.244/19, 53/21, 77/21, 150/21, 173/22, 170/24 и 37/25) и член 151 став (2) од Деловникот на Советот на Општина Гази Баба ("Службен гласник на Општина Гази Баба" бр.4/06 и 12/13), Советот на Општина Гази Баба на _____ седница одржана на __.__ 2025 година, донесе

ПРЕДЛОГ - ПЛАН

ЗА ИЗМЕНУВАЊЕ НА ПЛАНОТ НА ПРОГРАМИ
ЗА РАЗВОЈ НА ОПШТИНА ГАЗИ БАБА

- За изградба на новопроектирана улица "1" во Градска четврт СИ 04 - Блок 3 -

Член 1

Во Планот на програми за развој на Општина Гази Баба - За изградба на новопроектирана улица 1 во Градска четврт СИ 04 - Блок 3 ("Службен гласник на Општина Гази Баба" бр.21/24), во член 2 табеларниот преглед се менува и гласи:

(место за табела)

ПРИЛОГ 3

Образец В 1

ПЛАН НА ПРОГРАМИ ЗА РАЗВОЈ

Име на буџетска програма	**КОМУНАЛНИ ДЕЈНОСТИ**	Ознака на буџетска/општинска програма	**J**
Развојна потпрограма	**Изградба на новопроектирана улица 1 во Градска Четврт СИ 04 - блок 3**	Ознака на развојна потпрограма	**ЈДМ**
Лице за контакт	**Сашо Трајков**	Тел. и телефакс	**02/ 322 66 55**
Функција:	**Раководител на Сектор за локален економски развој и европски интеграции**	Е-маил	**contact@gazibaba.gov.mk**

	ОПИС
Цели на развојната потпрограма (идентификација на цели кои ќе се постигнат со реализација на развојната потпрограма)	Изградба на новопроектирана улица 1 во должина од 278.49 м¹ и 4-ри потпорни ѕидови во должина од 114.56 м¹ во новиот резидентен сегмент на градска четврт СИ 04 - блок 3, во наслеба Маџари Триангла, спроти комплексот на Мак Аутостар - Мерцедес до средината на 2026 год.; Да се создадат инфраструктурни предуслови за деловно, трговско, сообраќајно, резидентно и потрошувачко функционирање на новите жители во резидентниот сегмент во градска четврт СИ 04 - блок 3;
Планирани активности	1 - Добивање на одобрение за градба; 2 - Распишување на јавна набавка за изградба на новопроектирана улица 1 во должина од 278.49 м¹ и 4-ри потпорни ѕидови во должина од 114.56 м¹ во новиот резидентен сегмент на градска четврт СИ 04- блок 3; 3 - Изведба на новопроектирана улица 1 во должина од 278.49 м¹ и 4-ри потпорни ѕидови во должина од 114.56 м¹ во новиот резидентен сегмент на градска четврт СИ 04- блок 3 до средината на 2026 год. 4 - Вршење надзор при изградбата;

Очекувани резултати / ефекти	1- Финализирање на изведбата на новопроектирана улица 1 во должина од 278.49 м¹ и 4-ри потпорни ѕидови во должина од 114.56 м¹ во новиот резидентен сегмент на градска четврт СИ 04- блок 3 до средината на 2026 год; 2 - Унапредување на мобилноста и сообраќајната безбедност на жителите во градска четврт СИ 04 - блок 3, до средината на 2026 година; 3 - Подобрување на квалитетот на живот на жителите во градска четврт СИ 04 - блок 3 до средината на 2026 година;
Ризик и претпоставки	1 - Остварување на очекуваните приходи во буџетските години; 2 - Проблеми во процесот на тендерирање на предметната набавка; 3 - Запазувањето на роковите од динамичкиот план за изведба на новопроектирана улица 1 во должина од 278.49 м¹ и 4-ри потпорни ѕидови во должина од 114.56 м¹ во новиот резидентен сегмент на градска четврт СИ 04 - блок 3 до средината на 2026 година;
Датум на започнување со имплементација на проектот	Јануари 2025 година
Датум на завршување на проектот	Јуни 2026 година
Вкупна вредност	**17,938,318.00**
Име на студија	**ОСНОВЕН ПРОЕКТ ЗА ИЗГРАДБА НА УЛИЦА "НОВОПРОЕКТИРАНА 1" ВО ГРАДСКИ ЧЕТВРТ СИ04, БЛОК 3, ОПШТИНА ГАЗИ БАБА и ОСНОВЕН ПРОЕКТ ЗА ИЗГРАДБА НА ПОТПОРНИ ЅИДОВИ НА УЛИЦА "НОВОПРОЕКТИРАНА 1" ВО ГРАДСКИ ЧЕТВРТ СИ04, БЛОК 3, ОПШТИНА ГАЗИ БАБА**
Ниво на студија*	ГП
Автор/Фирма, седиште	**Еуро Роад Дизајн Груп**
Датум на изготвување на проектна документација	**Јануари 2024 година и Јули 2024 година**

		2024	2025	2026	2027
Индикатори		0.00	12,938,318.00	5,000,000.00	0.00

*ДИП=Документ за идентификација на проектот (студија)
ИП = Идеен проект
ГП=Главен проект
ПФС=Пред-физибилити студија
ФС=Физибилити студија

ФИНАНСИСКА КОНСТРУКЦИЈА

		Динамика на финансирање						
Извор на финансирање	**Статус на финансирање***	**Вкупен износ на проектот во МКД**	**Потрошено заклучно со 31/12/2023**	**Реализирани расходи за 2024**	**2025**	**2026**	**2027**	**По 2027 година**
1	2	3	4	5	6	7	8	9
Буџет (637)								
Буџетско учество ДДВ								
Самофинансирање (787)								
Вкупни донации								
Име на донатор**								
Име на донатор**								
Вкупни заеми								
Име на кредитор**								
Име на кредитор**								
Други извори на финансирање - Буџет на РС Македонија	С	17,938,318.00		0.00	12,938,318.00	5,000,000.00		
Вкупно		17,938,318.00	0.00	0.00	12,938,318.00	5,000,000.00		

** Ако е С= сигурен, внеси го датумот на потпишување на финансискиот договор или внеси КС = Квази сигурен, (што покажува дека договорот не е сеуште потпишан) или П = преговори (што покажува дека финансиерот е идентификуван и заинтересиран да го поддржи проектот).*

*** Тука да се наведат донаторите и кредиторите. Доколку има повеќе донатори или кредитори, да се внесе секој поодделно.*

****Да се наведат конкретните сопствени извори на инвеститорот (локална самоуправа, јавните претпријатија, регионални центри, невладини организации и др.)*

Член 2

Овој план на програми за развој на Општина Гази Баба влегува во сила со денот на објавувањето во "Службен гласник на Општина Гази Баба".

Број _____
од __.__.2025 година
Скопје

ПРЕТСЕДАТЕЛ
НА СОВЕТ НА ОПШТИНА ГАЗИ БАБА,
м-р Сашо Кукески

С О В Е Т НА О П Ш Т И Н А Г А З И Б А Б А - С К О П Ј Е

Предлагач: Градоначалник на Општина Гази Баба

Изготвувач: Сектор за локален економски развој и европски интеграции

Претставник: Сашо Трајков, раководител на сектор

ПРЕДЛОГ - ПЛАН

НА ПРОГРАМИ ЗА РАЗВОЈ НА ОПШТИНА ГАЗИ БАБА

- За доградба на ООУ "Крум Тошев", во населено место Трубарево -

СКОПЈЕ, ЈУЛИ 2025 ГОДИНА

П Р Е Д Л О Г

Врз основа на член 62 став (1) од Законот за локалната самоуправа ("Службен весник на РМ" бр.5/02 и "Службен весник на РСМ" бр.202/24), член 23 став (6) од Законот за финансирање на единиците на локалната самоуправа ("Службен весник на РМ" бр.61/04, 96/04, 67/07, 156/09, 47/11, 192/15, 209/18 и "Службен весник на РСМ" бр.244/19, 53/21, 77/21, 150/21, 173/22, 170/24 и 37/25) и член 151 став (2) од Деловникот на Советот на Општина Гази Баба ("Службен гласник на Општина Гази Баба" бр.4/06 и 12/13), Советот на Општина Гази Баба на _____ седница одржана на __.__ 2025 година, донесе

П Л А Н

НА ПРОГРАМИ ЗА РАЗВОЈ НА ОПШТИНА ГАЗИ БАБА

- За доградба на ООУ "Крум Тошев", во населено место Трубарево -

Член 1

Советот на Општина Гази Баба донесе План на програми за развој на Општина Гази Баба - За доградба на ООУ "Крум Тошев", во населено место Трубарево.

Член 2

(место за табела)

ПРИЛОГ 3

Образец В 1

ПЛАН НА ПРОГРАМИ ЗА РАЗВОЈ

Име на буџетска програма	**ОБРАЗОВАНИЕ**	Ознака на буџетска/општинска програма	**Н**
Развојна потпрограма	**Доградба на ООУ "Крум Тошев", населено место Трубарево**	Ознака на развојна потпрограма	**НАТ**
Лице за контакт	**Сашо Трајков**	Тел. и телефакс	**02/ 322 66 55**
Функција:	**Раководител на Сектор за локален економски развој и европски интеграции**	Е-маил	**contact@gazibaba.gov.mk**

	ОПИС
Цели на развојната потпрограма (идентификација на цели кои ќе се постигнат со реализација на развојната потпрограма)	Со овој проект ќе се направи доградбата на ООУ Крум Тошев на постојната парцела, со планирана површина за градење од приближно 300м2. Димензиите на доградбата се 6.40 x 42.90 м.
Планирани активности	1 - Подготовка на тендерска документација; 2 - Распишување на јавна набавка за доградбата; 3 - Доградување на ООУ Крум Тошев; 4 - Вршење надзор при изградбата; 5- Динамика на финансиски плаќања согласно градежни ситуации на економскиот оператор;

Очекувани резултати / ефекти	1- Функционално ООУ; 2 - Подобри услови за учениците; 3 - Подобрување на квалитетот на живот на жителите во Трубарево				
Ризик и претпоставки	1 - Навремени приливи на капиталните трансфери во Буџетот на ОГБ; 2 - Проблеми во процесот на тендерирање на предметната набавка; 3 - Запазувањето на роковите од динамичкиот план				
Датум на започнување со имплементација на проектот	Септември 2025 година				
Датум на завршување на проектот	Март 2027 година				
Вкупна вредност	**24,899,757.00**				
Име на студија	**Основен проект за доградба на ООУ "Крум Тошев", населено место Трубарево**				
Ниво на студија*	ГП				
Автор/Фирма, седиште					
Датум на изготвување на проектна документација					
			2025	2026	2027
Индикатори			6,224,939.00	18,674,818.00	0.00

*ДИП=Документ за идентификација на проектот (студија)
ИП = Идеен проект
ГП=Главен проект
ПФС=Пред-физибилити студија
ФС=Физибилити студија

ФИНАНСИСКА КОНСТРУКЦИЈА

		Динамика на финансирање						
Извор на финансирање	**Статус на финансирање***	**Вкупен износ на проектот во МКД**	**Потрошено заклучно со 31/12/2023**	**Реализирани расходи за 2024**	**2025**	**2026**	**2027**	**По 2027 година**
1	2	3	4	5	6	7	8	9
Буџет (637)								
Буџетско учество ДДВ								
Самофинансирање (787)								
Вкупни донации								
Име на донатор**								
Име на донатор**								
Вкупни заеми								
Име на кредитор**								
Име на кредитор**								
Други извори на финансирање - Буџет на РС Македонија	С	24,899,757.00		0.00	6,224,939.00	18,674,818.00		
Вкупно		24,899,757.00	0.00	0.00	6,224,939.00	18,674,818.00		

** Ако е С= сигурен, внеси го датумот на потпишување на финансискиот договор или внеси КС = Квази сигурен, (што покажува дека договорот не е сеуште потпишан) или П = преговори (што покажува дека финансиерот е идентификуван и заинтересиран да го поддржи проектот).*

*** Тука да се наведат донаторите и кредиторите. Доколку има повеќе донатори или кредитори, да се внесе секој поодделно.*

****Да се наведат конкретните сопствени извори на инвеститорот (локална самоуправа, јавните претпријатија, регионални центри, невладини организации и др.)*

Член 3

Овој план на програми за развој на Општина Гази Баба влегува во сила со денот на објавувањето во "Службен гласник на Општина Гази Баба".

Број _____
од __.__.2025 година
Скопје

ПРЕТСЕДАТЕЛ
НА СОВЕТ НА ОПШТИНА ГАЗИ БАБА,
м-р Сашо Кукески

С О В Е Т НА О П Ш Т И Н А Г А З И Б А Б А - С К О П Ј Е

Предлагач: Градоначалник на Општина Гази Баба

Изготвувач: Сектор за локален економски развој и европски интеграции

Претставник: Сашо Трајков, раководител на сектор

ПРЕДЛОГ - ПЛАН

НА ПРОГРАМИ ЗА РАЗВОЈ НА ОПШТИНА ГАЗИ БАБА

- За изградба на атмосферска канализација по улица "Гемиџиска" и улица "Филип Филиповиќ" во населба Железара, Општина Гази Баба -

СКОПЈЕ, ЈУЛИ 2025 ГОДИНА

П Р Е Д Л О Г

Врз основа на член 62 став (1) од Законот за локалната самоуправа ("Службен весник на РМ" бр.5/02 и "Службен весник на РСМ" бр.202/24), член 23 став (6) од Законот за финансирање на единиците на локалната самоуправа ("Службен весник на РМ" бр.61/04, 96/04, 67/07, 156/09, 47/11, 192/15, 209/18 и "Службен весник на РСМ" бр.244/19, 53/21, 77/21, 150/21, 173/22, 170/24 и 37/25) и член 151 став (2) од Деловникот на Советот на Општина Гази Баба ("Службен гласник на Општина Гази Баба" бр.4/06 и 12/13), Советот на Општина Гази Баба на _____ седница одржана на __.__ 2025 година, донесе

П Л А Н

НА ПРОГРАМИ ЗА РАЗВОЈ НА ОПШТИНА ГАЗИ БАБА

- За изградба на атмосферска канализација по улица "Гемиџиска" и улица "Филип Филиповиќ" во населба Железара, Општина Гази Баба -

Член 1

Советот на Општина Гази Баба донесе План на програми за развој на Општина Гази Баба - За изградба на атмосферска канализација по улица "Гемиџиска" и улица "Филип Филиповиќ" во населба Железара, Општина Гази Баба.

Член 2

(место за табела)

ПРИЛОГ 3

Образец В 1

ПЛАН НА ПРОГРАМИ ЗА РАЗВОЈ

Име на буџетска програма	**КОМУНАЛНИ ДЕЈНОСТИ**	Ознака на буџетска/општинска програма	**J**
Развојна потпрограма	**Изградба на атмосферска канализација по улица Гемиџиска и улица Филип Филиповиќ во населба Железара, општина Гази Баба**	Ознака на развојна потпрограма	**ЈИГ**
Лице за контакт	**Сашо Трајков**	Тел. и телефакс	**02/ 322 66 55**
Функција:	**Раководител на Сектор за локален економски развој и европски интеграции**	Е-маил	**contact@gazibaba.gov.mk**

	ОПИС
Цели на развојната потпрограма (идентификација на цели кои ќе се постигнат со реализација на развојната потпрограма)	Да се подобри квалитетот на живот на 2000 жители од населба Железара, преку изградба на атмосферска канализација по улица Гемиџиска на крак 1 од точка 1 до точка 40 согласно список на координати на детални точки, во вкупна должина од L=1,311.00м¹ и тоа: со L=9.10м¹ Ø250, L=1,060.00 Ø300, L=242.00 Ø400, како и изградба на атмосферска канализација по улица Филип Филиповиќ на крак 2 од точка 1 до точка 25 согласно список на координати на детални точки, во вкупна должина од L=645.4м¹ и тоа: со L=2.40м¹ Ø250, L=596.00 Ø300, L=47.00 Ø400. Исто така ќе се изградат и два канали за одводнување по еден за крак 1 и за крак 2. На крак 1 ќе се постават 40 Ревизиони шахти, додека на крак 2 ќе се постават 21 ревизиона шахта; Заштита на животната средина и здравјето на жителите од населба Железара; Да се создадат претпоставки за развој на малото стопанство;
Планирани активности	1 - Подготовка на тендерска документација до крајот на Јули 2025 година ; 2 - Распишување на јавен повик за јавна набавка на почетокот на Август, 2025 година; 3 - Изградба на атмосферската канализација на улиците Гемиџиска и Филип Филиповиќ до Септември 2026 година; 4 - Изградба на два канали за одводнување со поставување на ревизиони шахти до Септември 2026 година; 5 - Вршење надзор при изградбата 6 - Динамика на финансиски плаќање на гтрадежни ситуации кон економскиот оператор;

Очекувани резултати / ефекти	1- Изградба на атмосферската канализација на улица Гемиџиска во должина од L=1,311.00м¹ до Септември 2026 год; 2 - Изградба на атмосферската канализација на улица Филип Филиповиќ во должина од L=645.4м¹ до Сеоптември 2026 год 3 - Изградба на два канали за одводнување, по еден за крак 1 и крак 2, со поставување на 40 Ревизиони шахти на крак 1, поставување на 21 ревизиона шахта на крак 2; 4 - Создавање на услови за ефектуирање на локацискиот потенцијал во овој микро регион vis a via домашните и странските инвеститори;			
Ризик и претпоставки	1 - Остварување на очекуваните приходи во буџетските години; 2 - Проблеми во процесот на тендерирање на предметната набавка; 3 - Запазувањето на роковите од динамичкиот план за изведба на комуналната и сообраќајна инфраструктура;			
Датум на започнување со имплементација на проектот	Септември 2025 година			
Датум на завршување на проектот	Јули 2026 година			
Вкупна вредност	**63,678,076.00**			
Име на студија	**Основен проект за изградба на атмосферска канализација по улица Гемиџиска и улица Филип Филиповиќ во нас. Железара**			
Ниво на студија*	Главен проект			
Автор/Фирма, седиште	**ЈП Водовод и Канализација Скопје**			
Датум на изготвување на проектна документација	2022 година			
		2025	2026	2027
Индикатори		4,118,110.00	59,559,966.00	0.00

*ДИП=Документ за идентификација на проектот (студија)
ИП = Идеен проект
ГП=Главен проект
ПФС=Пред-физибилити студија
ФС=Физибилити студија

ФИНАНСИСКА КОНСТРУКЦИЈА

		Динамика на финансирање						
Извор на финансирање	**Статус на финансирање***	**Вкупен износ на проектот во МКД**	**Потрошено заклучно со 31/12/2023**	**Реализирани расходи за 2024**	**2025**	**2026**	**2027**	**По 2027 година**
1	2	3	4	5	6	7	8	9
Буџет (637)	С	**3,000,000.00**				3,000,000.00		
Буџетско учество ДДВ								
Самофинансирање (787)								
Вкупни донации								
Име на донатор**								
Име на донатор**								
Вкупни заеми								
Име на кредитор**								
Име на кредитор**								
Други извори на финансирање - Буџет на РС Македонија	С	60,678,076.00			4,118,110.00	56,559,966.00		
Вкупно		**63,678,076.00**	**0.00**	**0.00**	**4,118,110.00**	**59,559,966.00**	0.00	

** Ако е С= сигурен, внеси го датумот на потпишување на финансискиот договор или внеси КС = Квази сигурен, (што покажува дека договорот не е сеуште потпишан) или П = преговори (што покажува дека финансиерот е идентификуван и заинтересиран да го поддржи проектот).*

*** Тука да се наведат донаторите и кредиторите. Доколку има повеќе донатори или кредитори, да се внесе секој поодделно.*

****Да се наведат конкретните сопствени извори на инвеститорот (локална самоуправа, јавните претпријатија, регионални центри, невладини организации и др.)*

Член 3

Овој план на програми за развој на Општина Гази Баба влегува во сила со денот на објавувањето во "Службен гласник на Општина Гази Баба".

Број _____
од __.__.2025 година
Скопје

ПРЕТСЕДАТЕЛ
НА СОВЕТ НА ОПШТИНА ГАЗИ БАБА,
м-р Сашо Кукески

С О В Е Т НА О П Ш Т И Н А Г А З И Б А Б А - С К О П Ј Е

Предлагач: Градоначалник на Општина Гази Баба

Изготвувач: Сектор за локален економски развој и европски интеграции

Претставник: Сашо Трајков, раководител на сектор

ПРЕДЛОГ - ПЛАН

НА ПРОГРАМИ ЗА РАЗВОЈ НА ОПШТИНА ГАЗИ БАБА

- За изградба на детска градинка во населено место Маџари - Триангла, Општина Гази Баба -

СКОПЈЕ, ЈУЛИ 2025 ГОДИНА

П Р Е Д Л О Г

Врз основа на член 62 став (1) од Законот за локалната самоуправа ("Службен весник на РМ" бр.5/02 и "Службен весник на РСМ" бр.202/24), член 23 став (6) од Законот за финансирање на единиците на локалната самоуправа ("Службен весник на РМ" бр.61/04, 96/04, 67/07, 156/09, 47/11, 192/15, 209/18 и "Службен весник на РСМ" бр.244/19, 53/21, 77/21, 150/21, 173/22, 170/24 и 37/25) и член 151 став (2) од Деловникот на Советот на Општина Гази Баба ("Службен гласник на Општина Гази Баба" бр.4/06 и 12/13), Советот на Општина Гази Баба на _____ седница одржана на __.__ 2025 година, донесе

П Л А Н

НА ПРОГРАМИ ЗА РАЗВОЈ НА ОПШТИНА ГАЗИ БАБА

- За изградба на детска градинка во населено место Маџари - Триангла, Општина Гази Баба -

Член 1

Советот на Општина Гази Баба донесе План на програми за развој на Општина Гази Баба - За изградба на детска градинка во населено место Маџари - Триангла, Општина Гази Баба.

Член 2

(место за табела)

ПРИЛОГ 3

Образец В 1

ПЛАН НА ПРОГРАМИ ЗА РАЗВОЈ

Име на буџетска програма	**ДЕТСКИ ГРАДИНКИ**	Ознака на буџетска/општинска програма	**В**
Развојна потпрограма	**Изградба на детска градинка во населено место Маџари Триангла, Општина Гази Баба**	Ознака на развојна потпрограма	**ВАМ**
Лице за контакт	**Сашо Трајков**	Тел. и телефакс	**02/ 322 66 55**
Функција:	**Раководител на Сектор за локален економски развој и европски интеграции**	Е-маил	**contact@gazibaba.gov.mk**

	ОПИС
Цели на развојната потпрограма (идентификација на цели кои ќе се постигнат со реализација на развојната потпрограма)	Да се изгради објектот на новата детска градинка со капацитет за престој на 150 деца во н.м. Маџари Триангла до средината на 2027 година; Да се обезбедат квалитетни и современи услови за згрижување и едукација на деца од предшколска возраст во Маџари Триангла; Да се обезбедат највисоките стандарди за енергетска ефикасност на новиот објект за детска градинка;
Планирани активности	1 - Подготовка на тендерска документација; 2 - Распишување на јавен повик за јавна набавка; 3 - Изградба на објектот на новата детска градинка во населба Маџари Триангла до средината на 2027 година; 4 - Вршење надзор при изградбата; 5 - Динамика на финансиски плаќања на градежните ситуации на економскиот оператор;

Очекувани резултати / ефекти	1- Изградба на новата детска градинка со капацитет за 150 деца до средината на 2027 год; 2 - Создавање на квалитетни и современи услови за примарна едукација на децата 3 - Оптимизација на трошоците за одржување и потрошена електрична и толинска енергија на објектот на новата детска градинка според највисоките стандарди за енергетска ефикасност; 4 - Зголемување и унапредување на општествените наставни и воннаставни активности на децата и заедницата.				
Ризик и претпоставки	Неуспешна јавна набавка; локални временски услови и терен за работа; пробивање на финансиската конструкција.				
Датум на започнување со имплементација на проектот	Септември 2025 година				
Датум на завршување на проектот	Јули 2027 година				
Вкупна вредност	**147,558,767.00**				
Име на студија	**Изградба на детска градинка во населено место Маџари Триангла, општина Гази Баба**				
Ниво на студија*	ГП				
Автор/Фирма, седиште	**Друштво за градежништво и услуги АДРОИТ ДООЕЛ - Куманово**				
Датум на изготвување на проектна документација	2023 година				
		2025	2026	2027	2028
Индикатори		28,000,000.00	80,000,000.00	39,558,767.00	0.00

*ДИП=Документ за идентификација на проектот (студија)
ИП = Идеен проект
ГП=Главен проект
ПФС=Пред-физибилити студија
ФС=Физибилити студија

ФИНАНСИСКА КОНСТРУКЦИЈА

Извор на финансирање	Статус на финансирање*	Вкупен износ на проектот во МКД	Потрошено заклучно со 31/12/2023	Реализирани расходи за 2024	2025	2026	2027	По 2027 година
		Динамика на финансирање						
1	2	3	4	5	6	7	8	9
Буџет (637)	С	3,000,000.00	0.00	0.00		0.00	3,000,000.00	
Буџетско учество ДДВ								
Самофинансирање (787)								
Вкупни донации								
Име на донатор**								
Име на донатор**								
Вкупни заеми								
Име на кредитор**								
Име на кредитор**								
Други извори на финансирање - Буџет на РС Македонија	С	144,558,767.00			28,000,000.00	80,000,000.00	36,558,767.00	
Вкупно		147,558,767.00		0.00	28,000,000.00	80,000,000.00	39,558,767.00	

** Ако е С= сигурен, внеси го датумот на потпишување на финансискиот договор или внеси КС = Квази сигурен, (што покажува дека договорот не е сеуште потпишан) или П = преговори (што покажува дека финансиерот е идентификуван и заинтересиран да го поддржи проектот).*

*** Тука да се наведат донаторите и кредиторите. Доколку има повеќе донатори или кредитори, да се внесе секој поодделно.*

****Да се наведат конкретните сопствени извори на инвеститорот (локална самоуправа, јавните претпријатија, регионални центри, невладини организации и др.)*

Член 3

Овој план на програми за развој на Општина Гази Баба влегува во сила со денот на објавувањето во "Службен гласник на Општина Гази Баба".

Број _____
од __.__.2025 година
Скопје

ПРЕТСЕДАТЕЛ
НА СОВЕТ НА ОПШТИНА ГАЗИ БАБА,
м-р Сашо Кукески

С О В Е Т НА О П Ш Т И Н А Г А З И Б А Б А - С К О П Ј Е

Предлагач: Градоначалник на Општина Гази Баба

Изготвувач: Сектор за локален економски развој и европски интеграции

Претставник: Сашо Трајков, раководител на сектор

ПРЕДЛОГ - ПЛАН

НА ПРОГРАМИ ЗА РАЗВОЈ НА ОПШТИНА ГАЗИ БАБА

- За изградба на секундарна фекална канализација за населено место Идризово, Општина Гази Баба -

СКОПЈЕ, ЈУЛИ 2025 ГОДИНА

П Р Е Д Л О Г

Врз основа на член 62 став (1) од Законот за локалната самоуправа ("Службен весник на РМ" бр.5/02 и "Службен весник на РСМ" бр.202/24), член 23 став (6) од Законот за финансирање на единиците на локалната самоуправа ("Службен весник на РМ" бр.61/04, 96/04, 67/07, 156/09, 47/11, 192/15, 209/18 и "Службен весник на РСМ" бр.244/19, 53/21, 77/21, 150/21, 173/22, 170/24 и 37/25) и член 151 став (2) од Деловникот на Советот на Општина Гази Баба ("Службен гласник на Општина Гази Баба" бр.4/06 и 12/13), Советот на Општина Гази Баба на _____ седница одржана на __.__ 2025 година, донесе

П Л А Н

НА ПРОГРАМИ ЗА РАЗВОЈ НА ОПШТИНА ГАЗИ БАБА

- За изградба на секундарна фекална канализација
за населено место Идризово, Општина Гази Баба -

Член 1

Советот на Општина Гази Баба донесе План на програми за развој на Општина Гази Баба - За изградба на секундарна фекална канализација за населено место Идризово, Општина Гази Баба.

Член 2

(место за табела)

ПРИЛОГ 3

Образец В 1

ПЛАН НА ПРОГРАМИ ЗА РАЗВОЈ

Име на буџетска програма	**КОМУНАЛНИ ДЕЈНОСТИ**	Ознака на буџетска/општинска програма	**J**
Развојна потпрограма	**Изградба на секундарна фекална канализација за н.м. Идризово, општина Гази Баба**	Ознака на развојна потпрограма	**ЈИИ**
Лице за контакт	**Сашо Трајков**	Тел. и телефакс	**02/ 322 66 55**
Функција:	**Раководител на Сектор за локален економски развој и европски интеграции**	Е-маил	**contact@gazibaba.gov.mk**

	ОПИС
Цели на развојната потпрограма (идентификација на цели кои ќе се постигнат со реализација на развојната потпрограма)	Со овој Урбанистички проект вон опфат на урбанистички план за намена Е1.6 - Канализациски инфраструктури: фекални и атмосферски комунални канализациски мрежи, примарни и секундарни канализациски мрежи, канализациски колектори, пумпни и пречистителни станици, ревизиони шахти, преливници, таложни и, ретенциони базени, премини под патни и железнички линии, септички јами, КО Идризово, Општина Гази Баба - Скопје ќе се реши одведувањето на отпадните води во канализационата мрежа кои ќе се испуштаат од домакинствата од н.м.Идризово и истите ќе се одведат до локација за прочистителна станица.
Планирани активности	1 - Подготовка на тендерската документација; 2 - Изградба на секундарна фекална канализација со изведба на 51 крак на канализацијата со вкупна должина од 10 914.44 m 3 - подготовка на градежна парцела за пречистителна станица.; 4 - Вршење надзор при изградбата; 5 - Динамика на финансиски плаќања на градежните ситуации на економскиот оператор;

Очекувани резултати / ефекти	1- Функционална секундарна фекална канализација и функционални 51 крак на канализацијата				
Ризик и претпоставки	1 - Остварување на очекуваните приходи во буџетските години; 2 - Подземните води во процесот на изградба; 3 - Запазувањето на роковите од динамичкиот план за изградба;				
Датум на започнување со имплементација на проектот	Септември 2025 година				
Датум на завршување на проектот	Март 2027 година				
Вкупна вредност	**50,000,000.00**				
Име на студија	**Основен проект за Изградба на секундарна фекална канализација за н.м Идризово, Општина Гази Баба Тех. бр. 051/2023 - К Д.Г.Т.И. ДОМИНГ ЈТД Јован Костадинов увоз-извоз – Радовиш**				
Ниво на студија*	ГП				
Автор/Фирма, седиште	**ДГТ Доминг ЈТД Радовиш**				
Датум на изготвување на проектна документација	2023 година				
		2025	2026	2027	2028
Индикатори		3,257,672.00	44,742,328.00	2,000,000.00	0.00

*ДИП=Документ за идентификација на проектот (студија)
ИП = Идеен проект
ГП=Главен проект
ПФС=Пред-физибилити студија
ФС=Физибилити студија

ФИНАНСИСКА КОНСТРУКЦИЈА

		Динамика на финансирање						
Извор на финансирање	**Статус на финансирање***	**Вкупен износ на проектот во МКД**	**Потрошено заклучно со 31/12/2023**	**Предвидени расходи за 2024**	**2025**	**2026**	**2027**	**По 2027 година**
1	2	3	4	5	6	7	8	9
Буџет (637)	С	2,000,000.00	0.00	0.00	0.00	0.00	2,000,000.00	
Буџетско учество ДДВ								
Самофинансирање (787)								
Вкупни донации								
Име на донатор**								
Име на донатор**								
Вкупни заеми								
Име на кредитор**								
Име на кредитор**								
Други извори на финансирање - Буџет на РС Македонија	С	48,000,000.00			3,257,672.00	44,742,328.00		
Вкупно		50,000,000.00	0.00	0.00	3,257,672.00	44,742,328.00	2,000,000.00	

** Ако е С= сигурен, внеси го датумот на потпишување на финансискиот договор или внеси КС = Квази сигурен, (што покажува дека договорот не е сеуште потпишан) или П = преговори (што покажува дека финансиерот е идентификуван и заинтересиран да го поддржи проектот).*

*** Тука да се наведат донаторите и кредиторите. Доколку има повеќе донатори или кредитори, да се внесе секој поодделно.*

****Да се наведат конкретните сопствени извори на инвеститорот (локална самоуправа, јавните претпријатија, регионални центри, невладини организации и др.)*

Член 3

Овој план на програми за развој на Општина Гази Баба влегува во сила со денот на објавувањето во "Службен гласник на Општина Гази Баба".

Број _____
од __.__.2025 година
Скопје

ПРЕТСЕДАТЕЛ
НА СОВЕТ НА ОПШТИНА ГАЗИ БАБА,
м-р Сашо Кукески

С О В Е Т НА О П Ш Т И Н А Г А З И Б А Б А - С К О П Ј Е

Предлагач: Градоначалник на Општина Гази Баба

Изготвувач: Сектор за локален економски развој и европски интеграции

Претставник: Сашо Трајков, раководител на сектор

ПРЕДЛОГ - ПЛАН

НА ПРОГРАМИ ЗА РАЗВОЈ НА ОПШТИНА ГАЗИ БАБА

- За изградба на улица "2" со фаза водовод и фекална мрежа во населба Железара, Општина Гази Баба -

СКОПЈЕ, ЈУЛИ 2025 ГОДИНА

П Р Е Д Л О Г

Врз основа на член 62 став (1) од Законот за локалната самоуправа ("Службен весник на РМ" бр.5/02 и "Службен весник на РСМ" бр.202/24), член 23 став (6) од Законот за финансирање на единиците на локалната самоуправа ("Службен весник на РМ" бр.61/04, 96/04, 67/07, 156/09, 47/11, 192/15, 209/18 и "Службен весник на РСМ" бр.244/19, 53/21, 77/21, 150/21, 173/22, 170/24 и 37/25) и член 151 став (2) од Деловникот на Советот на Општина Гази Баба ("Службен гласник на Општина Гази Баба" бр.4/06 и 12/13), Советот на Општина Гази Баба на _____ седница одржана на __.__ 2025 година, донесе

П Л А Н

НА ПРОГРАМИ ЗА РАЗВОЈ НА ОПШТИНА ГАЗИ БАБА

- За изградба на улица "2" со фаза водовод и фекална мрежа во населба Железара, Општина Гази Баба -

Член 1

Советот на Општина Гази Баба донесе План на програми за развој на Општина Гази Баба - За изградба на улица "2" со фаза водовод и фекална мрежа во населба Железара, Општина Гази Баба.

Член 2

(место за табела)

Член 3

ПРИЛОГ 3

Образец В 1

ПЛАН НА ПРОГРАМИ ЗА РАЗВОЈ

Име на буџетска програма	**КОМУНАЛНИ ДЕЈНОСТИ**	Ознака на буџетска/општинска програма	**J**
Развојна потпрограма	**Изградба на улица 2 со фаза водовод и фекална мрежа во населба Железара, општина Гази Баба**	Ознака на развојна потпрограма	**ЈДВ**
Лице за контакт	**Сашо Трајков**	Тел. и телефакс	**02/ 322 66 55**
Функција:	**Раководител на Сектор за локален економски развој и европски интеграции**	Е-маил	**contact@gazibaba.gov.mk**

	ОПИС
Цели на развојната потпрограма (идентификација на цели кои ќе се постигнат со реализација на развојната потпрограма)	Изградба на улица 2 во населба Железара со должина L=227м¹, фаза водовод со должина L= 220м¹ и Ø125мм, и фаза фекална мрежа со должина L=260м¹so Ø260мм, до Март 2026 год.; Да се создадат инфраструктурни предуслови за деловно, трговско, сообраќајно, резидентно и потрошувачко функционирање на жителите на Железара;
Планирани активности	1 - Подготовка на тендерска документација; 2 - Распишување на јавна набавка за изградба на улица 2 во населба Железара со должина L=227м¹, фаза водовод со должина L= 220м¹ и Ø125мм, и фаза фекална мрежа со должина L=260м¹so Ø260мм; 3 - Изградба на улица 2 во населба Железара со должина L=227м¹, фаза водовод со должина L= 220м¹ и Ø125мм, и фаза фекална мрежа со должина L=260м¹so Ø260мм до Март 2026 год. 4 - Вршење надзор при изградбата; 5- Динамика на финансиски плаќања согласно градежни ситуации на економскиот оператор;

Очекувани резултати / ефекти	1- Финализирање на изградбата на улица 2 во населба Железара со должина L=227м¹, фаза водовод со должина L= 220м¹ и Ø125мм, и фаза фекална мрежа со должина L=260м¹so Ø260мм до Март 2026 год; 2 - Унапредување на мобилноста и сообраќајната безбедност на жителите во Железара до Март 2026 година; 3 - Подобрување на квалитетот на живот на жителите во Железара до Март 2026 година;				
Ризик и претпоставки	1 - Навремени приливи на капиталните трансфери во Буџетот на ОГБ; 2 - Проблеми во процесот на тендерирање на предметната набавка; 3 - Запазувањето на роковите од динамичкиот план за изградба на улица 2 до Март 2026 година;				
Датум на започнување со имплементација на проектот	Септември 2025 година				
Датум на завршување на проектот	Март 2026 година				
Вкупна вредност	**14,055,914.00**				
Име на студија	**Основен проект за изградба на улица 2 во населба Железара / - Основен проект за изградба на секундарна водоводна мрежа на улица 1,2 и 3 во населба Железара**				
Ниво на студија*	ГП				
Автор/Фирма, седиште	**Еуро Роад Дизајн Груп / ДОМИНГ ЈТД Радовиш**				
Датум на изготвување на проектна документација	**Мај 2023 година / Ноември 2023**				
			2025	2026	2027
Индикатори			2,811,183.00	11,244,731.00	0.00

*ДИП=Документ за идентификација на проектот (студија)
ИП = Идеен проект
ГП=Главен проект

ПФС=Пред-физибилити студија
ФС=Физибилити студија

ФИНАНСИСКА КОНСТРУКЦИЈА

Извор на финансирање	Статус на финансирање*	Динамика на финансирање						
		Вкупен износ на проектот во МКД	Потрошено заклучно со 31/12/2023	Реализирани расходи за 2024	2025	2026	2027	По 2027 година
1	2	3	4	5	6	7	8	9
Буџет (637)								
Буџетско учество ДДВ								
Самофинансирање (787)								
Вкупни донации								
Име на донатор**								
Име на донатор**								
Вкупни заеми								
Име на кредитор**								
Име на кредитор**								
Други извори на финансирање - Буџет на РС Македонија	С	14,055,914.00		0.00	2,811,183.00	11,244,731.00		
Вкупно		14,055,914.00	0.00	0.00	2,811,183.00	11,244,731.00		

** Ако е С= сигурен, внеси го датумот на потпишување на финансискиот договор или внеси КС = Квази сигурен, (што покажува дека договорот не е сеуште потпишан) или П = преговори (што покажува дека финансиерот е идентификуван и заинтересиран да го поддржи проектот).*

*** Тука да се наведат донаторите и кредиторите. Доколку има повеќе донатори или кредитори, да се внесе секој поодделно.*

****Да се наведат конкретните сопствени извори на инвеститорот (локална самоуправа, јавните претпријатија, регионални центри, невладини организации и др.)*

Овој план на програми за развој на Општина Гази Баба влегува во сила со денот на објавувањето во "Службен гласник на Општина Гази Баба".

Број _____
од __.__.2025 година
Скопје

ПРЕТСЕДАТЕЛ
НА СОВЕТ НА ОПШТИНА ГАЗИ БАБА,
м-р Сашо Кукески

С О В Е Т НА О П Ш Т И Н А Г А З И Б А Б А - С К О П Ј Е

Предлагач: Градоначалник на Општина Гази Баба

Изготвувач: Сектор за локален економски развој и европски интеграции

Претставник: Сашо Трајков, раководител на сектор

ПРЕДЛОГ - ПЛАН

НА ПРОГРАМИ ЗА РАЗВОЈ НА ОПШТИНА ГАЗИ БАБА

- За изградба на фекална вакумска канализација во зона 1 и зона 4 во населено место Јурумлери, Општина Гази Баба -

СКОПЈЕ, ЈУЛИ 2025 ГОДИНА

П Р Е Д Л О Г

Врз основа на член 62 став (1) од Законот за локалната самоуправа ("Службен весник на РМ" бр.5/02 и "Службен весник на РСМ" бр.202/24), член 23 став (6) од Законот за финансирање на единиците на локалната самоуправа ("Службен весник на РМ" бр.61/04, 96/04, 67/07, 156/09, 47/11, 192/15, 209/18 и "Службен весник на РСМ" бр.244/19, 53/21, 77/21, 150/21, 173/22, 170/24 и 37/25) и член 151 став (2) од Деловникот на Советот на Општина Гази Баба ("Службен гласник на Општина Гази Баба" бр.4/06 и 12/13), Советот на Општина Гази Баба на _____ седница одржана на __.__ 2025 година, донесе

П Л А Н

НА ПРОГРАМИ ЗА РАЗВОЈ НА ОПШТИНА ГАЗИ БАБА

- За изградба на фекална вакумска канализација во зона 1 и зона 4 во населено место Јурумлери, Општина Гази Баба -

Член 1

Советот на Општина Гази Баба донесе План на програми за развој на Општина Гази Баба - За изградба на фекална вакумска канализација во зона 1 и зона 4 во населено место Јурумлери, Општина Гази Баба.

Член 2

(место за табела)

ПРИЛОГ 3

Образец В 1

ПЛАН НА ПРОГРАМИ ЗА РАЗВОЈ

Име на буџетска програма	**КОМУНАЛНИ ДЕЈНОСТИ**	Ознака на буџетска/општинска програма	**Ј**
Развојна потпрограма	**Изградба на фекална вакумска канализација во зона 1 и зона 4 во н.м. Јурумлери, општина Гази Баба**	Ознака на развојна потпрограма	**ЈИЈ**
Лице за контакт	**Сашо Трајков**	Тел. и телефакс	**02/ 322 66 55**
Функција:	**Раководител на Сектор за локален економски развој и европски интеграции**	Е-маил	**contact@gazibaba.gov.mk**

	ОПИС
Цели на развојната потпрограма (идентификација на цели кои ќе се постигнат со реализација на развојната потпрограма)	Да се подобри квалитетот на живот на жителите од руралното населено место Јурумлери, преку изградба на изгради вакумска фекална канализација за зона 1 и зона 4. Во оваа фаза сме фокусирани на зона 1, која ја сочинува гранка 3 на која има 20 краци во должина од 4384.85 m¹, од кои примарна вакуумска канализациона мрежа е 1.265,80 m¹ - крак 1, а остатокот е секундарна вакуумска канализациона мрежа, како и изградба и монтажни работи за изведба на 311 приклучоци за зона 1 и безжичен систем за надзор – мониторинг на работата на вакумската канализација кој ќе биде составен дел на овој проект. Во зона 4 ќе се реализираат градежни и монтажни работи за изведба на 65 приклучоци и безжичен систем за надзор – мониторинг на работата на вакумската канализација кој ќе биде составен дел на овој проект. Оваа инвестициска активност треба да се заврши до средината на 2027 год.; Заштита на животната средина и здравјето на жителите од населеното место Јурумлери; Да се создадат претпоставки за развој на локалната економија и земјоделието преку изградба на комуналната инфраструктура; Да се потикне руралниот развој во сета негова широчина;
Планирани активности	1 - Подготовка на тендерската документација; 2 - Изградба на вакумска фекална мрежа во должина од 4384.85 м¹ во зона 1 со изведба на 331 приклучоци со безжичен систем за надзор – мониторинг на работата на вакумската канализација за зона 1 и 65 приклучоци со безжичен систем за надзор – мониторинг на работата на вакумската канализација во зона 2, до средината на 2027 година; 3 - Вршење надзор при изградбата; 4 - Динамика на финансиски плаќања на градежните ситуации на економскиот оператор;

Очекувани резултати / ефекти	1- Изградба на вакумска фекална мрежа со приклучоци и мониторинг за зона 1 и зона 4 до средината на 2027 год; 2 - Создавање на услови за ефектуирање на локацискиот потенцијал во овој микро регион vis a via домашните и странските инвеститори;
Ризик и претпоставки	1 - Остварување на очекуваните приходи во буџетските години; 2 - Подземните води во процесот на изградба на примарниот колектор; 3 - Запазувањето на роковите од динамичкиот план за изградба на вакумска фекална мрежа во н.м. Јурумлери;
Датум на започнување со имплементација на проектот	Септември 2025 година
Датум на завршување на проектот	Јули 2027 година
Вкупна вредност	**148,201,734.00**
Име на студија	**Основен проект со технички број 029/ 2018 – К, Мај 2018 година / Основен проект за измени во тек на градба на фекална вакумска канализација за с. Јурумлери со тех. бр. 044/2024-К од Април 2024**
Ниво на студија*	ГП
Автор/Фирма, седиште	**ДГТ Доминг ЈТД Радовиш**
Датум на изготвување на проектна документација	2018 година / 2024 година

		2025	2026	2027	2028
Индикатори		9,855,030.00	80,000,000.00	58,346,704.00	0.00

*ДИП=Документ за идентификација на проектот (студија)
ИП = Идеен проект
ГП=Главен проект
ПФС=Пред-физибилити студија
ФС=Физибилити студија

ФИНАНСИСКА КОНСТРУКЦИЈА

Извор на финансирање	Статус на финансирање*	Динамика на финансирање						
		Вкупен износ на проектот во МКД	Потрошено заклучно со 31/12/2023	Предвидени расходи за 2024	2025	2026	2027	По 2027 година
1	2	3	4	5	6	7	8	9
Буџет (637)	С	2,993,340.00	0.00	0.00	0.00		2,993,340.00	
Буџетско учество ДДВ								
Самофинансирање (787)								
Вкупни донации								
Име на донатор**								
Име на донатор**								
Вкупни заеми								
Име на кредитор**								
Име на кредитор**								
Други извори на финансирање - Буџет на РС Македонија		145,208,394.00			9,855,030.00	80,000,000.00	55,353,364.00	
Вкупно		148,201,734.00	0.00	0.00	9,855,030.00	80,000,000.00	58,346,704.00	

** Ако е С= сигурен, внеси го датумот на потпишување на финансискиот договор или внеси КС = Квази сигурен, (што покажува дека договорот не е сеуште потпишан) или П = преговори (што покажува дека финансиерот е идентификуван и заинтересиран да го поддржи проектот).*

*** Тука да се наведат донаторите и кредиторите. Доколку има повеќе донатори или кредитори, да се внесе секој поодделно.*

****Да се наведат конкретните сопствени извори на инвеститорот (локална самоуправа, јавните претпријатија, регионални центри, невладини организации и др.)*

Член 3

Овој план на програми за развој на Општина Гази Баба влегува во сила со денот на објавувањето во "Службен гласник на Општина Гази Баба".

Број _____
од __.__.2025 година
Скопје

ПРЕТСЕДАТЕЛ
НА СОВЕТ НА ОПШТИНА ГАЗИ БАБА,
м-р Сашо Кукески

С О В Е Т НА О П Ш Т И Н А Г А З И Б А Б А - С К О П Ј Е

Предлагач: Градоначалник на Општина Гази Баба

Изготвувач: Сектор за локален економски развој и европски интеграции

Претставник: Сашо Трајков, раководител на сектор

ПРЕДЛОГ - ПЛАН

НА ПРОГРАМИ ЗА РАЗВОЈ НА ОПШТИНА ГАЗИ БАБА

- За изградба на училишна спортска сала во ООУ "Григор Прличев", населба Железара -

СКОПЈЕ, ЈУЛИ 2025 ГОДИНА

П Р Е Д Л О Г

Врз основа на член 62 став (1) од Законот за локалната самоуправа ("Службен весник на РМ" бр.5/02 и "Службен весник на РСМ" бр.202/24), член 23 став (6) од Законот за финансирање на единиците на локалната самоуправа ("Службен весник на РМ" бр.61/04, 96/04, 67/07, 156/09, 47/11, 192/15, 209/18 и "Службен весник на РСМ" бр.244/19, 53/21, 77/21, 150/21, 173/22, 170/24 и 37/25) и член 151 став (2) од Деловникот на Советот на Општина Гази Баба ("Службен гласник на Општина Гази Баба" бр.4/06 и 12/13), Советот на Општина Гази Баба на _____ седница одржана на __.__ 2025 година, донесе

П Л А Н

НА ПРОГРАМИ ЗА РАЗВОЈ НА ОПШТИНА ГАЗИ БАБА

- За изградба на училишна спортска сала во ООУ "Григор Прличев", населба Железара -

Член 1

Советот на Општина Гази Баба донесе План на програми за развој на Општина Гази Баба - За изградба на училишна спортска сала во ООУ "Григор Прличев", населба Железара.

Член 2

(место за табела)

ПРИЛОГ 3

Образец В 1

ПЛАН НА ПРОГРАМИ ЗА РАЗВОЈ

Име на буџетска програма	**ОБРАЗОВАНИЕ**	Ознака на буџетска/општинска програма	**Н**
Развојна потпрограма	**Изградба на училишна спортска сала во ООУ „Григор Прличев“ населба Железара**	Ознака на развојна потпрограма	**НАГ**
Лице за контакт	**Сашо Трајков**	Тел. и телефакс	**02/ 322 66 55**
Функција:	**Раководител на Сектор за локален економски развој и европски интеграции**	Е-маил	**contact@gazibaba.gov.mk**

	ОПИС
Цели на развојната потпрограма (идентификација на цели кои ќе се постигнат со реализација на развојната потпрограма)	Проектот е дефиниран како училишна фискултурна сала со придружни простории како соблекувални, санитарии со тушеви, умивалници, простории за складирање на опремата итн. Фискултурната сала е со димензии 15x30м и висина од 7.60м
Планирани активности	1 - Подготовка на тендерска документација; 2 - Распишување на јавна набавка за изградбата; 3 - Градење на училишната спортска сала; 4 - Вршење надзор при изградбата; 5- Динамика на финансиски плаќања согласно градежни ситуации на економскиот оператор;

Очекувани резултати / ефекти	1- Функционална училишна спортска сала; 2 - Подобри услови за учениците; 3 - Подобрување на квалитетот на живот на жителите во Железара				
Ризик и претпоставки	1 - Навремени приливи на капиталните трансфери во Буџетот на ОГБ; 2 - Проблеми во процесот на тендерирање на предметната набавка; 3 - Запазувањето на роковите од динамичкиот план				
Датум на започнување со имплементација на проектот	Септември 2025 година				
Датум на завршување на проектот	Март 2027 година				
Вкупна вредност	**20,000,000.00**				
Име на студија	ОСНОВЕН ПРОЕКТ ЗА ИЗГРАДБА НА УЧИЛИШНА СПОРТСКА САЛА ОПШТИНА ГАЗИ БАБА				
Ниво на студија*	ГП				
Автор/Фирма, седиште	**МБМ Архитекти**				
Датум на изготвување на проектна документација	**март 2025 година**				
			2025	2026	2027
Индикатори			5,000,000.00	15,000,000.00	0.00

*ДИП=Документ за идентификација на проектот (студија)
ИП = Идеен проект
ГП=Главен проект

ПФС=Пред-физибилити студија
ФС=Физибилити студија

ФИНАНСИСКА КОНСТРУКЦИЈА

		Динамика на финансирање						
Извор на финансирање	**Статус на финансирање***	**Вкупен износ на проектот во МКД**	**Потрошено заклучно со 31/12/2023**	**Реализирани расходи за 2024**	**2025**	**2026**	**2027**	**По 2027 година**
1	2	3	4	5	6	7	8	9
Буџет (637)								
Буџетско учество ДДВ								
Самофинансирање (787)								
Вкупни донации								
Име на донатор**								
Име на донатор**								
Вкупни заеми								
Име на кредитор**								
Име на кредитор**								
Други извори на финансирање - Буџет на РС Македонија	С	20,000,000.00		0.00	5,000,000.00	15,000,000.00		
Вкупно		20,000,000.00	0.00	0.00	5,000,000.00	15,000,000.00		

** Ако е С= сигурен, внеси го датумот на потпишување на финансискиот договор или внеси КС = Квази сигурен, (што покажува дека договорот не е сеуште потпишан) или П = преговори (што покажува дека финансиерот е идентификуван и заинтересиран да го поддржи проектот).*

*** Тука да се наведат донаторите и кредиторите. Доколку има повеќе донатори или кредитори, да се внесе секој поодделно.*

****Да се наведат конкретните сопствени извори на инвеститорот (локална самоуправа, јавните претпријатија, регионални центри, невладини организации и др.)*

Член 3

Овој план на програми за развој на Општина Гази Баба влегува во сила со денот на објавувањето во "Службен гласник на Општина Гази Баба".

Број _____
од __.__.2025 година
Скопје

ПРЕТСЕДАТЕЛ
НА СОВЕТ НА ОПШТИНА ГАЗИ БАБА,
м-р Сашо Кукески

С О В Е Т НА О П Ш Т И Н А Г А З И Б А Б А - С К О П Ј Е

Предлагач: Градоначалник на Општина Гази Баба

Изготвувач: Сектор за локален економски развој и европски интеграции

Претставник: Сашо Трајков, раководител на сектор

ПРЕДЛОГ - ПЛАН

НА ПРОГРАМИ ЗА РАЗВОЈ НА ОПШТИНА ГАЗИ БАБА

- За рехабилитација на пристапен пат до гробишта Камник -

СКОПЈЕ, ЈУЛИ 2025 ГОДИНА

П Р Е Д Л О Г

Врз основа на член 62 став (1) од Законот за локалната самоуправа ("Службен весник на РМ" бр.5/02 и "Службен весник на РСМ" бр.202/24), член 23 став (6) од Законот за финансирање на единиците на локалната самоуправа ("Службен весник на РМ" бр.61/04, 96/04, 67/07, 156/09, 47/11, 192/15, 209/18 и "Службен весник на РСМ" бр.244/19, 53/21, 77/21, 150/21, 173/22, 170/24 и 37/25) и член 151 став (2) од Деловникот на Советот на Општина Гази Баба ("Службен гласник на Општина Гази Баба" бр.4/06 и 12/13), Советот на Општина Гази Баба на _____ седница одржана на __.__ 2025 година, донесе

П Л А Н

НА ПРОГРАМИ ЗА РАЗВОЈ НА ОПШТИНА ГАЗИ БАБА

- За рехабилитација на пристапен пат до гробишта Камник -

Член 1

Советот на Општина Гази Баба донесе План на програми за развој на Општина Гази Баба - За рехабилитација на пристапен пат до гробишта Камник.

Член 2

(место за табела)

ПРИЛОГ 3

Образец В 1

ПЛАН НА ПРОГРАМИ ЗА РАЗВОЈ

Име на буџетска програма	**КОМУНАЛНИ ДЕЈНОСТИ**	Ознака на буџетска/општинска програма	**Ј**
Развојна потпрограма	**Рехабилитација на пристапен пат до гробишта Камник**	Ознака на развојна потпрограма	**ЈДК**
Лице за контакт	**Сашо Трајков**	Тел. и телефакс	**02/ 322 66 55**
Функција:	**Раководител на Сектор за локален економски развој и европски интеграции**	Е-маил	**contact@gazibaba.gov.mk**

	ОПИС
Цели на развојната потпрограма	Рехабилитација на пристапен пат до гробишта Камник.до Септември 2026 год.; Да се создадат инфраструктурни предуслови за пристап до гробишта Камник;
Планирани активности	1 - Подготовка на тендерска докуметација; 2 - Распишување на јавна набавка за рехабилитација на пристапен пат до гробишта Камник; 3 - Рехабилитација на пристапен пат до гробишта Камник до Септември 2026 год. 4 - Вршење надзор при изградбата; 5- Динамика на финансиски плаќања согласно градежни ситуации на економскиот оператор;

Очекувани резултати / ефекти	1- Финализирање на рехабилитација на пристапен пат до гробишта Камник до Септември 2026 год; 2 - Унапредување на мобилноста и сообраќајната безбедност на жителите кои пристапуваат до гробишта Камник до Септември 2026 година; 3 - Подобрување на влезот и излезот од гробишта Камник до Септември 2026 година;				
Ризик и претпоставки	1 - Навремени приливи на капиталните трансфери во Буџетот на ОГБ; 2 - Проблеми во процесот на тендерирање на предметната набавка; 3 - Запазувањето на роковите од динамичкиот план за рехабилитација на пристапен пат до гробишта Камник до Септември 2026 година;				
Датум на започнување со имплементација на проектот	Септември 2025 година				
Датум на завршување на проектот	Септември 2026 година				
Вкупна вредност	**8,355,173.00**				
Име на студија	**Основен проект за пристапен пат до гробишта Камник, Општина Гази Баба**				
Ниво на студија*	ГП				
Автор/Фирма, седиште					
Датум на изготвување на проектна документација					
			2025	2026	2027
Индикатори			1,671,035.00	6,684,138.00	0.00

*ДИП=Документ за идентификација на проектот (студија)
ИП = Идеен проект
ГП=Главен проект

ПФС=Пред-физибилити студија
ФС=Физибилити студија

ФИНАНСИСКА КОНСТРУКЦИЈА

		Динамика на финансирање						
Извор на финансирање	**Статус на финансирање***	**Вкупен износ на проектот во МКД**	**Потрошено заклучно со 31/12/2023**	**Реализирани расходи за 2024**	**2025**	**2026**	**2027**	**По 2027 година**
1	2	3	4	5	6	7	8	9
Буџет (637)								
Буџетско учество ДДВ								
Самофинансирање (787)								
Вкупни донации								
Име на донатор**								
Име на донатор**								
Вкупни заеми								
Име на кредитор**								
Име на кредитор**								
Други извори на финансирање - Буџет на РС Македонија	С	8,355,173.00		0.00	1,671,035.00	6,684,138.00		
Вкупно		8,355,173.00	0.00	0.00	1,671,035.00	6,684,138.00		

** Ако е С= сигурен, внеси го датумот на потпишување на финансискиот договор или внеси КС = Квази сигурен, (што покажува дека договорот не е сеуште потпишан) или П = преговори (што покажува дека финансиерот е идентификуван и заинтересиран да го поддржи проектот).*

*** Тука да се наведат донаторите и кредиторите. Доколку има повеќе донатори или кредитори, да се внесе секој поодделно.*

****Да се наведат конкретните сопствени извори на инвеститорот (локална самоуправа, јавните претпријатија, регионални центри, невладини организации и др.)*

Член 3

Овој план на програми за развој на Општина Гази Баба влегува во сила со денот на објавувањето во "Службен гласник на Општина Гази Баба".

Број _____
од __.__.2025 година
Скопје

ПРЕТСЕДАТЕЛ
НА СОВЕТ НА ОПШТИНА ГАЗИ БАБА,
м-р Сашо Кукески

С О В Е Т НА О П Ш Т И Н А Г А З И Б А Б А - С К О П Ј Е

Предлагач: Градоначалник на Општина Гази Баба

Изготвувач: Сектор за локален економски развој и европски интеграции

Претставник: Сашо Трајков, раководител на сектор

ПРЕДЛОГ - ПЛАН

НА ПРОГРАМИ ЗА РАЗВОЈ НА ОПШТИНА ГАЗИ БАБА

- За рехабилитација на ул."22" во населено место Сингелиќ, Општина Гази Баба -

СКОПЈЕ, ЈУЛИ 2025 ГОДИНА

П Р Е Д Л О Г

Врз основа на член 62 став (1) од Законот за локалната самоуправа ("Службен весник на РМ" бр.5/02 и "Службен весник на РСМ" бр.202/24), член 23 став (6) од Законот за финансирање на единиците на локалната самоуправа ("Службен весник на РМ" бр.61/04, 96/04, 67/07, 156/09, 47/11, 192/15, 209/18 и "Службен весник на РСМ" бр.244/19, 53/21, 77/21, 150/21, 173/22, 170/24 и 37/25) и член 151 став (2) од Деловникот на Советот на Општина Гази Баба ("Службен гласник на Општина Гази Баба" бр.4/06 и 12/13), Советот на Општина Гази Баба на _____ седница одржана на __.__ 2025 година, донесе

П Л А Н

НА ПРОГРАМИ ЗА РАЗВОЈ НА ОПШТИНА ГАЗИ БАБА

- За рехабилитација на ул."22" во населено место Сингелиќ, Општина Гази Баба -

Член 1

Советот на Општина Гази Баба донесе План на програми за развој на Општина Гази Баба - За рехабилитација на ул."22" во населено место Сингелиќ, Општина Гази Баба.

Член 2

(место за табела)

ПРИЛОГ 3

Образец В 1

ПЛАН НА ПРОГРАМИ ЗА РАЗВОЈ

Име на буџетска програма	**КОМУНАЛНИ ДЕЈНОСТИ**	Ознака на буџетска/општинска програма	**J**
Развојна потпрограма	**Рехабилитација на ул. 22 во населено место Сингелиќ, општина Гази Баба**	Ознака на развојна потпрограма	**ЈДС**
Лице за контакт	**Сашо Трајков**	Тел. и телефакс	**02/ 322 66 55**
Функција:	**Раководител на Сектор за локален економски развој и европски интеграции**	Е-маил	**contact@gazibaba.gov.mk**

	ОПИС
Цели на развојната потпрограма	Рехабилитација на улица 22 во населба Сингилиќ во должина од 350м¹.до Септември 2026 год.; Да се создадат инфраструктурни предуслови за деловно, трговско, сообраќајно, резидентно и потрошувачко функционирање на жителите на населено место Сингилиќ;
Планирани активности	1 - Подготовка на тендерска докуметација; 2 - Распишување на јавна набавка за рехабилитација на улица 22 во населба Сингилиќ во должина од 350м¹; 3 - Рехабилитација на улица 22 во населба Сингилиќ во должина од 350м¹ до Септември 2026 год. 4 - Вршење надзор при изградбата; 5- Динамика на финансиски плаќања согласно градежни ситуации на економскиот оператор;

Очекувани резултати / ефекти	1- Финализирање на рехабилитација на улица 22 во населба Сингилиќ во должина од 350м¹ до Септември 2026 год; 2 - Унапредување на мобилноста и сообраќајната безбедност на улица 22 во населба Сингилиќ во должина од 350м¹ до Септември 2026 година; 3 - Подобрување на квалитетот на живот на жителите во населено место Сингилиќ до Септември на 2026 година;
Ризик и претпоставки	1 - Навремени приливи на капиталните трансфери во Буџетот на ОГБ; 2 - Проблеми во процесот на тендерирање на предметната набавка; 3 - Запазувањето на роковите од динамичкиот план за рехабилитација на улица 22 во населба Сингилиќ во должина од 350м¹ до Септември 2026 година;
Датум на започнување со имплементација на проектот	Септември 2025 година
Датум на завршување на проектот	Септември 2026 година
Вкупна вредност	**9,500,274.00**
Име на студија	**Основен проект за рехабилитација на улица 22 во населба Сингилиќ, Општина Гази Баба**
Ниво на студија*	ГП
Автор/Фирма, седиште	
Датум на изготвување на проектна документација	

			2025	2026	2027
Индикатори			1,900,055.00	7,600,219.00	0.00

*ДИП=Документ за идентификација на проектот (студија)
ИП = Идеен проект
ГП=Главен проект
ПФС=Пред-физибилити студија
ФС=Физибилити студија

ФИНАНСИСКА КОНСТРУКЦИЈА

		Динамика на финансирање						
Извор на финансирање	**Статус на финансирање***	**Вкупен износ на проектот во МКД**	**Потрошено заклучно со 31/12/2023**	**Реализирани расходи за 2024**	**2025**	**2026**	**2027**	**По 2027 година**
1	2	3	4	5	6	7	8	9
Буџет (637)								
Буџетско учество ДДВ								
Самофинансирање (787)								
Вкупни донации								
Име на донатор**								
Име на донатор**								
Вкупни заеми								
Име на кредитор**								
Име на кредитор**								
Други извори на финансирање - Буџет на РС Македонија	С	9,500,274.00		0.00	1,900,055.00	7,600,219.00		
Вкупно		9,500,274.00	0.00	0.00	1,900,055.00	7,600,219.00		

** Ако е С= сигурен, внеси го датумот на потпишување на финансискиот договор или внеси КС = Квази сигурен, (што покажува дека договорот не е сеуште потпишан) или П = преговори (што покажува дека финансиерот е идентификуван и заинтересиран да го поддржи проектот).*

*** Тука да се наведат донаторите и кредиторите. Доколку има повеќе донатори или кредитори, да се внесе секој поодделно.*

****Да се наведат конкретните сопствени извори на инвеститорот (локална самоуправа, јавните претпријатија, регионални центри, невладини организации и др.)*

Член 3

Овој план на програми за развој на Општина Гази Баба влегува во сила со денот на објавувањето во "Службен гласник на Општина Гази Баба".

Број _____
од __.__.2025 година
Скопје

ПРЕТСЕДАТЕЛ
НА СОВЕТ НА ОПШТИНА ГАЗИ БАБА,
м-р Сашо Кукески

С О В Е Т НА О П Ш Т И Н А Г А З И Б А Б А - С К О П Ј Е

Предлагач: Градоначалник на Општина Гази Баба

Изготвувач: Сектор за локален економски развој и европски интеграции

Претставник: Сашо Трајков, раководител на сектор

ПРЕДЛОГ - ПЛАН

НА ПРОГРАМИ ЗА РАЗВОЈ НА ОПШТИНА ГАЗИ БАБА

- За рехабилитација на ул."Петре Филиповски - Гарката", населба Триангла, Општина Гази Баба -

СКОПЈЕ, ЈУЛИ 2025 ГОДИНА

П Р Е Д Л О Г

Врз основа на член 62 став (1) од Законот за локалната самоуправа ("Службен весник на РМ" бр.5/02 и "Службен весник на РСМ" бр.202/24), член 23 став (6) од Законот за финансирање на единиците на локалната самоуправа ("Службен весник на РМ" бр.61/04, 96/04, 67/07, 156/09, 47/11, 192/15, 209/18 и "Службен весник на РСМ" бр.244/19, 53/21, 77/21, 150/21, 173/22, 170/24 и 37/25) и член 151 став (2) од Деловникот на Советот на Општина Гази Баба ("Службен гласник на Општина Гази Баба" бр.4/06 и 12/13), Советот на Општина Гази Баба на _____ седница одржана на __.__ 2025 година, донесе

П Л А Н

НА ПРОГРАМИ ЗА РАЗВОЈ НА ОПШТИНА ГАЗИ БАБА

- За рехабилитација на ул."Петре Филиповски - Гарката", населба Триангла, Општина Гази Баба -

Член 1

Советот на Општина Гази Баба донесе План на програми за развој на Општина Гази Баба - За рехабилитација на ул."Петре Филиповски - Гарката", населба Триангла, Општина Гази Баба.

Член 2

(место за табела)

ПРИЛОГ 3

Образец В 1

ПЛАН НА ПРОГРАМИ ЗА РАЗВОЈ

Име на буџетска програма	**КОМУНАЛНИ ДЕЈНОСТИ**	Ознака на буџетска/општинска програма	**Ј**
Развојна потпрограма	**Рехабилитација на ул.Петре Филиповски-Гарката, населба Триангла општина Гази Баба**	Ознака на развојна потпрограма	**ЈДП**
Лице за контакт	**Сашо Трајков**	Тел. и телефакс	**02/ 322 66 55**
Функција:	**Раководител на Сектор за локален економски развој и европски интеграции**	Е-маил	**contact@gazibaba.gov.mk**

	ОПИС
Цели на развојната потпрограма (идентификација на цели кои ќе се постигнат со реализација на развојната потпрограма)	Рехабилитација на улица Петре Филиповски Гарката во Маџари Триангла.до Септември 2026 год.; Да се создадат инфраструктурни предуслови за деловно, трговско, сообраќајно, резидентно и потрошувачко функционирање на жителите на Маџари Триангла
Планирани активности	1 - Подготовка на тендерска документација; 2 - Распишување на јавна набавка за рехабилитација на ул. Петре Филиповски Гарката; 3 - Рехабилитација на Петре Филиповски Гарката до Септември 2026 год. 4 - Вршење надзор при изградбата; 5- Динамика на финансиски плаќања согласно градежни ситуации на економскиот оператор;

Очекувани резултати / ефекти	1- Финализирање на рехабилитација на улица Петре Филиповски Гаркатаво до Септември 2026 год; 2 - Унапредување на мобилноста и сообраќајната безбедност на жителите во Маџари Триангла до Септември 2026 година; 3 - Подобрување на квалитетот на живот на жителите во Маџари Триангла до Септември 2026 година;				
Ризик и претпоставки	1 - Навремени приливи на капиталните трансфери во Буџетот на ОГБ; 2 - Проблеми во процесот на тендерирање на предметната набавка; 3 - Запазувањето на роковите од динамичкиот план за рехабилитација на улица Петре Филиповски Гарката до Септември 2026 година;				
Датум на започнување со имплементација на проектот	Септември 2025 година				
Датум на завршување на проектот	Септември 2026 година				
Вкупна вредност	**7,540,624.00**				
Име на студија	**Основен проект за рехабилитација на улица „Петре Филиповски Гарката“**				
Ниво на студија*	ГП				
Автор/Фирма, седиште					
Датум на изготвување на проектна документација					
			2025	2026	2027
Индикатори			1,508,125.00	6,032,499.00	0.00

*ДИП=Документ за идентификација на проектот (студија)
ИП = Идеен проект
ГП=Главен проект
ПФС=Пред-физибилити студија
ФС=Физибилити студија

ФИНАНСИСКА КОНСТРУКЦИЈА

		Динамика на финансирање						
Извор на финансирање	**Статус на финансирање***	**Вкупен износ на проектот во МКД**	**Потрошено заклучно со 31/12/2023**	**Реализирани расходи за 2024**	**2025**	**2026**	**2027**	**По 2027 година**
1	2	3	4	5	6	7	8	9
Буџет (637)								
Буџетско учество ДДВ								
Самофинансирање (787)								
Вкупни донации								
Име на донатор**								
Име на донатор**								
Вкупни заеми								
Име на кредитор**								
Име на кредитор**								
Други извори на финансирање - Буџет на РС Македонија	С	7,540,624.00		0.00	1,508,125.00	6,032,499.00		
Вкупно		7,540,624.00	0.00	0.00	1,508,125.00	6,032,499.00		

** Ако е С= сигурен, внеси го датумот на потпишување на финансискиот договор или внеси КС = Квази сигурен, (што покажува дека договорот не е сеуште потпишан) или П = преговори (што покажува дека финансиерот е идентификуван и заинтересиран да го поддржи проектот).*

*** Тука да се наведат донаторите и кредиторите. Доколку има повеќе донатори или кредитори, да се внесе секој поодделно.*

****Да се наведат конкретните сопствени извори на инвеститорот (локална самоуправа, јавните претпријатија, регионални центри, невладини организации и др.)*

Член 3

Овој план на програми за развој на Општина Гази Баба влегува во сила со денот на објавувањето во "Службен гласник на Општина Гази Баба".

Број _____
од __.__.2025 година
Скопје

ПРЕТСЕДАТЕЛ
НА СОВЕТ НА ОПШТИНА ГАЗИ БАБА,
м-р Сашо Кукески

С О В Е Т НА О П Ш Т И Н А Г А З И Б А Б А - С К О П Ј Е

Предлагач: Градоначалник на Општина Гази Баба

Изготвувач: Сектор за локален економски развој и европски интеграции

Претставник: Сашо Трајков, раководител на сектор

ПРЕДЛОГ - ПЛАН

НА ПРОГРАМИ ЗА РАЗВОЈ НА ОПШТИНА ГАЗИ БАБА

- За реконструкција на дел од улица "Жан Жорес" во населба Маџари, Општина Гази Баба -

СКОПЈЕ, ЈУЛИ 2025 ГОДИНА

П Р Е Д Л О Г

Врз основа на член 62 став (1) од Законот за локалната самоуправа ("Службен весник на РМ" бр.5/02 и "Службен весник на РСМ" бр.202/24), член 23 став (6) од Законот за финансирање на единиците на локалната самоуправа ("Службен весник на РМ" бр.61/04, 96/04, 67/07, 156/09, 47/11, 192/15, 209/18 и "Службен весник на РСМ" бр.244/19, 53/21, 77/21, 150/21, 173/22, 170/24 и 37/25) и член 151 став (2) од Деловникот на Советот на Општина Гази Баба ("Службен гласник на Општина Гази Баба" бр.4/06 и 12/13), Советот на Општина Гази Баба на _____ седница одржана на __.__ 2025 година, донесе

П Л А Н

НА ПРОГРАМИ ЗА РАЗВОЈ НА ОПШТИНА ГАЗИ БАБА

- За реконструкција на дел од улица "Жан Жорес"
во населба Маџари, Општина Гази Баба -

Член 1

Советот на Општина Гази Баба донесе План на програми за развој на Општина Гази Баба - За реконструкција на дел од улица "Жан Жорес" во населба Маџари, Општина Гази Баба.

Член 2

(место за табела)

ПРИЛОГ 3

Образец В 1

ПЛАН НА ПРОГРАМИ ЗА РАЗВОЈ

Име на буџетска програма	**КОМУНАЛНИ ДЕЈНОСТИ**	Ознака на буџетска/општинска програма	**J**
Развојна потпрограма	**Реконструкција на дел од улица „Жан Жорес“ во населба Маџари, општина Гази Баба**	Ознака на развојна потпрограма	**ЈДА**
Лице за контакт	**Сашо Трајков**	Тел. и телефакс	**02/ 322 66 55**
Функција:	**Раководител на Сектор за локален економски развој и европски интеграции**	Е-маил	**contact@gazibaba.gov.mk**

	ОПИС
Цели на развојната потпрограма (идентификација на цели кои ќе се постигнат со реализација на развојната потпрограма)	Почетната точка на реконструкција на улицата започнува на раскрсницата со улица Благоја Стефковски, крајот е пред мостот на улица Маџари, на околу 35 м од раскрсницата. Должината на улицата која е предмет на реконструкција изнесува 339м. Со нејзина реконструкција ќе се создадат инфраструктурни предуслови за деловно, трговско, сообраќајно, резидентно и потрошувачко функционирање на жителите на Маџари;
Планирани активности	1 - Подготовка на тендерска докуметација; 2 - Распишување на јавна набавка за реконструкција на улицата; 3 - Рехабилитација на предметната улица; 4 - Вршење надзор при изградбата; 5- Динамика на финансиски плаќања согласно градежни ситуации на економскиот оператор; 4 - Вршење надзор при изградбата; 5- Динамика на финансиски плаќања согласно градежни ситуации на економскиот оператор;

Очекувани резултати / ефекти	1- Финализирање на реконструкцијата на улицата до средината на 2026 год; 2 - Унапредување на мобилноста и сообраќајната безбедност на жителите во Маџари до мај 2026 година; 3 - Подобрување на квалитетот на живот на жителите во Маџари до мај 2026 година;				
Ризик и претпоставки	1 - Навремени приливи на капиталните трансфери во Буџетот на ОГБ; 2 - Проблеми во процесот на тендерирање на предметната набавка; 3 - Запазувањето на роковите од динамичкиот план за реконструкција на улица;				
Датум на започнување со имплементација на проектот	Септември 2025 година				
Датум на завршување на проектот	мај 2026 година				
Вкупна вредност	**6,282,105.00**				
Име на студија	**Основен проект за реконструкција на дел од улица „Жан Жорес“**				
Ниво на студија*	ГП				
Автор/Фирма, седиште	**Еуро Роад Дизајн Груп**				
Датум на изготвување на проектна документација	**Јануари 2024 година**				
			2025	2026	2027
Индикатори			1,256,421.00	5,025,684.00	0.00

*ДИП=Документ за идентификација на проектот (студија)
ИП = Идеен проект
ГП=Главен проект

ПФС=Пред-физибилити студија
ФС=Физибилити студија

ФИНАНСИСКА КОНСТРУКЦИЈА

		Динамика на финансирање						
Извор на финансирање	**Статус на финансирање***	**Вкупен износ на проектот во МКД**	**Потрошено заклучно со 31/12/2023**	**Реализирани расходи за 2024**	**2025**	**2026**	**2027**	**По 2027 година**
1	2	3	4	5	6	7	8	9
Буџет (637)								
Буџетско учество								
ДДВ								
Самофинансирање (787)								
Вкупни донации								
Име на донатор**								
Име на донатор**								
Вкупни заеми								
Име на кредитор**								
Име на кредитор**								
Други извори на финансирање - Буџет на РС Македонија	С	6,282,105.00		0.00	1,256,421.00	5,025,684.00		
Вкупно		6,282,105.00	0.00	0.00	1,256,421.00	5,025,684.00		

** Ако е С= сигурен, внеси го датумот на потпишување на финансискиот договор или внеси КС = Квази сигурен, (што покажува дека договорот не е сеуште потпишан) или П = преговори (што покажува дека финансиерот е идентификуван и заинтересиран да го поддржи проектот).*

*** Тука да се наведат донаторите и кредиторите. Доколку има повеќе донатори или кредитори, да се внесе секој поодделно.*

****Да се наведат конкретните сопствени извори на инвеститорот (локална самоуправа, јавните претпријатија, регионални центри, невладини организации и др.)*

Член 3

Овој план на програми за развој на Општина Гази Баба влегува во сила со денот на објавувањето во "Службен гласник на Општина Гази Баба".

Број _____
од __.__.2025 година
Скопје

ПРЕТСЕДАТЕЛ
НА СОВЕТ НА ОПШТИНА ГАЗИ БАБА,
м-р Сашо Кукески

С О В Е Т НА О П Ш Т И Н А Г А З И Б А Б А - С К О П Ј Е

Предлагач: Градоначалник на Општина Гази Баба

Изготвувач: Сектор за локален економски развој и европски интеграции

Претставник: Сашо Трајков, раководител на сектор

ПРЕДЛОГ - ПЛАН

НА ПРОГРАМИ ЗА РАЗВОЈ НА ОПШТИНА ГАЗИ БАБА

- За реконструкција на ул."30" - Чукур Мало, населено место Трубарево, Општина Гази Баба -

СКОПЈЕ, ЈУЛИ 2025 ГОДИНА

П Р Е Д Л О Г

Врз основа на член 62 став (1) од Законот за локалната самоуправа ("Службен весник на РМ" бр.5/02 и "Службен весник на РСМ" бр.202/24), член 23 став (6) од Законот за финансирање на единиците на локалната самоуправа ("Службен весник на РМ" бр.61/04, 96/04, 67/07, 156/09, 47/11, 192/15, 209/18 и "Службен весник на РСМ" бр.244/19, 53/21, 77/21, 150/21, 173/22, 170/24 и 37/25) и член 151 став (2) од Деловникот на Советот на Општина Гази Баба ("Службен гласник на Општина Гази Баба" бр.4/06 и 12/13), Советот на Општина Гази Баба на _____ седница одржана на __.__ 2025 година, донесе

П Л А Н

НА ПРОГРАМИ ЗА РАЗВОЈ НА ОПШТИНА ГАЗИ БАБА

- За реконструкција на ул."30" - Чукур Мало,
населено место Трубарево, Општина Гази Баба -

Член 1

Советот на Општина Гази Баба донесе План на програми за развој на Општина Гази Баба - За реконструкција на ул."30" - Чукур Мало, населено место Трубарево, Општина Гази Баба.

Член 2

(место за табела)

ПРИЛОГ 3

Образец В 1

ПЛАН НА ПРОГРАМИ ЗА РАЗВОЈ

Име на буџетска програма	**КОМУНАЛНИ ДЕЈНОСТИ**	Ознака на буџетска/општинска програма	**J**
Развојна потпрограма	**Реконструкција на ул. 30 Чукур Мало, н.м. Трубарево, општина Гази Баба**	Ознака на развојна потпрограма	**ЈДТ**
Лице за контакт	**Сашо Трајков**	Тел. и телефакс	**02/ 322 66 55**
Функција:	**Раководител на Сектор за локален економски развој и европски интеграции**	Е-маил	**contact@gazibaba.gov.mk**

	ОПИС
Цели на развојната потпрограма	Реконструкција на ул. 30 во Чукур Маало, во населено место Трубарево, во должина од 611.2м¹ до Септември 2026 год.; Да се создадат инфраструктурни предуслови за деловно, трговско, сообраќајно, резидентно и потрошувачко функционирање на жителите на населено место во Трубарево;
Планирани активности	1 - Подготовка на тендерска документација; 2 - Распишување на јавна набавка за реконструкција на ул. 30 во Чукур Маало, во населено место Трубарево, во должина од 611.2м¹; 3 - Реконструкција на ул. 30 во Чукур Маало, во населено место Трубарево, во должина од 611.2м¹ до Септември 2026 год. 4 - Вршење надзор при изградбата; 5- Динамика на финансиски плаќања согласно градежни ситуации на економскиот оператор;

Очекувани резултати / ефекти	1- Финализирање на реконструкција на ул. 30 во Чукур Маало, во населено место Трубарево, во должина од 611.2м¹ до Септември 2026 год; 2 - Унапредување на мобилноста и сообраќајната безбедност на жителите во населено место Трубарево до средината на 2026 година; 3 - Подобрување на квалитетот на живот на жителите во Маџари Хиподром во населено место Трубарево до Септември 2026 година;				
Ризик и претпоставки	1 - Навремени приливи на капиталните трансфери во Буџетот на ОГБ; 2 - Проблеми во процесот на тендерирање на предметната набавка; 3 - Запазувањето на роковите од динамичкиот план за ул. 30 во Чукур Маало, во населено место Трубарево, во должина од 611.2м¹ до Септември 2026 година;				
Датум на започнување со имплементација на проектот	Септември 2025 година				
Датум на завршување на проектот	јули 2026 година				
Вкупна вредност	**9,374,451.00**				
Име на студија	**Основен проект за реконструкција на ул. 30 во Чукур Маало, во населено место Трубарево**				
Ниво на студија*	ГП				
Автор/Фирма, седиште					
Датум на изготвување на проектна документација					
			2025	2026	2027
Индикатори			1,874,890.00	7,499,561.00	0.00

*ДИП=Документ за идентификација на проектот (студија)
ИП = Идеен проект
ГП=Главен проект

ПФС=Пред-физибилити студија
ФС=Физибилити студија

ФИНАНСИСКА КОНСТРУКЦИЈА

Извор на финансирање	Статус на финансирање*	Динамика на финансирање						
		Вкупен износ на проектот во МКД	Потрошено заклучно со 31/12/2023	Реализирани расходи за 2024	2025	2026	2027	По 2027 година
1	2	3	4	5	6	7	8	9
Буџет (637)								
Буџетско учество ДДВ								
Самофинансирање (787)								
Вкупни донации								
Име на донатор**								
Име на донатор**								
Вкупни заеми								
Име на кредитор**								
Име на кредитор**								
Други извори на финансирање - Буџет на РС Македонија	С	9,374,451.00		0.00	1,874,890.00	7,499,561.00		
Вкупно		9,374,451.00	0.00	0.00	1,874,890.00	7,499,561.00		

** Ако е С= сигурен, внеси го датумот на потпишување на финансискиот договор или внеси КС = Квази сигурен, (што покажува дека договорот не е сеуште потпишан) или П = преговори (што покажува дека финансиерот е идентификуван и заинтересиран да го поддржи проектот).*

*** Тука да се наведат донаторите и кредиторите. Доколку има повеќе донатори или кредитори, да се внесе секој поодделно.*

****Да се наведат конкретните сопствени извори на инвеститорот (локална самоуправа, јавните претпријатија, регионални центри, невладини организации и др.)*

Член 3

Овој план на програми за развој на Општина Гази Баба влегува во сила со денот на објавувањето во "Службен гласник на Општина Гази Баба".

Број _____
од __.__.2025 година
Скопје

ПРЕТСЕДАТЕЛ
НА СОВЕТ НА ОПШТИНА ГАЗИ БАБА,
м-р Сашо Кукески

С О В Е Т НА О П Ш Т И Н А Г А З И Б А Б А - С К О П Ј Е

Предлагач: Градоначалник на Општина Гази Баба

Изготвувач: Сектор за локален економски развој и европски интеграции

Претставник: Сашо Трајков, раководител на сектор

ПРЕДЛОГ - ПЛАН

НА ПРОГРАМИ ЗА РАЗВОЈ НА ОПШТИНА ГАЗИ БАБА

- За реконструкција на дел од улица "519",
во населба Керамидница, Општина Гази Баба -

СКОПЈЕ, ЈУЛИ 2025 ГОДИНА

П Р Е Д Л О Г

Врз основа на член 62 став (1) од Законот за локалната самоуправа ("Службен весник на РМ" бр.5/02 и "Службен весник на РСМ" бр.202/24), член 23 став (6) од Законот за финансирање на единиците на локалната самоуправа ("Службен весник на РМ" бр.61/04, 96/04, 67/07, 156/09, 47/11, 192/15, 209/18 и "Службен весник на РСМ" бр.244/19, 53/21, 77/21, 150/21, 173/22, 170/24 и 37/25) и член 151 став (2) од Деловникот на Советот на Општина Гази Баба ("Службен гласник на Општина Гази Баба" бр.4/06 и 12/13), Советот на Општина Гази Баба на _____ седница одржана на __.__ 2025 година, донесе

П Л А Н

НА ПРОГРАМИ ЗА РАЗВОЈ НА ОПШТИНА ГАЗИ БАБА

- За реконструкција на дел од улица "519",
во населба Керамидница, Општина Гази Баба -

Член 1

Советот на Општина Гази Баба донесе План на програми за развој на Општина Гази Баба - За реконструкција на дел од улица "519", во населба Керамидница, Општина Гази Баба.

Член 2

(место за табела)

ПРИЛОГ 3

Образец В 1

ПЛАН НА ПРОГРАМИ ЗА РАЗВОЈ

Име на буџетска програма	**КОМУНАЛНИ ДЕЈНОСТИ**	Ознака на буџетска/општинска програма	**Ј**
Развојна потпрограма	**Реконструкција на дел од улица „519“ во населено место Керамидница, општина Гази Баба**	Ознака на развојна потпрограма	**ЈДГ**
Лице за контакт	**Сашо Трајков**	Тел. и телефакс	**02/ 322 66 55**
Функција:	**Раководител на Сектор за локален економски развој и европски интеграции**	Е-маил	**contact@gazibaba.gov.mk**

	ОПИС
Цели на развојната потпрограма (идентификација на цели кои ќе се постигнат со реализација на развојната потпрограма)	Реконструкција на дел од улица „519“ во населено место Керамидница, која започнува од раскрсницата со улица Боро Тодоровиќ и завршува на околу 1300м од неа, како и на кракот 3 од улица 519 кој на км 1+214.05 се одвојува од главната траса и е со должината од 146м, до средината на 2026 год; Да се создадат инфраструктурни предуслови за деловно, трговско, сообраќајно, резидентно и потрошувачко функционирање на жителите на Керамидница;
Планирани активности	1 - Подготовка на тендерска документација; 2 - Распишување на јавна набавка за реконструкција на ул 519 со крак 3 во должина од 1446 м¹ ; 3 - Реконструкција на ул 519 со крак 3 во должина од 1446 м¹ до средината на 2026 год. 4 - Вршење надзор при изградбата; 5- Динамика на финансиски плаќања согласно градежни ситуации на економскиот оператор;

Очекувани резултати / ефекти	1- Финализирање на реконструкцијата на ул 519 со крак 3 во должина од 1446 м¹ до средината на 2026 год; 2 - Унапредување на мобилноста и сообраќајната безбедност на жителите во Керамидница до средината на 2026 година; 3 - Подобрување на квалитетот на живот на жителите во Керамидница до средината на 2026 година;				
Ризик и претпоставки	1 - Навремени приливи на капиталните трансфери во Буџетот на ОГБ; 2 - Проблеми во процесот на тендерирање на предметната набавка; 3 - Запазувањето на роковите од динамичкиот план за реконструкција на улица 519 со крак 3 до средината на 2026 година;				
Датум на започнување со имплементација на проектот	Септември 2025 година				
Датум на завршување на проектот	мај 2026 година				
Вкупна вредност	**21,203,042.00**				
Име на студија	**Основен проект за реконструкција на дел од улица „519“ во населено место Керамидница**				
Ниво на студија*	ГП				
Автор/Фирма, седиште	**Еуро Роад Дизајн Груп**				
Датум на изготвување на проектна документација	**Април 2023 година**				
			2025	2026	2027
Индикатори			4,240,608.00	16,962,434.00	0.00

*ДИП=Документ за идентификација на проектот (студија)
ИП = Идеен проект
ГП=Главен проект
ПФС=Пред-физибилити студија
ФС=Физибилити студија

ФИНАНСИСКА КОНСТРУКЦИЈА

		Динамика на финансирање						
Извор на финансирање	**Статус на финансирање***	**Вкупен износ на проектот во МКД**	**Потрошено заклучно со 31/12/2023**	**Реализирани расходи за 2024**	**2025**	**2026**	**2027**	**По 2027 година**
1	2	3	4	5	6	7	8	9
Буџет (637)								
Буџетско учество ДДВ								
Самофинансирање (787)								
Вкупни донации								
Име на донатор**								
Име на донатор**								
Вкупни заеми								
Име на кредитор**								
Име на кредитор**								
Други извори на финансирање - Буџет на РС Македонија	С	21,203,042.00		0.00	4,240,608.00	16,962,434.00		
Вкупно		21,203,042.00	0.00	0.00	4,240,608.00	16,962,434.00		

** Ако е С= сигурен, внеси го датумот на потпишување на финансискиот договор или внеси КС = Квази сигурен, (што покажува дека договорот не е сеуште потпишан) или П = преговори (што покажува дека финансиерот е идентификуван и заинтересиран да го поддржи проектот).*

*** Тука да се наведат донаторите и кредиторите. Доколку има повеќе донатори или кредитори, да се внесе секој поодделно.*

****Да се наведат конкретните сопствени извори на инвеститорот (локална самоуправа, јавните претпријатија, регионални центри, невладини организации и др.)*

Член 3

Овој план на програми за развој на Општина Гази Баба влегува во сила со денот на објавувањето во "Службен гласник на Општина Гази Баба".

Број _____
од __.__.2025 година
Скопје

ПРЕТСЕДАТЕЛ
НА СОВЕТ НА ОПШТИНА ГАЗИ БАБА,
м-р Сашо Кукески

С О В Е Т НА О П Ш Т И Н А Г А З И Б А Б А - С К О П Ј Е

Предлагач: Градоначалник на Општина Гази Баба

Изготвувач: Сектор за локален економски развој и европски интеграции

Претставник: Сашо Трајков, раководител на сектор

ПРЕДЛОГ - ПЛАН

НА ПРОГРАМИ ЗА РАЗВОЈ НА ОПШТИНА ГАЗИ БАБА

- За рехабилитација на ул."Ордан Поп Јорданов", населба Маџари 1, Општина Гази Баба -

СКОПЈЕ, ЈУЛИ 2025 ГОДИНА

П Р Е Д Л О Г

Врз основа на член 62 став (1) од Законот за локалната самоуправа ("Службен весник на РМ" бр.5/02 и "Службен весник на РСМ" бр.202/24), член 23 став (6) од Законот за финансирање на единиците на локалната самоуправа ("Службен весник на РМ" бр.61/04, 96/04, 67/07, 156/09, 47/11, 192/15, 209/18 и "Службен весник на РСМ" бр.244/19, 53/21, 77/21, 150/21, 173/22, 170/24 и 37/25) и член 151 став (2) од Деловникот на Советот на Општина Гази Баба ("Службен гласник на Општина Гази Баба" бр.4/06 и 12/13), Советот на Општина Гази Баба на _____ седница одржана на __.__ 2025 година, донесе

П Л А Н

НА ПРОГРАМИ ЗА РАЗВОЈ НА ОПШТИНА ГАЗИ БАБА

- За рехабилитација на ул."Ордан Поп Јорданов",
населба Маџари 1, Општина Гази Баба -

Член 1

Советот на Општина Гази Баба донесе План на програми за развој на Општина Гази Баба - За рехабилитација на ул."Ордан Поп Јорданов", населба Маџари 1, Општина Гази Баба.

Член 2

(место за табела)

ПРИЛОГ 3

Образец В 1

ПЛАН НА ПРОГРАМИ ЗА РАЗВОЈ

Име на буџетска програма	**КОМУНАЛНИ ДЕЈНОСТИ**	Ознака на буџетска/општинска програма	**J**
Развојна потпрограма	**Рехабилитација на ул.Ордан Поп Јорданов, населено место Маџари1 општина Гази Баба**	Ознака на развојна потпрограма	**ЈДО**
Лице за контакт	**Сашо Трајков**	Тел. и телефакс	**02/ 322 66 55**
Функција:	**Раководител на Сектор за локален економски развој и европски интеграции**	Е-маил	**contact@gazibaba.gov.mk**

	ОПИС
Цели на развојната потпрограма (идентификација на цели кои ќе се постигнат со реализација на развојната потпрограма)	Предвидено е ширината на улицата да изнесува 3,0м по лента и 1,5м тротари по целата должина на улицата. Предметната сообраќајница е проектирана согласно правилниците и нормативите за овој тип на сообраќајници, со проектна брзина: 30km/h.
Планирани активности	1 - Подготовка на тендерска докуметација; 2 - Распишување на јавна набавка за реконструкција на улицата; 3 - Рехабилитација на предметната улица; 4 - Вршење надзор при изградбата; 5- Динамика на финансиски плаќања согласно градежни ситуации на економскиот оператор;

Очекувани резултати / ефекти	1- Финализирање на реконструкцијата на улицата до средината на 2026 год; 2 - Унапредување на мобилноста и сообраќајната безбедност на жителите во Маџари до мај 2026 година; 3 - Подобрување на квалитетот на живот на жителите во Маџари до мај 2026 година;				
Ризик и претпоставки	1 - Навремени приливи на капиталните трансфери во Буџетот на ОГБ; 2 - Проблеми во процесот на тендерирање на предметната набавка; 3 - Запазувањето на роковите од динамичкиот план за реконструкција на улица;				
Датум на започнување со имплементација на проектот	Септември 2025 година				
Датум на завршување на проектот	мај 2026 година				
Вкупна вредност	**10,333,571.00**				
Име на студија	**Основен проект за реконструкција и рехабилитација на ул.Ордан Поп Јорданов општина Гази Баба**				
Ниво на студија*	ГП				
Автор/Фирма, седиште	**Еуро Роад Дизајн Груп**				
Датум на изготвување на проектна документација	**Март 2019 година**				
			2025	2026	2027
Индикатори			2,066,714.00	8,266,857.00	0.00

*ДИП=Документ за идентификација на проектот (студија)
ИП = Идеен проект
ГП=Главен проект

ПФС=Пред-физибилити студија
ФС=Физибилити студија

ФИНАНСИСКА КОНСТРУКЦИЈА

		Динамика на финансирање						
Извор на финансирање	**Статус на финансирање***	**Вкупен износ на проектот во МКД**	**Потрошено заклучно со 31/12/2023**	**Реализирани расходи за 2024**	**2025**	**2026**	**2027**	**По 2027 година**
1	2	3	4	5	6	7	8	9
Буџет (637)								
Буџетско учество								
ДДВ								
Самофинансирање (787)								
Вкупни донации								
Име на донатор**								
Име на донатор**								
Вкупни заеми								
Име на кредитор**								
Име на кредитор**								
Други извори на финансирање - Буџет на РС Македонија	С	10,333,571.00		0.00	2,066,714.00	8,266,857.00		
Вкупно		10,333,571.00	0.00	0.00	2,066,714.00	8,266,857.00		

** Ако е С= сигурен, внеси го датумот на потпишување на финансискиот договор или внеси КС = Квази сигурен, (што покажува дека договорот не е сеуште потпишан) или П = преговори (што покажува дека финансиерот е идентификуван и заинтересиран да го поддржи проектот).*

*** Тука да се наведат донаторите и кредиторите. Доколку има повеќе донатори или кредитори, да се внесе секој поодделно.*

****Да се наведат конкретните сопствени извори на инвеститорот (локална самоуправа, јавните претпријатија, регионални центри, невладини организации и др.)*

Член 3

Овој план на програми за развој на Општина Гази Баба влегува во сила со денот на објавувањето во "Службен гласник на Општина Гази Баба".

Број _____
од __.__.2025 година
Скопје

ПРЕТСЕДАТЕЛ
НА СОВЕТ НА ОПШТИНА ГАЗИ БАБА,
м-р Сашо Кукески

С О В Е Т НА О П Ш Т И Н А Г А З И Б А Б А - С К О П Ј Е

Предлагач: Градоначалник на Општина Гази Баба

Изготвувач: Сектор за локален економски развој и европски интеграции

Претставник: Сашо Трајков, раководител на сектор

ПРЕДЛОГ - ПЛАН

НА ПРОГРАМИ ЗА РАЗВОЈ НА ОПШТИНА ГАЗИ БАБА

- За реконструкција на ул.''Палмиро Тољати'', населба Методија Андонов - Ченто, Општина Гази Баба -

СКОПЈЕ, ЈУЛИ 2025 ГОДИНА

П Р Е Д Л О Г

Врз основа на член 62 став (1) од Законот за локалната самоуправа ("Службен весник на РМ" бр.5/02 и "Службен весник на РСМ" бр.202/24), член 23 став (6) од Законот за финансирање на единиците на локалната самоуправа ("Службен весник на РМ" бр.61/04, 96/04, 67/07, 156/09, 47/11, 192/15, 209/18 и "Службен весник на РСМ" бр.244/19, 53/21, 77/21, 150/21, 173/22, 170/24 и 37/25) и член 151 став (2) од Деловникот на Советот на Општина Гази Баба ("Службен гласник на Општина Гази Баба" бр.4/06 и 12/13), Советот на Општина Гази Баба на _____ седница одржана на __.__ 2025 година, донесе

П Л А Н

НА ПРОГРАМИ ЗА РАЗВОЈ НА ОПШТИНА ГАЗИ БАБА

- За реконструкција на ул."Палмиро Тољати",
населба Методија Андонов - Ченто, Општина Гази Баба -

Член 1

Советот на Општина Гази Баба донесе План на програми за развој на Општина Гази Баба - За реконструкција на ул."Палмиро Тољати", населба Методија Андонов - Ченто, Општина Гази Баба.

Член 2

(место за табела)

ПРИЛОГ 3

Образец В 1

ПЛАН НА ПРОГРАМИ ЗА РАЗВОЈ

Име на буџетска програма	**КОМУНАЛНИ ДЕЈНОСТИ**	Ознака на буџетска/општинска програма	**J**
Развојна потпрограма	**Реконструкција на ул. Палмиро Тољати, населба Методија Андонов Ченто, општина Гази Баба**	Ознака на развојна потпрограма	**ЈДЕ**
Лице за контакт	**Сашо Трајков**	Тел. и телефакс	**02/ 322 66 55**
Функција:	**Раководител на Сектор за локален економски развој и европски интеграции**	Е-маил	**contact@gazibaba.gov.mk**

	ОПИС
Цели на развојната потпрограма (идентификација на цели кои ќе се постигнат со реализација на развојната потпрограма)	Реконструкција на улицата „Палмиро Тољати“ на потег од крстосницата со улица „Методија Андонов Ченто“ до крстосницата со улица „Маџари“, вклучувајќи ги и краците и паркинзите од истата и кракот од улица „Маџари 3“ од ул. „Палмиро Тољати“ кон ул. „Маџари“, а во вкупна должина до околу 2500 м¹, до Септември 2026 год; Да се создадат инфраструктурни предуслови за деловно, трговско, сообраќајно, резидентно и потрошувачко функционирање на жителите на населба Ченто
Планирани активности	1 - Подготовка на тендерска документација; 2 - Распишување на јавна набавка за реконструкција на ул. Палмиро Тољати со крак од ул. Маџари во должина од 2500 м¹; 3 - Реконструкција на ул. Палмиро Тољати со крак од ул, Маџари во должина од 2500 м¹ до Септември 2026 год. 4 - Вршење надзор при изградбата; 5- Динамика на финансиски плаќања согласно градежни ситуации на економскиот оператор;

Очекувани резултати / ефекти	1- Финализирање на ул. Палмиро Тољати со крак од ул. Маџари во должина од 2500 м¹ до Септември 2026 год; 2 - Унапредување на мобилноста и сообраќајната безбедност на жителите во Ченто до Септември 2026 година; 3 - Подобрување на квалитетот на живот на жителите во Ченто до средината на 2026 година;
Ризик и претпоставки	1 - Навремени приливи на капиталните трансфери во Буџетот на ОГБ; 2 - Проблеми во процесот на тендерирање на предметната набавка; 3 - Запазувањето на роковите од динамичкиот план за реконструкција на ул. Палмиро Тољати со крак од ул. Маџари во должина од 2500 м¹до средината на 2026 година;
Датум на започнување со имплементација на проектот	Септември 2025 година
Датум на завршување на проектот	Септември 2026 година
Вкупна вредност	**39,862,748.00**
Име на студија	**Основен проект за реконструкција на ул. Палмиро Тољати со крак на ул. Маџари во населба Ченто**
Ниво на студија*	ГП
Автор/Фирма, седиште	
Датум на изготвување на проектна документација	

			2025	2026	2027
Индикатори			7,972,550.00	31,890,198.00	0.00

*ДИП=Документ за идентификација на проектот (студија)
ИП = Идеен проект
ГП=Главен проект
ПФС=Пред-физибилити студија
ФС=Физибилити студија

ФИНАНСИСКА КОНСТРУКЦИЈА

Извор на финансирање	Статус на финансирање*	Динамика на финансирање						
		Вкупен износ на проектот во МКД	Потрошено заклучно со 31/12/2023	Реализирани расходи за 2024	2025	2026	2027	По 2027 година
1	2	3	4	5	6	7	8	9
Буџет (637)								
Буџетско учество ДДВ								
Самофинансирање (787)								
Вкупни донации								
Име на донатор**								
Име на донатор**								
Вкупни заеми								
Име на кредитор**								
Име на кредитор**								
Други извори на финансирање - Буџет на РС Македонија	С	39,862,748.00		0.00	7,972,550.00	31,890,198.00		
Вкупно		39,862,748.00	0.00	0.00	7,972,550.00	31,890,198.00		

** Ако е С= сигурен, внеси го датумот на потпишување на финансискиот договор или внеси КС = Квази сигурен, (што покажува дека договорот не е сеуште потпишан) или П = преговори (што покажува дека финансиерот е идентификуван и заинтересиран да го поддржи проектот).*

*** Тука да се наведат донаторите и кредиторите. Доколку има повеќе донатори или кредитори, да се внесе секој поодделно.*

****Да се наведат конкретните сопствени извори на инвеститорот (локална самоуправа, јавните претпријатија, регионални центри, невладини организации и др.)*

Член 3

Овој план на програми за развој на Општина Гази Баба влегува во сила со денот на објавувањето во "Службен гласник на Општина Гази Баба".

Број _____
од __.__.2025 година
Скопје

ПРЕТСЕДАТЕЛ
НА СОВЕТ НА ОПШТИНА ГАЗИ БАБА,
м-р Сашо Кукески

С О В Е Т НА О П Ш Т И Н А Г А З И Б А Б А - С К О П Ј Е

Предлагач: Градоначалник на Општина Гази Баба

Изготвувач: Сектор за локален економски развој и европски интеграции

Претставник: Сашо Трајков, раководител на сектор

ПРЕДЛОГ - ПЛАН

НА ПРОГРАМИ ЗА РАЗВОЈ НА ОПШТИНА ГАЗИ БАБА

- За реконструкција на улица "Париска Комуна" во населба Маџари - Хиподром, Општина Гази Баба -

СКОПЈЕ, ЈУЛИ 2025 ГОДИНА

П Р Е Д Л О Г

Врз основа на член 62 став (1) од Законот за локалната самоуправа ("Службен весник на РМ" бр.5/02 и "Службен весник на РСМ" бр.202/24), член 23 став (6) од Законот за финансирање на единиците на локалната самоуправа ("Службен весник на РМ" бр.61/04, 96/04, 67/07, 156/09, 47/11, 192/15, 209/18 и "Службен весник на РСМ" бр.244/19, 53/21, 77/21, 150/21, 173/22, 170/24 и 37/25) и член 151 став (2) од Деловникот на Советот на Општина Гази Баба ("Службен гласник на Општина Гази Баба" бр.4/06 и 12/13), Советот на Општина Гази Баба на _____ седница одржана на __.__ 2025 година, донесе

П Л А Н

НА ПРОГРАМИ ЗА РАЗВОЈ НА ОПШТИНА ГАЗИ БАБА

- За реконструкција на улица "Париска Комуна"
во населба Маџари - Хиподром, Општина Гази Баба -

Член 1

Советот на Општина Гази Баба донесе План на програми за развој на Општина Гази Баба - За реконструкција на улица "Париска Комуна" во населба Маџари - Хиподром, Општина Гази Баба.

Член 2

(место за табела)

ПРИЛОГ 3

Образец В 1

ПЛАН НА ПРОГРАМИ ЗА РАЗВОЈ

Име на буџетска програма	**КОМУНАЛНИ ДЕЈНОСТИ**	Ознака на буџетска/општинска програма	**J**
Развојна потпрограма	**Реконструкција на улица „Париска Комуна“ во населено место Маџари Хиподром, општина Гази Баба**	Ознака на развојна потпрограма	**ЈДБ**
Лице за контакт	**Сашо Трајков**	Тел. и телефакс	**02/ 322 66 55**
Функција:	**Раководител на Сектор за локален економски развој и европски интеграции**	Е-маил	**contact@gazibaba.gov.mk**

	ОПИС
Цели на развојната потпрограма (идентификација на цели кои ќе се постигнат со реализација на развојната потпрограма)	Реконструкција на улица Париска Комуна на потег од улица Благоја Стефковски до улица Жан Жорес.во должина од 500.30м¹ со ширина од 2 х 3.50м¹, со проектирана брзина од 30км/h, до средината на 2026 год.; Да се создадат инфраструктурни предуслови за деловно, трговско, сообраќајно, резидентно и потрошувачко функционирање на жителите на Маџари Хиподром;
Планирани активности	1 - Подготовка на тендерска документација; 2 - Распишување на јавна набавка за реконструкција на Париска Комуна во должина од 500.30 м¹ ; 3 - Реконструкција на Париска Комуна во должина од 500.30 м¹ до средината на 2026 год. 4 - Вршење надзор при изградбата; 5- Динамика на финансиски плаќања согласно градежни ситуации на економскиот оператор;

Очекувани резултати / ефекти	1- Финализирање на реконструкцијата на улица Париска Комуна во должина од 500.30 м¹ до средината на 2026 год; 2 - Унапредување на мобилноста и сообраќајната безбедност на жителите во Маџари Хиподром до средината на 2026 година; 3 - Подобрување на квалитетот на живот на жителите во Маџари Хиподром до средината на 2026 година;
Ризик и претпоставки	1 - Навремени приливи на капиталните трансфери во Буџетот на ОГБ; 2 - Проблеми во процесот на тендерирање на предметната набавка; 3 - Запазувањето на роковите од динамичкиот план за реконструкција на улица Париска Комуна до средината на 2026 година;
Датум на започнување со имплементација на проектот	Септември 2025 година
Датум на завршување на проектот	мај 2026 година
Вкупна вредност	**8,216,969.00**
Име на студија	**Основен проект за реконструкција на улица „Париска Комуна“**
Ниво на студија*	ГП
Автор/Фирма, седиште	**Еуро Роад Дизајн Груп**
Датум на изготвување на проектна документација	**Јули 2021 година**

			2025	2026	2027
Индикатори			1,643,394.00	6,573,575.00	0.00

*ДИП=Документ за идентификација на проектот (студија)
ИП = Идеен проект
ГП=Главен проект
ПФС=Пред-физибилити студија
ФС=Физибилити студија

ФИНАНСИСКА КОНСТРУКЦИЈА

		Динамика на финансирање						
Извор на финансирање	**Статус на финансирање***	**Вкупен износ на проектот во МКД**	**Потрошено заклучно со 31/12/2023**	**Реализирани расходи за 2024**	**2025**	**2026**	**2027**	**По 2027 година**
1	2	3	4	5	6	7	8	9
Буџет (637)								
Буџетско учество ДДВ								
Самофинансирање (787)								
Вкупни донации								
Име на донатор**								
Име на донатор**								
Вкупни заеми								
Име на кредитор**								
Име на кредитор**								
Други извори на финансирање - Буџет на РС Македонија	С	8,216,969.00		0.00	1,643,394.00	6,573,575.00		
Вкупно		8,216,969.00	0.00	0.00	1,643,394.00	6,573,575.00		

** Ако е С= сигурен, внеси го датумот на потпишување на финансискиот договор или внеси КС = Квази сигурен, (што покажува дека договорот не е сеуште потпишан) или П = преговори (што покажува дека финансиерот е идентификуван и заинтересиран да го поддржи проектот).*

*** Тука да се наведат донаторите и кредиторите. Доколку има повеќе донатори или кредитори, да се внесе секој поодделно.*

****Да се наведат конкретните сопствени извори на инвеститорот (локална самоуправа, јавните претпријатија, регионални центри, невладини организации и др.)*

Член 3

Овој план на програми за развој на Општина Гази Баба влегува во сила со денот на објавувањето во "Службен гласник на Општина Гази Баба".

Број _____
од __.__.2025 година
Скопје

ПРЕТСЕДАТЕЛ
НА СОВЕТ НА ОПШТИНА ГАЗИ БАБА,
м-р Сашо Кукески

С О В Е Т НА О П Ш Т И Н А Г А З И Б А Б А - С К О П Ј Е

Предлагач: Градоначалник на Општина Гази Баба

Изготвувач: Сектор за локален економски развој и европски интеграции

Претставник: Сашо Трајков, раководител на сектор

ПРЕДЛОГ - ПЛАН

НА ПРОГРАМИ ЗА РАЗВОЈ НА ОПШТИНА ГАЗИ БАБА

- За изградба - проширување на дел од улица "Лазар Поп Трајков" во населба Автокоманда -

СКОПЈЕ, ЈУЛИ 2025 ГОДИНА

П Р Е Д Л О Г

Врз основа на член 62 став (1) од Законот за локалната самоуправа ("Службен весник на РМ" бр.5/02 и "Службен весник на РСМ" бр.202/24), член 23 став (6) од Законот за финансирање на единиците на локалната самоуправа ("Службен весник на РМ" бр.61/04, 96/04, 67/07, 156/09, 47/11, 192/15, 209/18 и "Службен весник на РСМ" бр.244/19, 53/21, 77/21, 150/21, 173/22, 170/24 и 37/25) и член 151 став (2) од Деловникот на Советот на Општина Гази Баба ("Службен гласник на Општина Гази Баба" бр.4/06 и 12/13), Советот на Општина Гази Баба на _____ седница одржана на __.__ 2025 година, донесе

ПРЕДЛОГ - ПЛАН

НА ПРОГРАМИ ЗА РАЗВОЈ НА ОПШТИНА ГАЗИ БАБА

- За изградба - проширување на дел од улица "Лазар Поп Трајков" во населба Автокоманда -

Член 1

Советот на Општина Гази Баба донесе План на програми за развој на Општина Гази Баба - За изградба - проширување на дел од улица "Лазар Поп Трајков" во населба Автокоманда.

Член 2

(место за табела)

ПРИЛОГ 3

Образец В 1

ПЛАН НА ПРОГРАМИ ЗА РАЗВОЈ

Име на буџетска програма	**УРЕДУВАЊЕ НА ГРАДЕЖНО ЗЕМЈИШТЕ**	Ознака на буџетска/општинска програма	**Ф**
Развојна потпрограма	**Изградба-проширување на дел од улица Лазар Поп Трајов во н.м Автокоманда**	Ознака на развојна потпрограма	**ФАЛ**
Лице за контакт	**Сашо Трајков**	Тел. и телефакс	**02/ 322 66 55**
Функција:	**Раководител на Сектор за локален економски развој и европски интеграции**	Е-маил	**contact@gazibaba.gov.mk**

	ОПИС
Цели на развојната потпрограма (идентификација на цели кои ќе се постигнат со реализација на развојната потпрограма)	Да се подобри квалитетот на живот на жителите во населба Автокоманда, преку изградба на сообраќајна инфраструктура која е во надлежност на општината до средината на 2026 год.; Да се создадат сообраќајни предуслови за развој на населба Автокоманда II; Заштита на животната средина и здравјето на новите жители на Автокоманда; Да се создадат претпоставки за развој на локалната економија преку изградба на комуналната и сообраќајната инфраструктура;
Планирани активности	1 - Изградба на секундарна сообраќајна инфраструктура во периодот 2025 - 2026 следејќи ја динамиката на развој на оваа населба; 2 - Вршење надзор при изградбата;

Очекувани резултати / ефекти	1- Изградба на секундарната сообраќајна инфраструктура до средината на 2026 год; .			
Ризик и претпоставки	1 - Остварување на очекуваните приходи во буџетските години; 2 - Подземните води во процесот на изградба на секундарната комунална и сообраќајна инфраструктура; 3 - Намалената динамика на градење на сопствениците на градежно земјиште и парцели; 4 - Запазувањето на роковите од динамичкиот план за изградба на секундарната комунална и сообраќајна инфраструктура ;			
Датум на започнување со имплементација на проектот	Септември 2025 година			
Датум на завршување на проектот	Јуни 2026 година			
Вкупна вредност	**4,000,000.00**			
Име на студија	**Основен проект за изградба на дел од улица Лазар Поп Трајков**			
Ниво на студија*	ГП			
Автор/Фирма, седиште	**Еуро Роад Дизајн Груп**			
Датум на изготвување на проектна документација	2023 година			
		2025	2026	2027
Индикатори		500,000.00	3,500,000.00	0.00

*ДИП=Документ за идентификација на проектот (студија)
ИП = Идеен проект
ГП=Главен проект
ПФС=Пред-физибилити студија
ФС=Физибилити студија

ФИНАНСИСКА КОНСТРУКЦИЈА

		Динамика на финансирање						
Извор на финансирање	**Статус на финансирање***	**Вкупен износ на проектот во МКД**	**Потрошено заклучно со 31/12/2023**	**Реализирани расходи за 2024**	**2025**	**2026**	**2027**	**По 2027 година**
1	2	3	4	5	6	7	8	9
Буџет (637)	С	4.000.000, 00	0		500,000.00	3,500,000.00		
Буџетско учество ДДВ								
Самофинансирање (787)								
Вкупни донации								
Име на донатор**								
Име на донатор**								
Вкупни заеми								
Име на кредитор**								
Име на кредитор**								
Други извори на финансирање ***								
Вкупно		4,000,000.00			500,000.00	3,500,000.00	0.00	

** Ако е С= сигурен, внеси го датумот на потпишување на финансискиот договор или внеси КС = Квази сигурен, (што покажува дека договорот не е сеуште потпишан) или П = преговори (што покажува дека финансиерот е идентификуван и заинтересиран да го поддржи проектот).*

*** Тука да се наведат донаторите и кредиторите. Доколку има повеќе донатори или кредитори, да се внесе секој поодделно.*

****Да се наведат конкретните сопствени извори на инвеститорот (локална самоуправа, јавните претпријатија, регионални центри, невладини организации и др.)*

Член 3

Овој план на програми за развој на Општина Гази Баба влегува во сила со денот на објавувањето во "Службен гласник на Општина Гази Баба".

Број _____
од __.__.2025 година
Скопје

ПРЕТСЕДАТЕЛ
НА СОВЕТ НА ОПШТИНА ГАЗИ БАБА,
м-р Сашо Кукески

С О В Е Т НА О П Ш Т И Н А Г А З И Б А Б А - С К О П Ј Е

Предлагач: Градоначалник на Општина Гази Баба

Изготвувач: Сектор за урбанизам и градежно земјиште

Претставник: Александар Јанакиески, раководител на сектор

ПРЕДЛОГ- ПРОГРАМА

ЗА ИЗМЕНУВАЊЕ НА ПРОГРАМАТА ЗА УРБАНО ПЛАНИРАЊЕ "Ф" НА ОПШТИНА ГАЗИ БАБА ЗА 2025 ГОДИНА

СКОПЈЕ, ЈУЛИ 2025 ГОДИНА

П Р Е Д Л О Г

Врз основа на член 22 став (1) точка 4 и член 62 став (1) од Законот за локалната самоуправа ("Службен весник на РМ" бр.5/02 и "Службен весник на РСМ" бр.202/24) и член 151 став (2) од Деловникот на Советот на Општина Гази Баба ("Службен гласник на Општина Гази Баба" бр.4/06 и 12/13), Советот на Општина Гази Баба на _____ седница одржана на __.__.2025 година, донесе

П Р О Г Р А М А

ЗА ИЗМЕНУВАЊЕ НА ПРОГРАМАТА ЗА УРБАНО ПЛАНИРАЊЕ "Ф" НА ОПШТИНА ГАЗИ БАБА ЗА 2025 ГОДИНА

1. Во Програмата за урбано планирање "Ф" на Општина Гази Баба за 2025 година ("Службен гласник на Општина Гази Баба" бр.24/24 и 8/25), во точка "IV.Ф.А Подпрограма за уредување на градежно земјиште (капитални трошоци)" потточка 5. Пресметување на трошоците за уредување на градежно земјиште, раздел 5.1 Планирани приходи за реализација на подпрограмата Ф.А и 5.2 Планирани трошоци за реализација на подпрограмата Ф.А расходи за 2025 година, табеларниот преглед се менува и гласи:

(место за табела)

2. Оваа програма влегува во сила со денот на објавувањето во "Службен гласник на Општина Гази Баба".

Број _____
од __.__.2025 година
Скопје

ПРЕТСЕДАТЕЛ
НА СОВЕТ НА ОПШТИНА ГАЗИ БАБА,
м-р Сашо Кукески

ОБРАЗЛОЖЕНИЕ

НА ПРЕДЛОГ - ПРОГРАМАТА ЗА ИЗМЕНУВАЊЕ НА ПРОГРАМАТА ЗА УРБАНО ПЛАНИРАЊЕ "Ф" НА ОПШТИНА ГАЗИ БАБА ЗА 2025 ГОДИНА

Измената на Ф.А Подпрограма за уредување на градежно земјиште (капитални трошоци), се состои во следното:

Конто 4821 10 "Изработка на проекти ревизија"

Во точка 1.1 "Изработка на проектна техничка документација за улици, паркинзи, пешачки патеки, велосипедски патеки, катни гаражи и слично - во тек", вредноста се зголемува и изнесува 2.500.000,00 денари, наместо 2.000.000,00 денари сега изнесува 2.000.000,00 денари;

Конто 4821 20 " Изградба на улици, патишта, паркинг простори, тротоари,пешачки и велосипедски патеки и слично"

Во подточка 1 " Изградба на улици и патишта на територија на Општина Гази Баба"

Се додава нова точка 1.4, која гласи: " Изградба (проширување) на дел од улица Лазар Поп Трајков",потегот кај тесното грло во близина на Жито Маркет, предвидена за финансирање во развојните програми.

Конто 4821 20 " Изградба на улици, патишта, паркинг простори, тротоари,пешачки и велосипедски патеки и слично"

Во подточка 2 " Изградба на комунална и сообраќајна инфраструктура "

Се додава нова точка 2.5, која гласи: " Изградба на улица 2 со фаза Водовод и фекална канализација во н.м. Железара", предвидена за финансирање во развојните програми од Буџет на РМ;

Конто 4821 30 " Реконструкција, ревитализација и рехабилитација на улици, патишта, паркинг просотри, пешачки и велосипедски патеки, плоштади и слично"

Во подточка 1 " Реконструкција, ревитализација и рехабилитација на улици и патишта на територија на Општина Гази Баба "

Во точка 1.1 "Ревитализација и рехабилитација на улици, патишта, паркинзи и слично", вредноста се зголемува и изнесува 65.000.000,00 денари, наместо 55.000.000,00 денари сега изнесува 65.000.000,00 денари;

Во точка 1.2 "Одржување и санација на улици со надградба и крпење на ударни дупки на територија на општина Гази Баба", вредноста се зголемува и изнесува 6.000.000,00 денари, наместо 3.000.000,00 денари сега изнесува 6.000.000,00 денари;

Во точка 1.3 "Хоризонтална и вертикална сообраќајна сигнализација (билборди, сообраќајни знаци, улични препреки, бележење на улици и др.) ", вредноста се зголемува и изнесува 2.500.000,00 денари, наместо 2.000.000,00 денари сега изнесува 2.500.000,00 денари;

После точка 1.3, се додаваат нови наслови за реализација:

1.4 " Реконструкција на улица 30, Чукур Маало, населено место трубарево

1.5 "Реконструкција на ул.22, во населено место Сингелиќ, општина Гази Баба";

1.6 "Реконструкција на дел од улица Жан Жорес во населба Маџари, општина Гази Баба";

1.7 "Рехабилитација (Реконструкција) на дел од пристапен пат кај Гробишта Камник";

1.8 "Рехабилитација (Реконструкција) на улица Петре Филиповски Гарката";

1.9 "Реконструкција на улица Париска Комуна во населба Хиподром, општина Гази Баба";

1.10 "Реконструкција на улица 519 во населба Керамидница";

1.11 "Рехабилитација(Реконструкција) на улица Ордан Поп Јорданов во населба Маџари, општина Гази Баба";

1.12 "Реконструкција на улица Палмиро Тољати во населба Методија Андонов Ченто, општина Гази Баба";

предвидени за финансирање во развојните програми од Буџет на РМ;

Во подточка 1 " Зимско одржување на улици за 2 години " вредноста се зголемува и изнесува 7.420.000,00 денари, наместо 7.000.000,00 денари сега изнесува 420.000,00 денари;

Конто 4823 10 " Пречистителни станици и канализациони системи - Проектирање"

Во подточка 1 " Изработка на проектна документација за канализациони и атмосферски системи и пречистителни и препумпни станици и слично"

Во точка 1.1 "Изработка на проектна документација за канализациони и атмосферски системи и пречистителни и препумпни станици и слично - во тек", вредноста се зголемува и изнесува 5.000.000,00 денари, наместо 3.000.000,00 денари сега изнесува 5.000.000,00 денари;

Конто 4823 20 " Изградба на канализациони системи"

Во подточка 1 " Изградба на фекални канализациони системи на територија на општина Гази Баба"

Во точка 1.1 " Доизградба на фекална канализација во н.м Јурумлери Зона 1 и Зона 2", се менува вредноста во развојните програми;

После точка 1.1, се додаваат нови наслови за реализација:

1.2 " Изградба на секундарна фекална канализација во н.м .Идризово, општина Гази Баба;

1.3 " Изградба на фекална вакумска канализација во зона 1 и зона 4 и еден модул на ПСОВ за 1500 ЕЖ во н.м Јурумлери, општина Гази Баба';

предвидени за финансирање во развојните програми од Буџет на РМ;

Во подточка 2 " Изградба на атмосферски канализациони системи"

После точка 1.1, се додава нов наслов за реализација:

1.2 " Изградба на атмосферска канализација по улица Гемиџиска и улица Филип Филиповиќ во населба Железара, општина Гази Баба;

предвидена за финансирање во развојните програми од Буџет на РМ;

Конто 4823 20 " Реконструкција, ревитализација и рехабилитација на канализациона мрежа"

Во подточка 1 " Проектирање на водоводна мрежа "

Во насловот на точка 1.1, после зборовите втора фаза, се додава "канал Стајковци";

Конто 4827 10 " Проектирање на водоводна мрежа"

Во подточка 1 " Уредување, ревитализација и рехабилитација на каналски системи "

Во точка 1.1 " Изработка на техничка документација за водоводни системи (примарна и секундарна мрежа, резервоари, пумпни станици и слично)- во тек", вредноста се зголемува и ќе изнесува 2.500.000,00 денари, наместо 1.000.000,00 денари сега изнесува 2.500.000,00 денари;

Конто 4829 10 " Изработка на проекти и изградба на други објекти - Проекти "

Во подточка 1 " Изработка на проектна техничка документација за други објекти (училишта, градинки, доградби и надградби, спортски сали, игралишта, огради, паркинг простори, плоштади и слично) на територијата на Општина Гази Баба"

После точка 1.4, се додава нов наслов за реализација:

1.5 " Изработка на проектно техничка документација, како и набавка и изведба, за греење (централна гасна станица за складирање на компримиран природен гас (CNG) со придружни елементи и инсталации до гасните котли) на објекти, кои се во наделжност на општина Гази Баба и набавка на централна гасна станица во соработка со УНОПС;

Конто 4829 20 " Изградба на други објекти "

Во подточка 1 " Изградба на објекти на општината (училишта, градинки, доградби и надградби,спортски сали, игралишта, оградување, паркинг простори и слично) на територијата на Општина Гази Баба"

Во точка 1.1 " Изградба на детска градинка во н.м. Трубарево II фаза; се менува вредноста во развојната програма;

После точка 1.4, се додаваат нови наслови за реализација:

1.5 " Доградба на ООУ Крум Тошев, н.м. Трубарево"

1.6 " Изградба на училишна спортска сала во ООУ Григор Прличев, населба Железара, општина Гази Баба"

1. 7 " Изградба на детска градинка во населено место Мџари-Триангла, општина Гази Баба",

предвидени за финансирање во развојните програми од Буџет на РМ;

Во подточка 2 " Изградба на детски и спортски игралишта, фитнес зони, урбана опрема и слично на територија на општина Гази Баба"

Во точка 1.2 " Изградба на подземни контејнери ", вредноста се намалува и изнесува 0 денари, наместо 2.000.000,00 денари сега изнесува 0 денари;

Конто 4829 30 " Реконструкција / ревитализација на други објекти "

Во подточка 1 " Реконструкција на објекти на општината (училишта, градинки, спортски сали, игралишта, огради, паркинг простори, градежно занаетчиски работи и слично) на територијата на Општина Гази Баба"

Во точка 1.2 " Реконструкција на Дом на култура „11 Октомври“ - Ченто", се додава вредност од 3.000.000,00 денари;

Во точка 1.3 " Реконструкција/замена на котлара и грејни инсталации во ОГБ", вредноста се зголемува и ќе изнесува 1.900.000,00 денари, наместо 1.600.000,00 денари сега изнесува 1.900.000,00 денари;

Конто 4854 10 " Реконструкција / ревитализација на други објекти "

Се брише точка 2 и се менува насловот на точка 1, кој ќе гласи точка 1: "Откуп на земјиште (експроприација) и надомест -обештетување на лица или правни субјекти за имот и ограничување на правото на сопственост при реализација на објекти од комунална и патна инфраструктура " вредноста се зголемува и ќе изнесува 25.000.000,00 денари, наместо 10.000.000,00 денари сега изнесува 25.000.000,00 денари;

Поради изнесеното, му предлагаме на Советот на Општина Гази Баба да ја донесе Предлог-Програмата.

ГРАДОНАЧАЛНИК НА ОПШТИНА ГАЗИ БАБА

	A	B	C	D	E	F	G	H	I	J	K	L	M	N	O
3	Категорија	Ставка	Основна ставка	Подставка	Оддел		Видови на расходи	БУЏЕТ НА ОГБ ФА	РАЗВОЈНИ ПРОГРАМИ	БУЏЕТ НА ГРАД СКОПЈЕ	БУЏЕТ НА РМ	ДОНАЦИЈА	СКОПСКИ ПЛАНСКИ РЕГИОН	ЕУ ФОНДОВИ	КРЕДИТ
4								извори на финасирање во МКД							
5	1	2	3	4	5		6	7	8	9	10	11	12	13	14
6	ВКУПНИ РАСХОДИ														
7	48						КАПИТАЛНИ РАСХОДИ	255,502,672.00	Вкупно останати расходи						
8									415,402,873.00						
9															
10		481					Градежни објекти								
11			4812												
12				481210			Подготовка на објекти за деловни објекти								
13															
14															
15		482					ИЗГРАДБА, РЕВИТАЛИЗАЦИЈА, ОДРЖУВАЊЕ И ПРОЕКТИРАЊЕ НА ОБЈЕКТИ	230,502,672.00	109,738,000.00	0.00	252,664,873.00	53,000,000.00	0.00	0.00	0.00
16			4821				Улици, патишта, тротоари, пешачки и велосипедски патеки и слично	132,302,672.00	60,738,000.00	0.00	46,202,997.00	53,000,000.00	0.00	0.00	0.00
17				482110			Изработка на проекти и ревизија	2,500,000.00	0.00	0.00	0.00	0.00	0.00	0.00	0.00
18					1		Изработка на проектна техничка документација за улици, паркинзи, пешачки патеки, велосипедски патеки, катни гаражи и слично	2,500,000.00	0.00	0.00	0.00	0.00	0.00	0.00	0.00
19						1	Изработка на проектна техничка документација за улици, паркинзи, пешачки патеки, велосипедски патеки, катни гаражи и слично - во тек	2,500,000.00							
20				482120			Изградба на улици, патишта, паркинг простори, тротоари,пешачки и велосипедски патеки и слично.	45,000,000.00	60,738,000.00	0.00	16,269,205.00	53,000,000.00	0.00	0.00	0.00
21					1		Изградба на улици и патишта на територија на Општина Гази Баба	9,000,000.00	0.00	0.00	16,269,205.00	0.00	0.00	0.00	0.00
22						1	Изградба на улици и патишта на територија на Општина Гази Баба (новопроектирана 7.2)	6,000,000.00							
23						2	Изградба на потпорен ѕид за новопроектирана улица 7.2 од ДУП за ГЧ ЦС11, Блок 07	2,500,000.00							
24						3	Изградба на Новопроектирана ул.1, ГЧ СИ04, Блок 3				16,269,205.00				
25						4	Изградба (проширување) на дел од улица Лазар Поп Трајков	500,000.00	0.00						
26					2		Изградба на комунална и сообраќајна инфраструктура	12,500,000.00	60,738,000.00	0.00	0.00	53,000,000.00	0.00	0.00	0.00
27						1	Изградба на сервисни улици со комплетна инфраструктура во комплекс ИСТ ГЕЈТ прва фаза во 2 години	0.00	22,738,000.00						
28						2	Изградба на комунална и сообраќајна инфраструктура во Хиподром 2	0.00	38,000,000.00			53,000,000.00			
29						3	Изградба на комунална и сообраќајна инфраструктура	-							
30						4	Изградба на комунална и сообраќајна инфраструктура- во тек	12,500,000.00							
31						5	Изградба на улица 2 со фаза Водовод и фекална канализација во н.м. Железара				281,183.00				
32					3		Изградба на паркинг простори, тротоари, пешачки патеки, велосипетски патеки, плоштади, скверови и сл. на територија на Општина Гази Баба	23,500,000.00	0.00	0.00	0.00	0.00	0.00	0.00	0.00

	A	B	C	D	E	F	G	H	I	J	K	L	M	N	O
33						1	Изградба, санација на паркинг простори тротоари, пешачки патеки, велосипетски патеки, плоштади, сквер и сл. на територија на Општина Гази Баба	23,500,000.00							
34				**482130**			**Реконструкција, ревитализација и рехабилитација на улици, патишта, паркинг просотри, пешачки и велосипедски патеки, плоштади и слично**	**84,802,672.00**	**0.00**	**0.00**	**29,933,792.00**	**0.00**	**0.00**	**0.00**	**0.00**
35					1		Реконструкција, ревитализација и рехабилитација на улици и патишта на територија на Општина Гази Баба	73,500,000.00	0.00	0.00	29,933,792.00	0.00	0.00	0.00	0.00
36						1	Ревитализација и рехабилитација на улици, патишта, паркинзи и слично	65,000,000.00			4,000,000.00				
37						2	Одржување и санација на улици со надградба и крпење на ударни дупки на територија на општина Гази Баба	6,000,000.00							
38						3	Хоризонтална и вертикална сообраќајна сигнализација (билборди, сообраќајни знаци, улични препреки, бележење на улици и др.)	2,500,000.00							
39						4	Реконструкција на улица 30, Чукур Маало, населено место трубарево				1,874,890.00				
40						5	Реконструкција на ул.22, во населено место Сингелиќ, општина Гази Баба				1,900,055.00				
41						6	Реконструкција на дел од улица Жан Жорес во населба Маџари, општина Гази Баба				1,256,421.00				
42						7	Рехабилитација (Реконструкција) на дел од пристапен пат кај Гробишта Камник				1,671,035.00				
43						8	Рехабилитација (Реконструкција) на улица Петре Филиповски Гарката				1,508,125.00				
44						9	Реконструкција на улица Париска Комуна во населба Хиподром, општина Гази Баба				1,643,394.00				
45						10	Реконструкција на улица 519 во населба Керамидница				4,240,608.00				
46						11	Рехабилитација(Реконструкција) на улица Ордан Поп Јорданов во населба Маџари, општина Гази Баба				2,066,714.00				
47						12	Реконструкција на улица Палмиро Тољати во населба Методија Андонов Ченто, општина Гази Баба				7,972,550.00				
48					2		Реконструкција, ревитализација и рехабилитација на паркинг простори пешачки и велосипедски патеки, плоштади и слично на територија на Општина Гази Баба	0.00	0.00	0.00	0.00	0.00	0.00	0.00	0.00
49															
50					3		Зимско одржување на улици за 2 години	7,420,000.00			1,800,000.00				

	A	B	C	D	E	F	G	H	I	J	K	L	M	N	O
51					4		Одржување на отворени каналски системи	3,882,672.00							
52			**4823**		**Пречистителни станици и канализациони системи**			44,800,000.00	27,000,000.00	0.00	0.00	0.00	0.00	0.00	0.00
53				**4823 10**	**Проектирање**			**5,000,000.00**	**0.00**	**0.00**	**0.00**	**0.00**	**0.00**	**0.00**	**0.00**
54					1		Изработка на проектна документација за канализациони и атмосферски системи и пречистителни и препумпни станици и слично	5,000,000.00	0.00	0.00	0.00	0.00	0.00	0.00	0.00
55						1	Изработка на проектна документација за канализациони и атмосферски системи и пречистителни и препумпни станици и слично - во тек	5,000,000.00							
56				**4823 20**			**Изградба на канализациони системи**	**10,800,000.00**	**27,000,000.00**	**0.00**	**0.00**	**0.00**	**0.00**	**0.00**	**0.00**
57					1		Изградба на фекални канализациони системи на територија на општина Гази баба	0.00	27,000,000.00	0.00	0.00	0.00	0.00	0.00	0.00
58						1	Доизградба на фекална канализација во н.м Јурумлери Зона 1 и Зона 2		27,000,000.00						
59						2	Изградба на секундарна фекална канализација во н.м .Идризово, општина Гази Баба				3,257,672.00				
60						3	Изградба на фекална вакумска канализација во зона 1 и зона 4 и еден модул на ПСОВ за 1500 ЕЖ во н.м Јурумлери, општина Гази Баба				9,855,030.00				
61					2		Изградба на атмосферски канализациони системи	10,800,000.00	0.00	0.00	0.00	0.00	0.00	0.00	0.00
62						1	Изградба на атмосферска канализација на ул. Јодран Поп Јорданов	10,800,000.00							
63						2	Изградба на атмосферска канализација по улица Гемициска и улица Филип Филиповиќ во населба Железара, општина Гази Баба				4,118,110.00				
64				**4823 30**			**Реконструкција, ревитализација и рехабилитација на канализациона мрежа**	**29,000,000.00**	**0.00**	**0.00**	**0.00**	**0.00**	**0.00**	**0.00**	**0.00**
65					1		Реконструкција, ревитализација и рехабилитација на канализациони мрежи на територија на Општина Гази Баба	17,000,000.00	0.00	0.00	0.00	0.00	0.00	0.00	0.00
66						1	Ревитализација и рехабилитација на канализациони и атмосферски системи	3,000,000.00							
67						2	Ревитализација и рехабилитација на канализациони и атмосферски системи - во тек	14,000,000.00							
68					2		Уредување, ревитализација и рехабилитација на каналски системи	12,000,000.00	0.00	0.00	0.00	0.00	0.00	0.00	0.00
69						1	Реконструкција на отворен канал за атмосферски води на ул.6 „Антон Велковски“ втора фаза, канал Стајковци	12,000,000.00							
70			**4827**		**Капацитети за водоснабдување**			**7,500,000.00**	**0.00**	**0.00**	**0.00**	**0.00**	**0.00**	**0.00**	**0.00**
71				**4827 10**	**Проектирање на водоводна мрежа**			**2,500,000.00**	**0.00**	**0.00**	**0.00**	**0.00**	**0.00**	**0.00**	**0.00**
72					1		Проектирање на водоводна мрежа	2,500,000.00	0.00	0.00	0.00	0.00	0.00	0.00	0.00
73						1	Изработка на техничка документација за водоводни системи (примарна и секундарна мрежа, резервоари, пумпни станици и слично)- во тек	2,500,000.00							
74				**4827 20**	**Изградба на водоводни системи (примарна и секундарна мрежа, резервоари, пумпни станици и слично)**			**3,000,000.00**	**0.00**	**0.00**	**0.00**	**0.00**	**0.00**	**0.00**	**0.00**
75					1		Изградба на водоводни системи (примарна и секундарна мрежа, резервоари, пумпни станици и слично)	3,000,000.00	0.00	0.00	0.00	0.00	0.00	0.00	0.00

	A	B	C	D	E	F	G	H	I	J	K	L	M	N	O
76						1	Изградба на водоводни системи (примарна и секундарна мрежа, резервоари, пумпни станици и слично)	3,000,000.00							
77				**482730**			**Реконструкција, ревитализација и рехабилитација на водоводни системи (примарна и секундарна мрежа, резервоари, пумпни станици и слично)**	**2,000,000.00**	**0.00**	**0.00**	**0.00**	**0.00**	**0.00**	**0.00**	**0.00**
78					1		Реконструкција, ревитализација и рехабилитација на водоводни системи (примарна и секундарна мрежа, резервоари, пумпни станици и слично)	2,000,000.00	0.00	0.00	0.00	0.00	0.00	0.00	0.00
79						1	Ревитализација на водоводни системи (примарна и секундарна мрежа, резервоари, пумпни станици и слично)	2,000,000.00							
80			**4829**				**Изработка на проекти и изградба на други објекти**	**45,900,000.00**	**22,000,000.00**	**0.00**	**206,461,876.00**	**0.00**	**0.00**	**0.00**	**0.00**
81				4829			**Проекти**	**8,500,000.00**	**0.00**	**0.00**	**0.00**	**0.00**	**0.00**	**0.00**	**0.00**
82					1		Изработка на проектна техничка документација за други објекти (училишта, градинки, дограбди и надградби, спортски сали, игралишта, огради, паркинг простори, плоштади и слично) на територијата на Општина Гази Баба	8,500,000.00	0.00	0.00	0.00	0.00	0.00	0.00	0.00
83						1	Изработка на техничка документација на други објекти (детски градинки, училишни сали, спортски центри и сл.) на територија на Општина Гази Баба- во тек	1,000,000.00							
84						2	Изработка на техничка документација на други објекти (детски градинки, училишни сали, спортски центри и сл.) на територија на Општина Гази Баба	3,000,000.00							
85						3	Елаборати за геомеханички истражувања	1,000,000.00							
86						4	Ревизија на проекти	2,000,000.00							
87							Изработка на проектно техничка документација, како и набавка и изведба, за греење (централна гасна станица за складирање на компримиран природен гас (CNG) со придружни елементи и инсталации до гасните котли) на објекти, кои се во наделжност на општина Гази Баба и набавка на централна гасна станица во соработка со УНОПС	1,500,000.00							
88				482920			**Изградба на други објекти**	**16,000,000.00**	**22,000,000.00**	**0.00**	**118,947,105.00**	**0.00**	**0.00**	**0.00**	**0.00**
89					1		Изградба на објекти на општината (училишта, градинки, дограбди и надградби,спортски сали, игралишта, оградување, паркинг простори и слично) на територијата на Општина Гази Баба	0.00	22,000,000.00	0.00	118,947,105.00	0.00	0.00	0.00	0.00
90						1	Изградба на детска градинка во н.м. Трубарево II фаза		22,000,000.00						
91						2	Изградба на ново основно училиште „Крсте Мисирков“		0.00		45,000,000.00				
92						3	Изградба на детска градинка во н.м. Инциково				47,508,811.00				
93						4	Изградба на фискултурна сала во ООУ Наум Охридски, н.м. Црешево		0.00		26,438,294.00				

	A	B	C	D	E	F	G	H	I	J	K	L	M	N	O
94						5	Доградба на ООУ Крум Тошев, н.м. Трубарево				6,224,939.25				
95						6	Изградба на училишна спортска сала во ООУ Григор Прличев, населба Железара, општина Гази Баба				5,000,000.00				
96						7	Изградба на детска градинка во населено место Мџари-Триангла, општина Гази Баба				28,000,000.00				
97					2		Изградба на детски и спортски игралишта, фитнес зони, урбана опрема и слично на територија на општина Гази Баба	7,000,000.00	0.00	0.00	0.00	0.00	0.00	0.00	0.00
98						1	Изградба на спортски, детско-забавни игралишта и поставување на урбана опрема на територија на ОГБ	7,000,000.00							
99						3	Изградба на подземни контејнери	0.00							
100					3		Вршење на стручен надзор над изведбата на територија на Општина Гази Баба	9,000,000.00	0.00	0.00	0.00	0.00	0.00	0.00	0.00
101						1	Вршење на стручен надзор над изградба и ревитализација на објекти од патна и хидротехничка инфраструктура, објекти од високоградбата, спортски детски игралишта, градежно занаетчиски работи и сл.	4,000,000.00							
102						2	Вршење на стручен надзор над изградба на детски градинки и основни училишта	1,500,000.00							
103						3	Вршење на стручен надзор над изградба на објекти од високоградба - ВО ТЕК	3,500,000.00							
104				**482930**			**Реконструкција / Ревитализација на други објекти**	**21,400,000.00**	**0.00**	**0.00**	**87,514,771.00**	**0.00**	**0.00**	**0.00**	**0.00**
105					1		Реконструкција на објекти на општината (училишта, градинки, спортски сали, игралишта, огради, паркинг простори, градежно занаетчиски работи и слично) на територијата на Општина Гази Баба	6,900,000.00	0.00	0.00	87,514,771.00	0.00	0.00	0.00	0.00
106						1	Изведба на градежно-занаетчиски работи за подобрување на условите во објекти сопственост на ОГБ (месни заедници, училишта, градинки и други објекти)	2,000,000.00							
107						2	Реконструкција на Дом на култура „11 Октомври“ - Ченто	3,000,000.00			87,514,771.00				
108						3	Реконструкција/замена на котлара и грејни инсталации во ОГБ	1,900,000.00							
109					2		Ревитализација на детски и спортски игралишта, фитнес зони, урбана опрема, градежно занаетчиски работи и слично	14,500,000.00	0.00	0.00	0.00	0.00	0.00	0.00	0.00
110						1	Ревитализација на детски забавни паркчиња, мини спортски игралишта и јавни површини	4,000,000.00							
111						2	Ревитализација и промена на спортски игралишта со вештачка трева	4,000,000.00							
112						3	Ревитализација на игралишта со тартан подлога	5,000,000.00							
113						4	Ревитализација на игралишта и поставување на фитнес зони	1,500,000.00							
114		**485**						**25,000,000.00**	**0.00**	**0.00**	**0.00**	**0.00**	**0.00**	**0.00**	**0.00**
115					**Не материјални трошоци откуп на земјиште**										
116			**4854**		**Не материјални трошоци откуп на земјиште**			**25,000,000.00**							

	A	B	C	D	E	F	G	H	I	J	K	L	M	N	O
117				485410	1		Откуп на земјиште (експроприација) и надомест - обештетување на лица или правни субјекти за имот и ограничување на правото на сопственост при реализација на објекти од комунална и патна инфраструктура	25,000,000.00							
118															

С О В Е Т Н А О П Ш Т И Н А Г А З И Б А Б А - С К О П Ј Е

Предлагач: Градоначалник на Општина Гази Баба

Изготвувач: Сектор за градежништво, комунални работи и сообраќај

Претставник: Ана Накева, раководител на одделение

ПРЕДЛОГ- ПРОГРАМА

ЗА ИЗМЕНУВАЊЕ НА ПРОГРАМАТА ЗА ИЗГРАДБА, РЕКОНСТРУКЦИЈА, РЕХАБИЛИТАЦИЈА И ОДРЖУВАЊЕ НА ЛОКАЛНИТЕ УЛИЦИ И ПАТИШТА НА ОПШТИНА ГАЗИ БАБА ЗА 2025 ГОДИНА

СКОПЈЕ, ЈУЛИ 2025 ГОДИНА

П Р Е Д Л О Г

Врз основа на член 22 став (1) точка 1, член 62 став (1) од Законот за локалната самоуправа ("Службен весник на РМ" бр.5/02 и "Службен весник на РСМ" бр.202/24), член 14 став (4) од Законот за јавните патишта ("Службен весник на РМ" бр.84/08, 52/09, 114/09, 124/10, 23/11, 53/11, 44/12, 168/12, 163/13, 187/13, 39/14, 42/14, 166/14, 44/15, 116/15, 150/15, 31/16, 71/16, 163/16 и "Службен весник на РСМ" бр.174/21, 253/23, 224/24 и 135/25) и член 151 став (2) од Деловникот на Советот на Општина Гази Баба ("Службен гласник на Општина Гази Баба" бр.4/06 и 12/13), Советот на Општина Гази Баба на _____ седница одржана на __.__. 2025 година, донесе

П Р О Г Р А М А

ЗА ИЗМЕНУВАЊЕ НА ПРОГРАМАТА ЗА ИЗГРАДБА, РЕКОНСТРУКЦИЈА, РЕХАБИЛИТАЦИЈА И ОДРЖУВАЊЕ НА ЛОКАЛНИТЕ УЛИЦИ И ПАТИШТА НА ОПШТИНА ГАЗИ БАБА ЗА 2025 ГОДИНА

1. Во Програмата за изградба, реконструкција, рехабилитација и одржување на локалните улици и патишта на Општина Гази Баба за 2025 година ("Службен гласник на Општина Гази Баба" бр.24/24), точка **"II ПРИХОДИ"** се менува и гласи:

"Финансиските средства за изградба, реконструкција, рехабилитација како и за редовно, инвестиционо и зимско одржување на локалните улици и патишта во Општина Гази Баба за 2025 година се утврдуваат во износ од 84.220.000,00 денари, што ќе се остварат од следниот извор:

- Од ЈП за државни патишта на РМ (средства за 2025 година) - 5.800.000,00 денари; и
- Од Буџетот на Општина Гази Баба (средства за 2025 година) - 78.420.000,00 денари, претставени во табеларниот приказ даден во прилог."

2. Во точка **"III РАСХОДИ"** даден како табеларен приказ, се вршат следните измени:

- Во точка 1. "За редовно одржување со крпење на ударни дупки на локалните патишта и улици и тоа: а) Локални патишта ЛГБ, б) Улици низ Општината", бројот "3.000.000" се заменува со бројот **"6.000.000"**,

- Во точка 2. "Инвестиционо одржување (надградба со зајакнување на коловозни конструкции) на пристапни улици и патишта, кои претставуваат делници на локален пат и тоа: а) Локални патишта ЛГБ, б) Улици низ Општината", бројот "55.000.000" се заменува со бројот **"65.000.000"**, и

- Во точка 3. "Предвидено зимско одржување на ЛГБ 1, ЛГБ 4, ЛГБ 8, ЛГБ 2 и улици во надлежност на општината", бројот "7.000.000" се заменува со бројот **"7.420.000".**

3. Точка **"IV ПРЕГЛЕД НА ПЛАНИРАНИ ПРИХОДИ И РАСХОДИ"** се менува и гласи:

"Вкупно планирани приходи:	по точка 2.1	84.220.000,00 ден.
ВКУПНО ПРИХОДИ		84.220.000,00 ден.

Вкупно планирани расходи:	по точка 3.1	6.000.000,00 ден.
	по точка 3.2	69.000.000,00 ден.
	по точка 3.3	9.220.000,00 ден.
ВКУПНО РАСХОДИ		84.220.000,00 ден. "

4. Оваа програма влегува во сила со денот на објавувањето во "Службен Гласник на Општина Гази Баба".

Број _____
од __.__.2025 година
Скопје

ПРЕТСЕДАТЕЛ
НА СОВЕТ НА ОПШТИНА ГАЗИ БАБА,
м-р Сашо Кукески

ПРОГРАМА ЗА ИЗМЕНУВАЊЕ НА ПРОГРАМАТА ЗА ИЗГРАДБА, РЕКОНСТРУКЦИЈА, РЕХАБИЛИТАЦИЈА И ОДРЖУВАЊЕ НА ЛОКАЛНИТЕ УЛИЦИ И ПАТИШТА НА ОПШТИНА ГАЗИ БАБА ЗА 2025 ГОДИНА

III. РАСХОДИ

Расходите во висина на приходите во износ

Бр.		Планирана активност	ПЕРИОД НА РЕАЛИЗАЦИЈА	ПЛАНИРАНИ СРЕДСТВА						
				БУЏЕТ НА ОГБ содржани во ФА	ДОНАЦИЈА	БУЏЕТ НА РМ (ЈП за државни патишта)	ЦЕНТАР ЗА РАЗВОЈ НА СКОПСКИ ПЛАНСКИ РЕГИОН	ЕУ ФОНДОВИ	КРЕДИТ	ВКУПНО
			во месеци	извори на финасирање во МКД						во МКД
1	J6	За редовно одржување со крпење на ударни дупки на локалните патишта и улици и тоа: а) Локални патишта ЛГБ б) Улици низ Општината		6,000,000.00		0.00				**6,000,000.00**
2		Инвестиционо одржување (надградба со зајакнување на коловозни конструкции) на пристапни улици и патишта, кои претставуваат делници на локален пат и тоа: а) Локални патишта ЛГБ б) Улици низ Општината		65,000,000.00		4,000,000.00				**69,000,000.00**
3	ЈД	Предвидено зимско одржување на ЛГБ 1, ЛГБ 4, ЛГБ 8, ЛГБ 2 и улици во надлежност на општината		7,420,000.00		1,800,000.00				**9,220,000.00**
		ВКУПНО		**78,420,000.00**	**0.00**	**5,800,000.00**	**0.00**	**0.00**	**0.00**	**84,220,000.00**
		Структура во %		**93.11**	**0.00**	**6.89**	**0.00**	**0.00**	**0.00**	

С О В Е Т НА О П Ш Т И Н А Г А З И Б А Б А - С К О П Ј Е

Предлагач: Градоначалник на Општина Гази Баба

Изготвувачи: Сектор за градежништво, комунални работи и сообраќај

ЈКП "Гази Баба - 2007" - Скопје

Претставници: Ана Накева, раководител на одделение

в.д директор, Игор Атанасовски

ПРЕДЛОГ- ПРОГРАМА

ЗА ИЗМЕНУВАЊЕ НА ПРОГРАМАТА ЗА УЛИЧНО ОСВЕТЛУВАЊЕ НА ОПШТИНА ГАЗИ БАБА ЗА 2025 ГОДИНА

СКОПЈЕ, ЈУЛИ 2025 ГОДИНА

П Р Е Д Л О Г

Врз основа на член 22 став (1) точка 4, член 62 став (1) од Законот за локалната самоуправа ("Службен весник на РМ" бр.5/02 и "Службен весник на РСМ" бр.202/24) и член 151 став (2) од Деловникот на Советот на Општина Гази Баба ("Службен гласник на Општина Гази Баба" бр.4/06 и 12/13), Советот на Општина Гази Баба на _____ седница одржана на __.__.2025 година, донесе

П Р О Г Р А М А

ЗА ИЗМЕНУВАЊЕ НА ПРОГРАМАТА ЗА УЛИЧНО ОСВЕТЛУВАЊЕ НА ОПШТИНА ГАЗИ БАБА ЗА 2025 ГОДИНА

1. Во Програмата за улично осветлување на Општина Гази Баба за 2025 година ("Службен гласник на Општина Гази Баба" бр.24/24), во точката IV. "Рекапитулар", табеларниот преглед се менува и гласи:

Ред број	ОПИС	Вредност во денари
1	Проектирање и ревизија на проекти за електро инсталации	300.000,00 ден.
2	Нови линии за улично осветлување,мерење и заземјување на метални столбови и разводни ормариза приклучок на електрична мрежа	2.000.000,00 ден.
3	Нови ормари за постоечки линии за улично осветлување надвор од трафостаница и нивно приклучување на мрежа во трафостаница	2.000.000,00 ден.
4	Одржување и замена на дотраени светилки, материјали и реконструкција на улично осветлување	2.000.000,00 ден.
5	Плаќање на потрошена електрична енергија	33.000.000,00 ден.
6	Надворешен технички надзор над изградба, одржување, реконструкција на уличното осветлување	500.000,00 ден.
	ВКУПНО	**39.800.000,00 ден.**

2. Оваа програма влегува во сила со денот на објавувањето во "Службен гласник на Општина Гази Баба".

Број _____
од __.__.2025 година
Скопје

ПРЕТСЕДАТЕЛ
НА СОВЕТ НА ОПШТИНА ГАЗИ БАБА,
м-р Сашо Кукески

С О В Е Т НА О П Ш Т И Н А Г А З И Б А Б А - С К О П Ј Е

Предлагач: Градоначалник на Општина Гази Баба

Изготвувач: Сектор за поддршка на Градоначалникот и јавни дејности

Претставник: Александар Трајковски, виш соработник

ПРЕДЛОГ - ПРОГРАМА

ЗА ИЗМЕНУВАЊЕ НА ПРОГРАМАТА ЗА ЈАВНИ ДЕЈНОСТИ НА ОПШТИНА ГАЗИ БАБА ЗА 2025 ГОДИНА

СКОПЈЕ, ЈУЛИ 2025 ГОДИНА

П Р Е Д Л О Г

Врз основа на член 22 став (1) точки 5, 6 и 7 и член 62 став (1) од Законот за локалната самоуправа ("Службен весник на РМ" бр.5/02 и "Службен весник на РСМ" бр.202/24), член 49 од Законот за здруженија и фондации ("Службен весник на РМ" бр.52/10, 135/11, 55/16 и "Службен весник на РСМ" бр.239/22), член 22-а од Законот за спортот ("Службен весник на РМ" бр.29/02, 66/04, 83/05, 81/08, 18/11, 51/11, 64/12, 148/13, 187/13, 42/14, 138/14, 177/14, 72/15, 153/15, 6/16, 55/16, 61/16, 106/16, 190/16 и "Службен весник на РСМ" бр.98/19, 244/19, 53/24, 74/24, 170/24 и 59/25), член 14 од Законот за еднакви можности на жените и мажите ("Службен весник на РМ" бр.6/12, 166/14, 150/15 и "Службен весник на РСМ" бр.53/21 и 39/25) и член 151 став (2) од Деловникот на Советот на Општина Гази Баба ("Службен гласник на Општина Гази Баба" бр.4/06 и 12/13), Советот на Општина Гази Баба на _____ седница одржана на __.__.2025 година, донесе

П Р О Г Р А М А

ЗА ИЗМЕНУВАЊЕ НА ПРОГРАМАТА ЗА ЈАВНИ ДЕЈНОСТИ НА ОПШТИНА ГАЗИ БАБА ЗА 2025 ГОДИНА

1. Во Програмата за јавни дејности на Општина Гази Баба за 2025 година ("Службен гласник на Општина Гази Баба" бр.24/24, 7/25 и 10/25), во точка 1 бројот "36.888.000,00" се заменува со бројот **"37.588.000,00"**.

2. Во точка 2 потточка 2 "Манифестација "Гоце Делчев" во н.м. Гоце Делчев" со предвидени средства од "40.000,00" **се бришат**, а потточките редоследно од 3 до 15 стануваат потточки редоследно од 2 - 14.

3. Во точка 2 потточка 4 која станува потточка 3 " Манифестација "Во чест на Свети Кирил и Методиј" во с. Стајковци" бројот "80.000,00" се заменува со бројот **"120.000,00".**

4. Во точка 2 по потточка 14 се додава нова потточка 15 "Организација на БАСКЕР - ФЕСТ - 200.000,00 денари".

5. Во точка 3 потточка "2 Еднократна парична помош на ризични групи заради ублажување на штета од елементарна непогода (пожар, поплава и слично на корисници на социјална помош; лекување; деца без родители и родителска грижа; и самохрани родители)" бројот "2.000.000,00" се заменува со бројот **"2.500.000,00"**.

6. Оваа програма влегува во сила со денот на објавувањето во "Службен гласник на Општина Гази Баба".

Број _____
од __.__.2025 година
Скопје

ПРЕТСЕДАТЕЛ
НА СОВЕТ НА ОПШТИНА ГАЗИ БАБА,
м-р Сашо Кукески

С О В Е Т НА О П Ш Т И Н А Г А З И Б А Б А - С К О П Ј Е

Предлагач: Градоначалник на Општина Гази Баба

Изготвувач: Сектор за поддршка на Градоначалникот и јавни дејности

Претставник: Александар Трајковски, виш соработник

ПРЕДЛОГ - ПРОГРАМА

ЗА ИЗМЕНУВАЊЕ НА ПРОГРАМАТА ЗА ОСНОВНОТО ОБРАЗОВАНИЕ НА ОПШТИНА ГАЗИ БАБА ЗА 2025 ГОДИНА

СКОПЈЕ, ЈУЛИ 2025 ГОДИНА

П Р Е Д Л О Г

Врз основа на член 22 став (1) точки 5 и 8 и член 62 став (1) од Законот за локалната самоуправа ("Службен весник на РМ" бр.5/02 и "Службен весник на РСМ" бр.202/24) и член 151 став (2) од Деловникот на Советот на Општина Гази Баба ("Службен гласник на Општина Гази Баба" бр.4/06 и 12/13), Советот на Општина Гази Баба на _____ седница одржана на __.__.2025 година, донесе

П Р О Г Р А М А

ЗА ИЗМЕНУВАЊЕ НА ПРОГРАМАТА ЗА ОСНОВНОТО ОБРАЗОВАНИЕ НА ОПШТИНА ГАЗИ БАБА ЗА 2025 ГОДИНА

1. Во Програмата за основното образование на Општина Гази Баба за 2025 година ("Службен гласник на Општина Гази Баба" бр.24/24 и 7/25), во точка 1 бројот "26.350.138,00" се заменува со бројот **"26.357.138,00"**.

2. Во точка 2 алинеја 1 (натпревар по ораторство) бројот "60.000,00" се заменува со бројот **"67.000,00"**.

3. Оваа програма влегува во сила со денот на објавувањето во "Службен гласник на Општина Гази Баба".

Број _____
од __.__.2025 година
Скопје

ПРЕТСЕДАТЕЛ
НА СОВЕТ НА ОПШТИНА ГАЗИ БАБА,
м-р Сашо Кукески

С О В Е Т НА О П Ш Т И Н А Г А З И Б А Б А - С К О П Ј Е

Предлагач: Градоначалник на Општина Гази Баба

Изготвувач: Сектор за заштита на животната средина и природата

Претставник: Никола Јовановски, раководител на сектор

ПРЕДЛОГ- ПРОГРАМА

ЗА ИЗМЕНУВАЊЕ НА ПРОГРАМАТА ЗА ЗАШТИТА НА ЖИВОТНАТА СРЕДИНА И ПРИРОДАТА НА ОПШТИНА ГАЗИ БАБА ЗА 2025 ГОДИНА

СКОПЈЕ, ЈУЛИ 2025 ГОДИНА

П Р Е Д Л О Г

Врз основа на член 22 став (1) точка 2, член 36 и 62 став (1) од Законот за локалната самоуправа ("Службен весник на РМ" бр.5/02 и "Службен весник на РСМ" бр.202/24), член 3 став (3) од Законот за животната средина ("Службен весник на РМ" бр.53/05, 81/05, 24/07, 159/08, 159/08, 83/09, 48/10, 124/10, 51/11, 123/12, 93/13, 187/13, 42/14, 44/15, 129/15, 192/15, 39/16, 99/18, 89/22 и "Службен весник на РСМ" бр.171/22, 3/25 и 124/25), Законот за финансирање на единиците на локалната самоуправа ("Службен весник на РМ" бр.61/04, 96/04, 67/07, 156/09, 47/11, 192/15, 209/18 и "Службен весник на РСМ" бр.244/19, 53/21, 77/21, 150/21, 173/22, 170/24 и 37/25) и член 151 став (2) од Деловникот на Советот на Општина Гази Баба ("Службен гласник на Општина Гази Баба" бр.4/06 и 12/13), Советот на Општина Гази Баба на _____ седница одржана на __.__.2025 година, донесе

П Р О Г Р А М А

ЗА ИЗМЕНУВАЊЕ НА ПРОГРАМАТА ЗА ЗАШТИТА НА ЖИВОТНАТА СРЕДИНА И ПРИРОДАТА НА ОПШТИНА ГАЗИ БАБА ЗА 2025 ГОДИНА

1. Во Програмата за заштита на животната средина и природата на Општина Гази Баба за 2025 година ("Службен гласник на Општина Гази Баба" бр.24/24), во глава "IV.Планирани активности", точка 10 "Еколошки конкурс", бројот "300.000,00" се заменува со бројот "**150.550,00**".

2. Во глава "IV.Планирани активности", точка 13 "Изработка на Елаборати за утврдување на заштитни зони за водните тела наменети за водоснабдување", со предвидени средства од 1.100.000,00 денари, се брише.

3. Во табеларниот дел на програмата бројот "6.200.000,00" се заменува со бројот **"4.950.550,00"**.

4. Оваа програма влегува во сила со денот на објавувањето во "Службен гласник на Општина Гази Баба".

Број _____
од __.__.2025 година
Скопје

ПРЕТСЕДАТЕЛ
НА СОВЕТ НА ОПШТИНА ГАЗИ БАБА,
м-р Сашо Кукески

О Б Р А З Л О Ж Е Н И Е

НА ПРЕДЛОГ - ПРОГРАМАТА ЗА ИЗМЕНУВАЊЕ НА ПРОГРАМАТА ЗА ЗАШТИТА НА ЖИВОТНАТА СРЕДИНА И ПРИРОДАТА НА ОПШТИНА ГАЗИ БАБА ЗА 2025 ГОДИНА

1. Измените во финансиските средства во Глава "IV.Планирани активности" потточката **“ 8. Еколошки конкурс ”,** настанува од причина што на Еколошкиот конкурс *“**Денови на пролетта - Денови на Екологијата**”*, во категориите под точките:

   1.Најеколошка компанија (компанија со успешна примена на еколошки стандарди и особен придонес кон зачувување на животната средина на територија на Општина Гази Баба),
   2.Најголем придонес во областа на животната средина (правни и/или физички лица кои со своја активност и залагање сториле најмногу за зачувување и унапредување на животната средина во општина Гази Баба, во смисол на заштита на медиумите и областите на животната средина, намалување на користење на обновливи видови енергија и слично. Во предвид ќе се земат активности кои се реализирале на територија на општината Гази Баба),и
   4. Најубаво уреден двор (двор на објект за колективно домување на територија во Општина Гази Баба),

   не се пријави ниту еден апликант и со тоа предвидените средства од оваа активност се намалуваат за 149.450,00 денари.

2. Активноста од Глава "IV.Планирани активности" точката **" *13. Изработка на Елаборати за утврдување на заштитни зони за водните тела наменети за водоснабдување”*** со предвидени средства од 1.100.000,00 денари, се брише.
   Секторот за заштита на животната средина во Планот за јавни набавки ја предвиде реализацијата на оваа активност. За да може да се реализира јавната набавка се подготвија сите потребни документи - Барање за јавна набавка и Техничка спецификација и во соработка со Одделнието за јавни набавки ја започна постапката во месец Мај. На отварањето на понудите за реализација на оваа активност беше на 04 јуни 2025 година на кое што се немашети ниту една пристигната понуда.
   Причината за бришење на оваа активност и неможноста за нејзина реализација сега и во иднина е во тоа што компанијата која поседуваше **Овластувањето за изработка на елаборат за одредување на граници на заштитни зони, заштитни мерки и другите услови за водите наменети за консумирање од страна на човекот** издадено од Министерство за здравство врз основа на член 99 став 5 од Законот за водите (Сл.весник на РМ бр.87/08, 06/09, 161/09, 83/10, 51/11, 44/12, 23/13, 163/13, 180/14, 146,15, 52/16,151/21 и 3/25) е истечено и истото не е обновено.

Вкупно предвидените средства за реализација на програмата за 2025 година со овие измени се определуваат на 4.950.550,00 денари, односно истите се намалуваат за 1.249.450,00 денари во однос на средствата определени при донесување на програмата во декември 2024 година.

ГРАДОНАЧАЛНИК НА ОПШТИНА ГАЗИ БАБА

ПРОГРАМА ЗА ИЗМЕНУВАЊЕ НА ПРОГРАМАТА ЗА ЗАШТИТА НА ЖИВОТНАТА СРЕДИНА И ПРИРОДАТА НА ОПШТИНА ГАЗИ БАБА ЗА 2025 ГОДИНА

Бр.	Планирана активност	ПЕРИОД НА РЕАЛИЗАЦИЈА	ПЛАНИРАНИ СРЕДСТВА						
			БУЏЕТ НА ОГБ	ДОНАЦИЈА	БУЏЕТ НА РМ	ЦЕНТАР ЗА РАЗВОЈ НА СКОПСКИ ПЛАНСКИ РЕГИОН	ЕУ ФОНДОВИ	КРЕДИТ	ВКУПНО
		во месеци	извори на финасирање во МКД						во МКД
1	Субвенционирање на граѓаните на општина Гази Баба за купување на високоенергетски клима уред за затоплување		2,000,000.00						**2,000,000.00**
2	Субвенционирање на граѓаните на општина Гази Баба за набавка и вградување на сончеви колектори		1,000,000.00						**1,000,000.00**
3	Субвенционирање на граѓаните на подрачјето на општина Гази Баба за купување на велосипед		500,000.00						**500,000.00**
4	Субвенционирање на граѓаните на подрачјето на општина Гази Баба за купување на печки на пелети		500,000.00						**500,000.00**
5	Субвенционирање на граѓаните на подрачјето на општина Гази Баба за вградување на уреди за течен гас/метан или друг вид на алтернативно гориво кај возила		300,000.00						**300,000.00**
6	Субвенционирање на граѓаните на општина Гази Баба за чистење на оџаци во своите домаќинства		50,000.00						**50,000.00**
7	Субвенции за стерилизација на домашни миленици(кучиња и мачки)		200,000.00						**200,000.00**
8	Еколошки конкурс		150,550.00						**150,550.00**
9	Изработка на Елаборати за заштита на животната средина и Стратегиски оценки на влијанието врз животната средина		100,000.00						**100,000.00**
10	Одобрување на елаборати за заштита на животната средина		0.00						**0.00**
11	Изготвување на физибилити студија за управување и третман на биолошки отпад (компостирање)		0.00				**УНДП**		**0.00**
12	Изработка на техничка документација со Физибилити студија за Собирен центар за управување со цврст отпад		0.00				**УНДП**		**0.00**

ПРОГРАМА ЗА ИЗМЕНУВАЊЕ НА ПРОГРАМАТА ЗА ЗАШТИТА НА ЖИВОТНАТА СРЕДИНА И ПРИРОДАТА НА ОПШТИНА ГАЗИ БАБА ЗА 2025 ГОДИНА

Бр.	Планирана активност	ПЕРИОД НА РЕАЛИЗАЦИЈА	ПЛАНИРАНИ СРЕДСТВА						
			БУЏЕТ НА ОГБ	ДОНАЦИЈА	БУЏЕТ НА РМ	ЦЕНТАР ЗА РАЗВОЈ НА СКОПСКИ ПЛАНСКИ РЕГИОН	ЕУ ФОНДОВИ	КРЕДИТ	ВКУПНО
		во месеци	извори на финасирање во МКД						во МКД
13	Изработка на Акционен план на Зелената Агенда за општина Гази Баба		0.00				Центар за климатски промени		0.00
14	Компаративна анализа на квалитетот на амбиентиот воздух во урбаната и руралната средина на територија на Општина Гази Баба		0.00				Универзитет Гоце Делчев - Штип		0.00
15	Организирање на Генералка викенд 2025 година		0.00				НВО Мен анд Маунтаин		0.00
16	Искористување на земјиштето и вреднување на екосистемските услуги за шумски и тревни екосистеми на пилот-локалитетите во северо-западниот дел на Северна Македонија		0.00				УНЕП и МЖСПП		0.00
17	Изработка на Локален план за управување со води		0.00				РСДН, ГИЗ и ЗЕЛС		0.00
18	Реализација на активности за проектот ''Училишни Улици"		150,000.00						150,000.00
	ВКУПНО		**4,950,550.00**	**0.00**	**0.00**	**0.00**	**0.00**	**0.00**	**4,950,550.00**
	Структура во %		**0.00**	**0.00**	**0.00**	**0.00**	**0.00**	**0.00**	**0.00**

С О В Е Т НА О П Ш Т И Н А Г А З И Б А Б А - С К О П Ј Е

Предлагач: Градоначалник на Општина Гази Баба

Изготвувач: Сектор за локален економски развој и европски интеграции

Претставник: Сашо Трајков, раководител на сектор

ПРЕДЛОГ- ПРОГРАМА

ЗА ИЗМЕНУВАЊЕ НА ПРОГРАМАТА ЗА ЛОКАЛЕН ЕКОНОМСКИ РАЗВОЈ НА ОПШТИНА ГАЗИ БАБА ЗА 2025 ГОДИНА

СКОПЈЕ, ЈУЛИ 2025 ГОДИНА

П Р Е Д Л О Г

Врз основа на член 22 став (1) точка 3, член 62 став (1) од Законот за локалната самоуправа ("Службен весник на РМ" бр.5/02 и "Службен весник на РСМ" бр.202/24) и член 151 став (2) од Деловникот на Советот на Општина Гази Баба ("Службен гласник на Општина Гази Баба" бр.4/06 и 12/13), Советот на Општина Гази Баба на _____ седница одржана на __.__.2025 година, донесе

П Р О Г Р А М А

ЗА ИЗМЕНУВАЊЕ НА ПРОГРАМАТА ЗА ЛОКАЛЕН ЕКОНОМСКИ РАЗВОЈ НА ОПШТИНА ГАЗИ БАБА ЗА 2024 ГОДИНА

1. Во Програмата за локален економски развој на Општина Гази Баба за 2025 година ("Службен гласник на Општина Гази Баба" бр.24/24), во образложението, бројот "5.550.000,00" се заменува со бројот **"4.720.000,00"**, бројот "52.400.000,00" се заменува со бројот **"51.200.000,00"**, а слика 1 се менува и гласи:

Слика 1. Структура на расходи на Програмата за ЛЕР за 2025 г. по функционални подрачја

2. Во образложението во точка **"1.ПОДДРШКА НА ЛОКАЛНИОТ ЕКОНОМСКИ РАЗВОЈ"**, текстуалниот дел и слика 2 се менуваат и гласат:

- Промоција и презентација на инвестиционите локациски потенцијали на ОГБ на дигитална платформа пред домашните и странски инвеститори во Македонија;
- Изработка на физибилити студија за изградба на фекалната мрежа со ПСОВ во н.м. Идризово како предуслов за пристап до меѓународните извори за финансирање;
- Ажурирање на водичот за инвеститори со најнови и свежи информации и негово целосно графичко уредување, како прв извор на информации за потенцијалните домашни и странски инвеститори во општина Гази Баба;

- Следење на состојбата во локалната економија преку пристап до податоци и информации за сите деловни субјекти во ОГБ;
- Мапирање на потенцијалот на руралните заедници во Општина Гази Баба, општина Илинден, општина Бутел и општина Чучер Сандево преку изработка на Стратегија за локални акциони групи - ЛАГ, негово основање и имплементација на планираните активности согласно Стратегијата за ЛАГ;
- Следење на деловното опкружување во ОГБ преку негово анкетно испитување, анализа и Извештај за утврдените наоди од истото;
- Имплементација на грант средства добиени од ЕИБ и имплементирани преку МЖСПП за изведба на фекална канализација во н.м. Гоце Делчев, фаза 2;
- Имплементација на грант средства добиени од Светска Банка и имплементирани преку Министерството за транспорт и врски, за изведба на две локални улици - улица Пехчевска и улица 12 во населба Хиподром 2.*

Слика 2. Структура на расходи по проекти во Поддршка на локален економски развој во 2025 г.

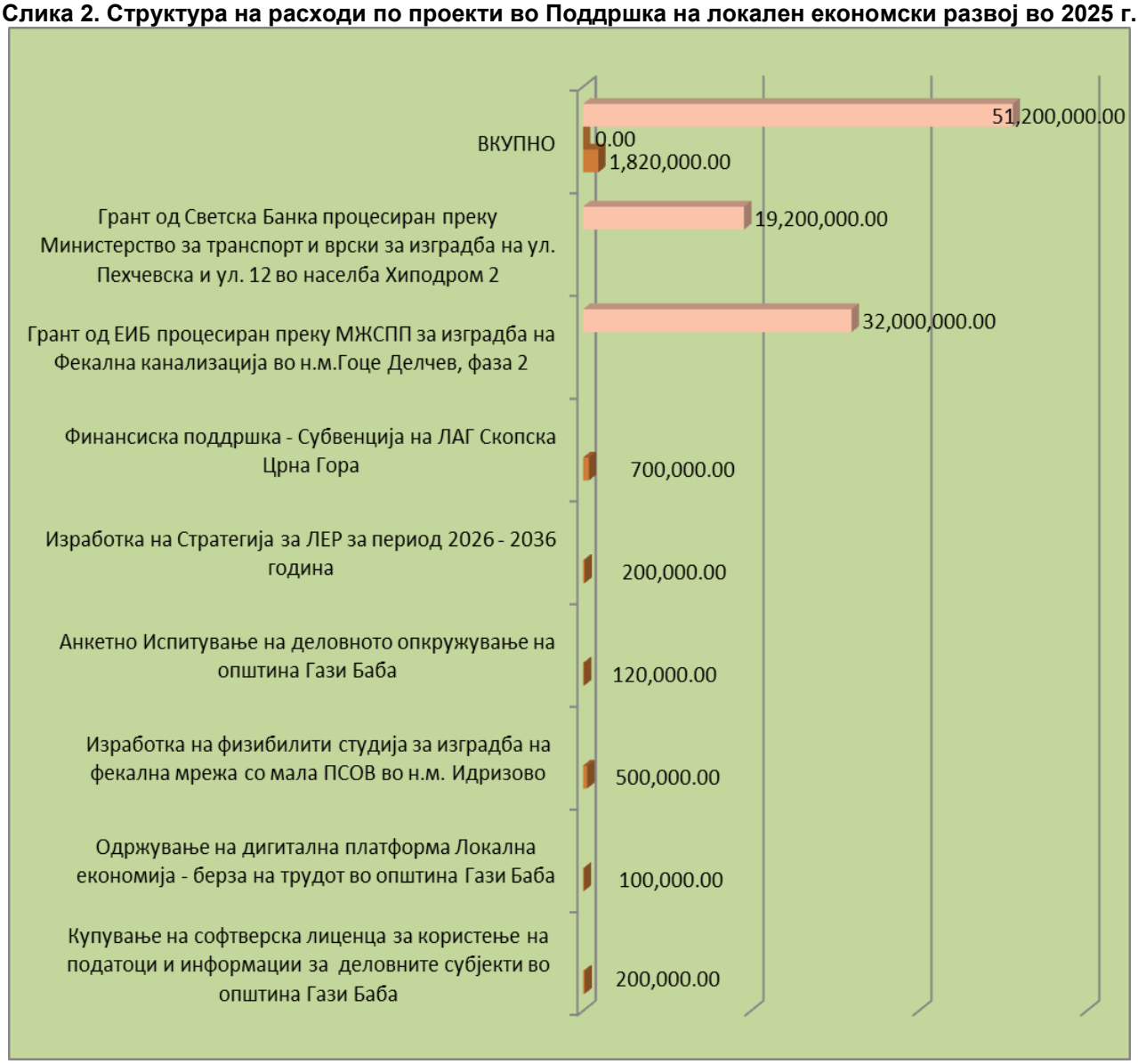

3. Во образложението во точка **"2.ПРОЕКТИ ОД ЕНЕРГЕТСКА ЕФИКАСНОСТ"**, слика 3 текстуалниот дел се менуваат и гласат:

- Подготовка на Програмата за ЕЕ за периодот 2026 - 2028 година;
- Во процес на имплементација на проект за примена на ЕЕ мерки на пет објекти во ОГБ. Во првата фаза со поддршка на проектот ПСЕЕП ќе се изработи

техничка документација, додека во втората фаза ќе следи имплементацијата, и тоа 20% грант и 80% подзаем во форма на on-lending преку Министерството за финансии;

- Финансиска реализација на две Решенија за финансиска поддршка, кои се во фаза на имплементација, за поставување на нов лифт, како и финансиска поддршка за реконструкција на кров на две станбени згради.

Слика 3. Структура на расходи по проекти во сегментот - Проекти за ЕЕ 2025 г.

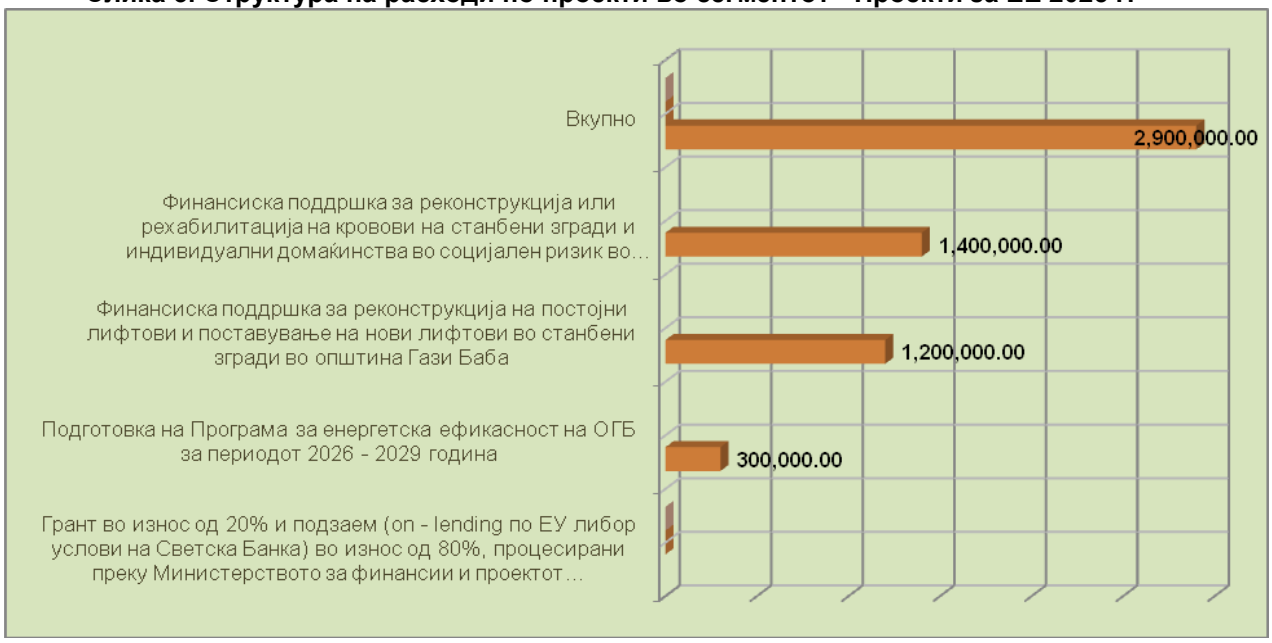

4. Оваа програма влегува во сила со денот на објавувањето во "Службен гласник на Општина Гази Баба".

Број _____
од __.___.2025 година
Скопје

ПРЕТСЕДАТЕЛ
НА СОВЕТ НА ОПШТИНА ГАЗИ БАБА,
м-р Сашо Кукески

ПРОГРАМА ЗА ИМЕНУВАЊЕ НА ПРОГРАМА ЗА ЛОКАЛЕН ЕКОНОМСКИ РАЗВОЈ НА ОПШТИНА ГАЗИ БАБА ЗА 2025 ГОДИНА

Бр.	Планирана активност	ПЕРИОД НА РЕАЛИЗАЦИЈА	ПЛАНИРАНИ СРЕДСТВА							
			БУЏЕТ НА ОГБ	ДОНАЦИЈА	БУЏЕТ НА РМ	БУЏЕТ НА ГРАД СКОПЈЕ	ЦЕНТАР ЗА РАЗВОЈ НА СКОПСКИ ПЛАНСКИ РЕГИОН	ЕУ ФОНДОВИ	КРЕДИТ	ВКУПНО
		во месеци	извори на финасирање во МКД							во МКД
	ПОДДРШКА НА ЛОКАЛЕН ЕКОНОМСКИ РАЗВОЈ									
1	Купување на софтверска лиценца за користење на податоци и информации за деловните субјекти во општина Гази Баба		200,000.00							**200,000.00**
2	Одржување на дигитална платформа Локална економија - берза на трудот во општина Гази Баба		100,000.00							**100,000.00**
4	Изработка на физибилити студија за изградба на фекална мрежа со мала ПСОВ во н.м. Идризово		500,000.00							**500,000.00**
6	Анкетно Испитување на деловното опкружување на општина Гази Баба		120,000.00							**120,000.00**
7	Изработка на Стратегија за ЛЕР за период 2026 - 2036 година		200,000.00							**200,000.00**
8	Финансиска поддршка - Субвенција на ЛАГ Скопска Црна Гора		700,000.00							**700,000.00**
9	Грант од ЕИБ процесиран преку МЖСПП за изградба на Фекална канализација во н.м.Гоце Делчев, фаза 2				32,000,000.00					**32,000,000.00**
10	Грант од Светска Банка процесиран преку Министерство за транспорт и врски за изградба на ул. Пехчевска и ул. 12 во населба Хиподром 2				19,200,000.00					**19,200,000.00**
	ПРОЕКТИ ЗА ЕНЕРГЕТСКА ЕФИКАСНОСТ									

ПРОГРАМА ЗА ИМЕНУВАЊЕ НА ПРОГРАМА ЗА ЛОКАЛЕН ЕКОНОМСКИ РАЗВОЈ НА ОПШТИНА ГАЗИ БАБА ЗА 2025 ГОДИНА

Бр.	Планирана активност	ПЕРИОД НА РЕАЛИЗАЦИЈА	ПЛАНИРАНИ СРЕДСТВА							
			БУЏЕТ НА ОГБ	ДОНАЦИЈА	БУЏЕТ НА РМ	БУЏЕТ НА ГРАД СКОПЈЕ	ЦЕНТАР ЗА РАЗВОЈ НА СКОПСКИ ПЛАНСКИ РЕГИОН	ЕУ ФОНДОВИ	КРЕДИТ	ВКУПНО
		во месеци	извори на финасирање во МКД							во МКД
11	Грант во износ од 20% и подзаем (on - lending по ЕУ либор услови на Светска Банка) во износ од 80%, процесирани преку Министерството за финансии и проектот ПСЕЕП, за имплементација на ЕЕ мерки на пет јавни објекти во ОГБ. Во I фаза изработка на техничка документација, во II фаза изведба. Техничката документација ќе биде изработена од проектот ПСЕЕП.				0.00				0.00	**0.00**
12	Подготовка на Програма за енергетска ефикасност на ОГБ за периодот 2026 - 2029 година		300,000.00							**300,000.00**
14	Финансиска поддршка за реконструкција на постојни лифтови и поставување на нови лифтови во станбени згради во општина Гази Баба		1,200,000.00							**1,200,000.00**
15	Финансиска поддршка за реконструкција или рехабилитација на кровови на станбени згради и индивидуални домаќинства во социјален ризик во општина Гази Баба		1,400,000.00							**1,400,000.00**
	ВКУПНО		**4,720,000.00**	**0.00**	**51,200,000.00**	**0.00**	**0.00**	**0.00**	**0.00**	**55,920,000.00**
	Структура во %		**8.44**	**0.00**	**91.56**	**0.00**	**0.00**	**0.00**	**0.00**	

С О В Е Т НА О П Ш Т И Н А Г А З И Б А Б А - С К О П Ј Е

Предлагач: Градоначалник на Општина Гази Баба

Изготвувач: Сектор за финансиски прашања

Претставници: Мариела Христова, раководител на одделение

Александра Мирчевски, советник

ПРЕДЛОГ - ОДЛУКА

ЗА ИЗМЕНУВАЊЕ И ДОПОЛНУВАЊЕ НА БУЏЕТОТ НА ОПШТИНА ГАЗИ БАБА ЗА 2025 ГОДИНА

СКОПЈЕ, ЈУЛИ 2025 ГОДИНА

Врз основа на член 36 став 1 точка 2 од Законот за локалната самоупава(Службен весник на РМ бр. 5/2002год и Службен весник на РСМ бр. 202/2024.) и член 29 став 1 од Законот за финансирање на единиците на локалната самоуправа (Службен весник на РМ бр. 61/2004, 96/2004, 67/2007, 156/2009, 47/2011, 192/2015, 209/2018, Службен весник на РСМ бр. 244/2019, 53/2021, 77/2021,150/2021,173/2022, 170/2024 и 37/2025), Советот на општината ГАЗИ БАБА на **63та** седница, одржана на 15.07.2025 година, донесе:

ИЗМЕНИ И ДОПОЛНУВАЊА НА БУЏЕТОТ

на Општина ГАЗИ БАБА за 2025

1. Општ дел

Член 1

Буџетот на Општината **ГАЗИ БАБА** за **2025** година, се состои од :

I. Вкупни приходи	**1.631.006.914**	**1.794.385.923**
Даночни приходи	542.169.407	617.934.275
Неданочни приходи	77.750.000	82.280.000
Капитални приходи	89.000.000	89.000.000
Приходи од дотации	692.079.959	692.079.959
Приходи од трансфери	226.544.548	303.128.689
Приходи од донации	3.463.000	9.963.000
II. Вкупни расходи	**1.705.562.076**	**1.880.800.456**
Од утврдени намени	1.704.362.076	1.879.600.456
Расходи од резерви	1.200.000	1.200.000
III. Дефицит	**-74.555.162**	**-86.414.533**
IV. Финансирање	**74.555.162**	**86.414.533**
Прилив	**81.755.162**	**93.614.533**
Домаш.задолжувања	0	0
Депозити	**81.755.162**	**93.614.533**
Одлив	7.200.000	7.200.000
Отплата на главница	7.200.000	7.200.000

Член 2

Приходите на Буџетот по видови на приходи се утврдени во билансот на приходи, а расходит по основни намени се утврдени во билансот на расходи и тоа како што следува :

БИЛАНС НА ПРИХОДИ - ребаланс

Ниво на: Ставка

	975.428.703	**1.135.579.041**	**40.000.000**	**44.530.000**	**692.079.959**	**696.138.001**	**5.253.414**	**11.753.414**	**0**	**0**	**1.712.762.076**	**1.888.000.456**

Категорија Ставка	О П И С	Буџетски приходи		Приходи од самофинансирачки активности		Приходи од дотации		Приходи од донации		Приходи од кредити		**Вкупни приходи**	
		Буџет	Ребаланс	Буџет	Ребаланс	Буџет	Ребаланс	Буџет	Ребаланс	Буџет	Ребаланс	Буџет	Ребаланс
71	**ДАНОЧНИ ПРИХОДИ**	**542.169.407**	**617.934.275**	**0**	**0**	**0**	**0**	**0**	**0**	**0**	**0**	**542.169.407**	**617.934.275**
711	Данок од доход, од добивка и од капитални добивки	64.510.000	64.510.000	0	0	0	0	0	0	0	0	64.510.000	64.510.000
713	Даноци на имот	184.000.000	184.000.000	0	0	0	0	0	0	0	0	184.000.000	184.000.000
717	Даноци на специфични услуги	293.559.407	369.324.275	0	0	0	0	0	0	0	0	293.559.407	369.324.275
718	Такси на користење или дозволи за врШење на дејност	100.000	100.000	0	0	0	0	0	0	0	0	100.000	100.000
72	**НЕДАНОЧНИ ПРИХОДИ**	**37.750.000**	**37.750.000**	**40.000.000**	**44.530.000**	**0**	**0**	**0**	**0**	**0**	**0**	**77.750.000**	**82.280.000**
722	Глоби, судски и административни такси	2.100.000	2.100.000	0	0	0	0	0	0	0	0	2.100.000	2.100.000
723	Такси и надоместоци	100.000	100.000	40.000.000	44.530.000	0	0	0	0	0	0	40.100.000	44.630.000
725	Други неданочни приходи	35.550.000	35.550.000	0	0	0	0	0	0	0	0	35.550.000	35.550.000
73	**КАПИТАЛНИ ПРИХОДИ**	**89.000.000**	**89.000.000**	**0**	**0**	**0**	**0**	**0**	**0**	**0**	**0**	**89.000.000**	**89.000.000**
733	Продажба на земјиште и нематеријални вложувања	89.000.000	89.000.000	0	0	0	0	0	0	0	0	89.000.000	89.000.000
74	**ТРАНСФЕРИ И ДОНАЦИИ**	**306.509.296**	**390.894.766**	**0**	**0**	**692.079.959**	**696.138.001**	**5.253.414**	**11.753.414**	**0**	**0**	**1.003.842.669**	**1.098.786.181**
741	Трансфери од други нивоа на власт	306.509.296	390.894.766	0	0	692.079.959	696.138.001	1.790.414	1.790.414	0	0	1.000.379.669	1.088.823.181
742	Донации од странство	0	0	0	0	0	0	3.463.000	9.963.000	0	0	3.463.000	9.963.000

БИЛАНС НА РАСХОДИ - ребаланс

Ниво на: Ставка

Категорија Ставка	О П И С	Буџетски расходи		Расходи од самофинансирачки активности		Расходи од дотации		Расходи од донации		Расходи од кредити		**Вкупни расходи**	
		Буџет	Ребаланс	Буџет	Ребаланс	Буџет	Ребаланс	Буџет	Ребаланс	Буџет	Ребаланс	Буџет	Ребаланс
		975.428.703	**1.135.579.041**	**40.000.000**	**44.530.000**	**692.079.959**	**696.138.001**	**5.253.414**	**11.753.414**	**0**	**0**	**1.712.762.076**	**1.888.000.456**
40	**ПЛАТИ И НАДОМЕСТОЦИ**	**112.760.000**	**112.760.000**	**0**	**0**	**567.575.000**	**594.775.000**	**0**	**0**	**0**	**0**	**680.335.000**	**707.535.000**
401	Основни плати	69.520.000	69.520.000	0	0	401.075.000	420.575.000	0	0	0	0	470.595.000	490.095.000
402	Придонеси за социјално осигурување	29.740.000	29.740.000	0	0	156.000.000	163.700.000	0	0	0	0	185.740.000	193.440.000
404	Надоместоци	13.500.000	13.500.000	0	0	10.500.000	10.500.000	0	0	0	0	24.000.000	24.000.000
41	**РЕЗЕРВИ И НЕДЕФИНИРАНИ РАСХОДИ**	**1.200.000**	**1.200.000**	**0**	**0**	**0**	**0**	**0**	**0**	**0**	**0**	**1.200.000**	**1.200.000**
412	Постојана резерва (непредвидливи расходи)	400.000	400.000	0	0	0	0	0	0	0	0	400.000	400.000
413	Тековни резерви (разновидни расходи)	800.000	800.000	0	0	0	0	0	0	0	0	800.000	800.000
42	**СТОКИ И УСЛУГИ**	**183.513.877**	**199.493.877**	**36.950.000**	**41.330.000**	**116.119.959**	**95.978.001**	**4.574.051**	**11.074.051**	**0**	**0**	**341.157.887**	**347.875.929**
420	Патни и дневни расходи	550.000	550.000	250.000	310.000	0	0	1.814.000	7.814.000	0	0	2.614.000	8.674.000
421	Комунални услуги, греење, комуникација и транспорт	35.633.052	48.677.252	9.100.000	9.250.000	57.254.959	38.113.001	0	0	0	0	101.988.011	96.040.253
423	Материјали и ситен инвентар	38.090.825	38.251.825	20.900.000	22.070.000	12.215.000	12.215.000	1.101.051	1.101.051	0	0	72.306.876	73.637.876
424	Поправки и тековно одржување	59.290.000	61.290.000	3.100.000	3.900.000	33.800.000	32.800.000	0	0	0	0	96.190.000	97.990.000
425	Договорни услуги	17.950.000	18.054.800	2.200.000	4.000.000	12.850.000	12.850.000	1.581.000	2.081.000	0	0	34.581.000	36.985.800
426	Други тековни расходи	9.500.000	7.570.000	1.400.000	1.800.000	0	0	78.000	78.000	0	0	10.978.000	9.448.000
427	Привремени вработувања	22.500.000	25.100.000	0	0	0	0	0	0	0	0	22.500.000	25.100.000
45	**КАМАТНИ ПЛАЌАЊА**	**4.500.000**	**4.500.000**	**0**	**0**	**0**	**0**	**0**	**0**	**0**	**0**	**4.500.000**	**4.500.000**
452	Каматни плаќања кон домашни кредитори	4.500.000	4.500.000	0	0	0	0	0	0	0	0	4.500.000	4.500.000
46	**СУБВЕНЦИИ И ТРАНСФЕРИ**	**97.141.073**	**94.398.623**	**500.000**	**500.000**	**5.385.000**	**5.385.000**	**529.363**	**529.363**	**0**	**0**	**103.555.436**	**100.812.986**
461	Субвенции за јавни претпријатија	39.248.760	36.248.760	0	0	0	0	0	0	0	0	39.248.760	36.248.760
463	Трансфери до невладини организации	21.035.650	21.635.650	0	0	0	0	0	0	0	0	21.035.650	21.635.650
464	Разни трансфери	36.856.663	36.514.213	500.000	500.000	5.385.000	5.385.000	529.363	529.363	0	0	43.271.026	42.928.576
47	**СОЦИЈАЛНИ БЕНЕФИЦИИ**	**3.500.000**	**4.000.000**	**0**	**0**	**0**	**0**	**0**	**0**	**0**	**0**	**3.500.000**	**4.000.000**
471	Социјални надоместоци	3.500.000	4.000.000	0	0	0	0	0	0	0	0	3.500.000	4.000.000
48	**КАПИТАЛНИ РАСХОДИ**	**565.613.753**	**712.026.541**	**2.550.000**	**2.700.000**	**3.000.000**	**0**	**150.000**	**150.000**	**0**	**0**	**571.313.753**	**714.876.541**
480	Купување на опрема и машини	1.600.000	1.600.000	1.100.000	1.100.000	1.500.000	0	0	0	0	0	4.200.000	2.700.000
482	Други градежни објекти	541.813.753	677.766.541	0	0	0	0	150.000	150.000	0	0	541.963.753	677.916.541
483	Купување на мебел	0	0	1.450.000	1.600.000	1.500.000	0	0	0	0	0	2.950.000	1.600.000
485	Вложувања и нефинансиски средства	10.000.000	25.000.000	0	0	0	0	0	0	0	0	10.000.000	25.000.000

БИЛАНС НА РАСХОДИ - ребаланс

Ниво на: Ставка

		Буџетски расходи		Расходи од самофинансирачки активности		Расходи од дотации		Расходи од донации		Расходи од кредити		**Вкупни расходи**	
Категорија Ставка	О П И С	Буџет	Ребаланс	Буџет	Ребаланс	Буџет	Ребаланс	Буџет	Ребаланс	Буџет	Ребаланс	Буџет	Ребаланс
		975.428.703	**1.135.579.041**	**40.000.000**	**44.530.000**	**692.079.959**	**696.138.001**	**5.253.414**	**11.753.414**	**0**	**0**	**1.712.762.076**	**1.888.000.456**
489	Капитални субвенции за претпријатија и невладини организации	12.200.000	7.660.000	0	0	0	0	0	0	0	0	12.200.000	7.660.000
49	**ОТПЛАТА НА ГЛАВНИЦА**	**7.200.000**	**7.200.000**	**0**	**0**	**0**	**0**	**0**	**0**	**0**	**0**	**7.200.000**	**7.200.000**
492	Отплата на главнина кон домашни институции	7.200.000	7.200.000	0	0	0	0	0	0	0	0	7.200.000	7.200.000

БИЛАНС НА КАПИТАЛНИ РАСХОДИ - ребаланс

Ниво на: Ставка

		Буџетски расходи		Расходи од самофинансирачки активности		Расходи од дотации		Расходи од донации		Расходи од кредити		**Вкупни расходи**	
Категорија Ставка	О П И С	Буџет	Ребаланс	Буџет	Ребаланс	Буџет	Ребаланс	Буџет	Ребаланс	Буџет	Ребаланс	Буџет	Ребаланс
		565.613.753	**712.026.541**	**2.550.000**	**2.700.000**	**3.000.000**	**0**	**150.000**	**150.000**	**0**	**0**	**571.313.753**	**714.876.541**
48	**КАПИТАЛНИ РАСХОДИ**	**565.613.753**	**712.026.541**	**2.550.000**	**2.700.000**	**3.000.000**	**0**	**150.000**	**150.000**	**0**	**0**	**571.313.753**	**714.876.541**
480	Купување на опрема и машини	1.600.000	1.600.000	1.100.000	1.100.000	1.500.000	0	0	0	0	0	4.200.000	2.700.000
482	Други градежни објекти	541.813.753	677.766.541	0	0	0	0	150.000	150.000	0	0	541.963.753	677.916.541
483	Купување на мебел	0	0	1.450.000	1.600.000	1.500.000	0	0	0	0	0	2.950.000	1.600.000
485	Вложувања и нефинансиски средства	10.000.000	25.000.000	0	0	0	0	0	0	0	0	10.000.000	25.000.000
489	Капитални субвенции за претпријатија и невладини организации	12.200.000	7.660.000	0	0	0	0	0	0	0	0	12.200.000	7.660.000

БИЛАНС НА ТЕКОВНО - ОПЕРАТИВНИ РАСХОДИ - ребаланс

Ниво на: Ставка

Категорија Ставка	О П И С	Буџетски расходи		Расходи од самофинансирачки активности		Расходи од дотации		Расходи од донации		Расходи од кредити		**Вкупни расходи**	
		Буџет	Ребаланс	Буџет	Ребаланс	Буџет	Ребаланс	Буџет	Ребаланс	Буџет	Ребаланс	Буџет	Ребаланс
		409.814.950	**423.552.500**	**37.450.000**	**41.830.000**	**689.079.959**	**696.138.001**	**5.103.414**	**11.603.414**	**0**	**0**	**1.141.448.323**	**1.173.123.915**
40	**ПЛАТИ И НАДОМЕСТОЦИ**	**112.760.000**	**112.760.000**	**0**	**0**	**567.575.000**	**594.775.000**	**0**	**0**	**0**	**0**	**680.335.000**	**707.535.000**
401	Основни плати	69.520.000	69.520.000	0	0	401.075.000	420.575.000	0	0	0	0	470.595.000	490.095.000
402	Придонеси за социјално осигурување	29.740.000	29.740.000	0	0	156.000.000	163.700.000	0	0	0	0	185.740.000	193.440.000
404	Надоместоци	13.500.000	13.500.000	0	0	10.500.000	10.500.000	0	0	0	0	24.000.000	24.000.000
41	**РЕЗЕРВИ И НЕДЕФИНИРАНИ РАСХОДИ**	**1.200.000**	**1.200.000**	**0**	**0**	**0**	**0**	**0**	**0**	**0**	**0**	**1.200.000**	**1.200.000**
412	Постојана резерва (непредвидливи расходи)	400.000	400.000	0	0	0	0	0	0	0	0	400.000	400.000
413	Тековни резерви (разновидни расходи)	800.000	800.000	0	0	0	0	0	0	0	0	800.000	800.000
42	**СТОКИ И УСЛУГИ**	**183.513.877**	**199.493.877**	**36.950.000**	**41.330.000**	**116.119.959**	**95.978.001**	**4.574.051**	**11.074.051**	**0**	**0**	**341.157.887**	**347.875.929**
420	Патни и дневни расходи	550.000	550.000	250.000	310.000	0	0	1.814.000	7.814.000	0	0	2.614.000	8.674.000
421	Комунални услуги, греење, комуникација и транспорт	35.633.052	48.677.252	9.100.000	9.250.000	57.254.959	38.113.001	0	0	0	0	101.988.011	96.040.253
423	Материјали и ситен инвентар	38.090.825	38.251.825	20.900.000	22.070.000	12.215.000	12.215.000	1.101.051	1.101.051	0	0	72.306.876	73.637.876
424	Поправки и тековно одржување	59.290.000	61.290.000	3.100.000	3.900.000	33.800.000	32.800.000	0	0	0	0	96.190.000	97.990.000
425	Договорни услуги	17.950.000	18.054.800	2.200.000	4.000.000	12.850.000	12.850.000	1.581.000	2.081.000	0	0	34.581.000	36.985.800
426	Други тековни расходи	9.500.000	7.570.000	1.400.000	1.800.000	0	0	78.000	78.000	0	0	10.978.000	9.448.000
427	Привремени вработувања	22.500.000	25.100.000	0	0	0	0	0	0	0	0	22.500.000	25.100.000
45	**КАМАТНИ ПЛАЌАЊА**	**4.500.000**	**4.500.000**	**0**	**0**	**0**	**0**	**0**	**0**	**0**	**0**	**4.500.000**	**4.500.000**
452	Каматни плаќања кон домашни кредитори	4.500.000	4.500.000	0	0	0	0	0	0	0	0	4.500.000	4.500.000
46	**СУБВЕНЦИИ И ТРАНСФЕРИ**	**97.141.073**	**94.398.623**	**500.000**	**500.000**	**5.385.000**	**5.385.000**	**529.363**	**529.363**	**0**	**0**	**103.555.436**	**100.812.986**
461	Субвенции за јавни претпријатија	39.248.760	36.248.760	0	0	0	0	0	0	0	0	39.248.760	36.248.760
463	Трансфери до невладини организации	21.035.650	21.635.650	0	0	0	0	0	0	0	0	21.035.650	21.635.650
464	Разни трансфери	36.856.663	36.514.213	500.000	500.000	5.385.000	5.385.000	529.363	529.363	0	0	43.271.026	42.928.576
47	**СОЦИЈАЛНИ БЕНЕФИЦИИ**	**3.500.000**	**4.000.000**	**0**	**0**	**0**	**0**	**0**	**0**	**0**	**0**	**3.500.000**	**4.000.000**
471	Социјални надоместоци	3.500.000	4.000.000	0	0	0	0	0	0	0	0	3.500.000	4.000.000
49	**ОТПЛАТА НА ГЛАВНИЦА**	**7.200.000**	**7.200.000**	**0**	**0**	**0**	**0**	**0**	**0**	**0**	**0**	**7.200.000**	**7.200.000**
492	Отплата на главнина кон домашни институции	7.200.000	7.200.000	0	0	0	0	0	0	0	0	7.200.000	7.200.000

БУЏЕТСКИ РАСХОДИ ПО ФУНКЦИИ НА ЕЛС

Ниво на: СТАВКА

Фун.ста. Фун.код	О П И С	Б У Џ Е Т					
		Буџет	Самофинан. активности	Дотации	Донации	Кредити	ВКУПНО
		1.135.579.041	**44.530.000**	**696.138.001**	**11.753.414**	**0**	**1.888.000.456**
701	**ОПшТИ ЈАВНИ СЛУЖБИ**	**199.081.052**	**0**	**0**	**1.250.414**	**0**	**200.331.466**
7011	ИЗВТШНИ И ЗАКОНОДАВНИ ОРГАНИ, ФИНАНСИСКИ И ФИСКАЛНИ РАБОТИ, НАДВОРЕШНИ РАБОТИ	199.081.052	0	0	1.250.414	0	200.331.466
702	**ОДБРАНА**	**1.955.000**	**0**	**0**	**0**	**0**	**1.955.000**
7022	ЦИВИЛНА ОДБРАНА	1.955.000	0	0	0	0	1.955.000
704	**ЕКОНОМСКИ РАБОТИ**	**359.183.283**	**0**	**0**	**0**	**0**	**359.183.283**
7044	РУДАРСТВО, ЗАНАЕТЧИСТВО И ГРАДЕЖНИШТВО	313.499.990	0	0	0	0	313.499.990
7045	ТРАНСПОРТ	45.683.293	0	0	0	0	45.683.293
705	**ЗАШТИТА НА ЖИВОТНА СРЕДИНА**	**115.781.362**	**0**	**0**	**0**	**0**	**115.781.362**
7051	УПРАВУВАЊЕ СО ОТПАДОЦИТЕ	54.900.000	0	0	0	0	54.900.000
7052	УПРАВУВАЊЕ СО ОТПАДНИ ВОДИ	44.230.812	0	0	0	0	44.230.812
7056	ЗАШТИТА НА ЖИВОТНА СРЕДИНА	16.650.550	0	0	0	0	16.650.550
706	**ЖИВЕАЛИШТА И РАЗВОЈ НА ЗАЕДНИЦАТА**	**121.628.760**	**0**	**0**	**0**	**0**	**121.628.760**
7062	РАЗВОЈ НА ЗАЕДНИЦАТА	11.520.000	0	0	0	0	11.520.000
7064	ОСВЕТЛУВАЊЕ НА УЛИЦИ	66.200.000	0	0	0	0	66.200.000
7066	ДРУГИ ЖИВЕАЛИШТА И РАЗВОЈ НА ЗАЕДНИЦАТА	43.908.760	0	0	0	0	43.908.760
708	**РЕКРЕАЦИЈА, КУЛТУРА И РЕЛИГИЈА**	**104.029.383**	**0**	**0**	**0**	**0**	**104.029.383**
7081	СПОРТСКИ И РЕКРЕАТИВНИ УСЛУГИ	11.000.000	0	0	0	0	11.000.000
7082	УСЛУГИ ЗА КУЛТУРА	93.029.383	0	0	0	0	93.029.383
709	**ОБРАЗОВАНИЕ**	**233.820.201**	**44.530.000**	**696.138.001**	**10.503.000**	**0**	**984.991.202**
7091	ПЕДАГОШКО И ОСНОВНО ОБРАЗОВАНИЕ	233.820.201	44.530.000	696.138.001	10.503.000	0	984.991.202
710	**СОЦИЈАЛНА ЗАШТИТА**	**100.000**	**0**	**0**	**0**	**0**	**100.000**
7109	ДРУГА СОЦИЈАЛНА ЗАШТИТА	100.000	0	0	0	0	100.000

ФУНКЦИОНАЛНИ РАСХОДИ

Ниво на: ПОТПРОГРАМИ

Фун.код Потпр.	О П И С	Б У Џ Е Т					
		Буџет	Самофинан. активности	Дотации	Донации	Кредити	ВКУПНО
		1.135.579.041	**44.530.000**	**696.138.001**	**11.753.414**	**0**	**1.888.000.456**
7011	**ИЗВТШНИ И ЗАКОНОДАВНИ ОРГАНИ, ФИНАНСИСКИ И ФИСКАЛНИ РАБОТИ, НАДВОРЕШНИ РАБОТИ**	**199.081.052**	**0**	**0**	**1.250.414**	**0**	**200.331.466**
A00	СОВЕТ НА ОПШТИНА	11.400.000	0	0	0	0	11.400.000
A10	ИЗБОРНИ АКТИВНОСТИ И РЕФЕРЕНДУМИ	0	0	0	0	0	0
D00	ГРАДОНАЧАЛНИК	13.363.000	0	0	0	0	13.363.000
E00	ОПШТИНСКА АДМИНИСТРАЦИЈА	172.718.052	0	0	1.250.414	0	173.968.466
EA0	КАПИТАЛНИ ТРОШОЦИ НА ОПШТИНА	1.600.000	0	0	0	0	1.600.000
7022	**ЦИВИЛНА ОДБРАНА**	**1.955.000**	**0**	**0**	**0**	**0**	**1.955.000**
Q00	ЗАШТИТА И СПАСУВАЊЕ	1.955.000	0	0	0	0	1.955.000
7044	**РУДАРСТВО, ЗАНАЕТЧИСТВО И ГРАДЕЖНИШТВО**	**313.499.990**	**0**	**0**	**0**	**0**	**313.499.990**
F20	УРЕДУВАЊЕ НА ГРАДЕЖНО ЗЕМЈИШТЕ	850.000	0	0	0	0	850.000
FA0	УРЕДУВАЊЕ НА ГРАДЕЖНО ЗЕМЈИШТЕ (КАПИТАЛНИ ТРОШОЦИ)	252.002.672	0	0	0	0	252.002.672
FAE	Изградба на комунална и сообракајна инфраструктура на комплекс ЕАСТ ГАТЕ	22.147.318	0	0	0	0	22.147.318
FAL	Изградба и проШирување на дел од улица Лазар Поп Трајков во н.м. Автокоманда	500.000	0	0	0	0	500.000
FAO	Уредување на градеШно земјиШте (капитални расходи) во н.м. Хиподром2	38.000.000	0	0	0	0	38.000.000
7045	**ТРАНСПОРТ**	**45.683.293**	**0**	**0**	**0**	**0**	**45.683.293**
J60	ОДРЖУВАЊЕ И ЗАШТИТА НА ЛОКАЛНИ ПАТИШТА, УЛИЦИ И РЕГУЛИРАЊЕ НА РЕЖИМ НА СООБРАКАЈОТ	4.000.000	0	0	0	0	4.000.000
JD0	ИЗГРАДБА И РЕКОНСТРУКЦИЈА НА ЛОКАЛНИ ПАТИШТА И УЛИЦИ	1.800.000	0	0	0	0	1.800.000
JDA	Реконструкција на улица Жан Жорес во населба Маџари оп Гази Баба	1.256.421	0	0	0	0	1.256.421
JDB	Реконструкција на улица Париска Комуна во населено место Маџари Хиподром, оп Гази Баба	1.643.394	0	0	0	0	1.643.394
JDE	Реконструкција на ул.Палмиро Тољати , населба Методија Андонов Ченто, оп Гази Баба	7.972.550	0	0	0	0	7.972.550
JDG	Реконструкција на дел од улица 519 во населено место Керамидница, оп Гази Баба	4.240.608	0	0	0	0	4.240.608
JDK	Рехабилитација на пристапен пат до гробишта Камник	1.671.035	0	0	0	0	1.671.035
JDM	Изградба на новопроектирана улица 1 во градски четврт СИ 04 - Блок 3	12.938.318	0	0	0	0	12.938.318
JDO	Рехабилитација на ул. Ордан Поп Јорданов, населено место Маџари 1, оп Гази Баба	2.066.714	0	0	0	0	2.066.714
JDP	Рехабилитација на ул. Петре Филиповски-Гарката, населба Триангла оп Гази Баба	1.508.125	0	0	0	0	1.508.125
JDS	Рекабилитација на ул.22 во населено место Сингелиќ , оп Гази Баба	1.900.055	0	0	0	0	1.900.055

ФУНКЦИОНАЛНИ РАСХОДИ

Ниво на: ПОТПРОГРАМИ

Фун.код Потпр.	О П И С	Б У Џ Е Т					
		Буџет	Самофинан. активности	Дотации	Донации	Кредити	ВКУПНО
		1.135.579.041	**44.530.000**	**696.138.001**	**11.753.414**	**0**	**1.888.000.456**
JDT	Реконструкција на ул. 30 Чукур Мало н.м. Трубарево , оп Гази Баба	1.874.890	0	0	0	0	1.874.890
JDV	Изградба на улица 2 со фаза водовод и фекална мрежа во населба Железара, оп Гази Баба	2.811.183	0	0	0	0	2.811.183
7051	**УПРАВУВАЊЕ СО ОТПАДОЦИТЕ**	**54.900.000**	**0**	**0**	**0**	**0**	**54.900.000**
J40	ЈАВНА ЧИСТОТА	54.900.000	0	0	0	0	54.900.000
7052	**УПРАВУВАЊЕ СО ОТПАДНИ ВОДИ**	**44.230.812**	**0**	**0**	**0**	**0**	**44.230.812**
JIA	Изградба на фаза на вакумска фекална мрежа со еден модул за ПСОВ н.м. Јурумлери	27.000.000	0	0	0	0	27.000.000
JIB	Изградба на примарна фекална канализација во н.м.Смиљковци,ЦреШево,ВиниЧе	0	0	0	0	0	0
JIG	Изградба на атмосферска канализација по улица Гемиџиска и улица Филип ФилиповиЌ во населба Железара, оп.Гази Баба	4.118.110	0	0	0	0	4.118.110
JII	Изградба на секундарна фекална канализација за н.м. Идризово, оп Гази Баба	3.257.672	0	0	0	0	3.257.672
JIJ	Изградба на фекална вакумска канализација во зона 1 и зона 4 во н.м. Јурумлери, оп Гази Баба	9.855.030	0	0	0	0	9.855.030
7056	**ЗАШТИТА НА ЖИВОТНА СРЕДИНА**	**16.650.550**	**0**	**0**	**0**	**0**	**16.650.550**
J70	ОДРЖУВАЊЕ И КОРИСТЕЊЕ НА ПАРКОВИ И ЗЕЛЕНИЛО	11.700.000	0	0	0	0	11.700.000
R10	ЗАШТИТА НА ЖИВОТНА СРЕДИНА И ПРИРОДА	4.950.550	0	0	0	0	4.950.550
7062	**РАЗВОЈ НА ЗАЕДНИЦАТА**	**11.520.000**	**0**	**0**	**0**	**0**	**11.520.000**
F10	УРБАНИСТИЧКО ПЛАНИРАЊЕ	6.800.000	0	0	0	0	6.800.000
G10	ПОДДРШКА НА ЛОКАЛНИОТ ЕКОНОМСКИ РАЗВОЈ	4.720.000	0	0	0	0	4.720.000
7064	**ОСВЕТЛУВАЊЕ НА УЛИЦИ**	**66.200.000**	**0**	**0**	**0**	**0**	**66.200.000**
J30	ЈАВНО ОСВЕТЛУВАЊЕ	38.000.000	0	0	0	0	38.000.000
JA0	ИЗГРАДБА НА ЈАВНО ОСВЕТЛУВАЊЕ	4.800.000	0	0	0	0	4.800.000
JAB	Реконструкција на улично осветлување преку набавка и имплементација на паметни Л	23.400.000	0	0	0	0	23.400.000
7066	**ДРУГИ ЖИВЕАЛИШТА И РАЗВОЈ НА ЗАЕДНИЦАТА**	**43.908.760**	**0**	**0**	**0**	**0**	**43.908.760**
J80	ДРУГИ КОМУНАЛНИ УСЛУГИ	36.248.760	0	0	0	0	36.248.760
JL0	ДРУГИ КОМУНАЛНИ УСЛУГИ (КАПИТАЛНИ РАСХОДИ)	7.660.000	0	0	0	0	7.660.000
7081	**СПОРТСКИ И РЕКРЕАТИВНИ УСЛУГИ**	**11.000.000**	**0**	**0**	**0**	**0**	**11.000.000**
L00	СПОРТ И РЕКРЕАЦИЈА	11.000.000	0	0	0	0	11.000.000
7082	**УСЛУГИ ЗА КУЛТУРА**	**93.029.383**	**0**	**0**	**0**	**0**	**93.029.383**
K40	КУЛТУРНИ МАНИФЕСТАЦИИ И ТВОРЕШТВО	5.790.000	0	0	0	0	5.790.000
KAO	Реконструкција на дом за култура во населба Ченто	87.239.383	0	0	0	0	87.239.383

ФУНКЦИОНАЛНИ РАСХОДИ

Ниво на: ПОТПРОГРАМИ

		1.135.579.041	44.530.000	696.138.001	11.753.414	0	1.888.000.456
Фун.код Потпр.	О П И С	Б У Џ Е Т					
		Буџет	Самофинан. активности	Дотации	Донации	Кредити	ВКУПНО
7091	**ПЕДАГОШКО И ОСНОВНО ОБРАЗОВАНИЕ**	**233.820.201**	**44.530.000**	**696.138.001**	**10.503.000**	**0**	**984.991.202**
N10	ОСНОВНО ОБРАЗОВАНИЕ	28.357.138	6.120.000	552.839.738	8.963.000	0	596.279.876
NA0	КАПИТАЛНИ РАСХОДИ ЗА ОСНОВНО ОБРАЗОВАНИЕ	0	200.000	0	0	0	200.000
NAC	Изградба на училиШна фискултурна сала во ОУ Наум Охридски н.м. ЦреШево	26.227.984	0	0	0	0	26.227.984
NAG	Изградба на училишна спортска сала во ООУ Григор Прличев населба Железара	5.000.000	0	0	0	0	5.000.000
NAK	Изградба на нова училиШна зграда на ОУ Крсте Мисирков	52.801.329	0	0	0	0	52.801.329
NAT	Доградба на ООУ Крум ТоШев населено место Трубарево	6.224.939	0	0	0	0	6.224.939
V10	ДЕТСКИ ГРАДИНКИ	16.700.000	35.710.000	143.298.263	1.390.000	0	197.098.263
VA0	КАПИТАЛНИ РАСХОДИ ЗА ДЕТСКИ ГРАДИНКИ	0	2.500.000	0	150.000	0	2.650.000
VAI	Изградба на нова детска градинка во н.м. Инџиково	47.508.811	0	0	0	0	47.508.811
VAM	Изградба на детска градинка во населено место Маџари Триангла, оп Гази Баба	28.000.000	0	0	0	0	28.000.000
VAT	Изградба на нова детска градинка во н.м. Трубарево	23.000.000	0	0	0	0	23.000.000
7109	**ДРУГА СОЦИЈАЛНА ЗАШТИТА**	**100.000**	**0**	**0**	**0**	**0**	**100.000**
X10	РОДОВА ЕДНАКВОСТ	100.000	0	0	0	0	100.000

Член 3

Во членот 3 во посебниот дел на Буџетот на Општината за 2025 година се вршат следните измени:

ПОСЕБЕН ДЕЛ - ребаланс
Ниво: Ставка

	Буџетски расходи		Расходи од самофинансирачки активности		Расходи од дотации		Расходи од донации		Расходи од кредити		Вкупни расходи	
	975.428.703	**1.135.579.041**	**40.000.000**	**44.530.000**	**692.079.959**	**696.138.001**	**5.253.414**	**11.753.414**	**0**	**0**	**1.712.762.076**	**1.888.000.456**
Категорија Ставка О П И С	Буџет	Ребаланс	Буџет	Ребаланс	Буџет	Ребаланс	Буџет	Ребаланс	Буџет	Ребаланс	Буџет	Ребаланс
A0 СОВЕТ НА ОПшТИНА	11.400.000	11.400.000	0	0	0	0	0	0	0	0	11.400.000	11.400.000
ПРИХОДИ :												
A00 СОВЕТ НА ОПШТИНА	11.400.000	11.400.000	0	0	0	0	0	0	0	0	11.400.000	11.400.000
РАСХОДИ :												
40 ПЛАТИ И НАДОМЕСТОЦИ	**10.000.000**	**10.000.000**	**0**	**0**	**0**	**0**	**0**	**0**	**0**	**0**	**10.000.000**	**10.000.000**
401 Основни плати	1.050.000	1.050.000	0	0	0	0	0	0	0	0	1.050.000	1.050.000
404 Надоместоци	8.950.000	8.950.000	0	0	0	0	0	0	0	0	8.950.000	8.950.000
41 РЕЗЕРВИ И НЕДЕФИНИРАНИ РАСХОДИ	**1.200.000**	**1.200.000**	**0**	**0**	**0**	**0**	**0**	**0**	**0**	**0**	**1.200.000**	**1.200.000**
412 Постојана резерва (непредвидливи расходи)	400.000	400.000	0	0	0	0	0	0	0	0	400.000	400.000
413 Тековни резерви (разновидни расходи)	800.000	800.000	0	0	0	0	0	0	0	0	800.000	800.000
42 СТОКИ И УСЛУГИ	**200.000**	**200.000**	**0**	**0**	**0**	**0**	**0**	**0**	**0**	**0**	**200.000**	**200.000**
426 Други тековни расходи	200.000	200.000	0	0	0	0	0	0	0	0	200.000	200.000
A00 СОВЕТ НА ОПШТИНА	11.400.000	11.400.000	0	0	0	0	0	0	0	0	11.400.000	11.400.000
40 ПЛАТИ И НАДОМЕСТОЦИ	**10.000.000**	**10.000.000**	**0**	**0**	**0**	**0**	**0**	**0**	**0**	**0**	**10.000.000**	**10.000.000**
401 Основни плати	1.050.000	1.050.000	0	0	0	0	0	0	0	0	1.050.000	1.050.000
404 Надоместоци	8.950.000	8.950.000	0	0	0	0	0	0	0	0	8.950.000	8.950.000
41 РЕЗЕРВИ И НЕДЕФИНИРАНИ РАСХОДИ	**1.200.000**	**1.200.000**	**0**	**0**	**0**	**0**	**0**	**0**	**0**	**0**	**1.200.000**	**1.200.000**
412 Постојана резерва (непредвидливи расходи)	400.000	400.000	0	0	0	0	0	0	0	0	400.000	400.000
413 Тековни резерви (разновидни расходи)	800.000	800.000	0	0	0	0	0	0	0	0	800.000	800.000
42 СТОКИ И УСЛУГИ	**200.000**	**200.000**	**0**	**0**	**0**	**0**	**0**	**0**	**0**	**0**	**200.000**	**200.000**
426 Други тековни расходи	200.000	200.000	0	0	0	0	0	0	0	0	200.000	200.000

ПОСЕБЕН ДЕЛ - ребаланс
Ниво: Ставка

	Буџетски расходи		Расходи од самофинансирачки активности		Расходи од дотации		Расходи од донации		Расходи од кредити		**Вкупни расходи**	
	975.428.703	**1.135.579.041**	**40.000.000**	**44.530.000**	**692.079.959**	**696.138.001**	**5.253.414**	**11.753.414**	**0**	**0**	**1.712.762.076**	**1.888.000.456**
Категорија / Ставка — О П И С	Буџет	Ребаланс	Буџет	Ребаланс	Буџет	Ребаланс	Буџет	Ребаланс	Буџет	Ребаланс	Буџет	Ребаланс
A1 ИЗБОРНИ АКТИВНОСТИ И РЕФЕРЕНДУМ	1.500.000	0	0	0	0	0	0	0	0	0	1.500.000	0
ПРИХОДИ :												
A10 ИЗБОРНИ АКТИВНОСТИ И РЕФЕРЕНДУМИ	1.500.000	0	0	0	0	0	0	0	0	0	1.500.000	0
РАСХОДИ :												
46 СУБВЕНЦИИ И ТРАНСФЕРИ	**1.500.000**	**0**	**0**	**0**	**0**	**0**	**0**	**0**	**0**	**0**	**1.500.000**	**0**
464 Разни трансфери	1.500.000	0	0	0	0	0	0	0	0	0	1.500.000	0
A10 ИЗБОРНИ АКТИВНОСТИ И РЕФЕРЕНДУМИ	1.500.000	0	0	0	0	0	0	0	0	0	1.500.000	0
46 СУБВЕНЦИИ И ТРАНСФЕРИ	**1.500.000**	**0**	**0**	**0**	**0**	**0**	**0**	**0**	**0**	**0**	**1.500.000**	**0**
464 Разни трансфери	1.500.000	0	0	0	0	0	0	0	0	0	1.500.000	0

ПОСЕБЕН ДЕЛ - ребаланс
Ниво: Ставка

	Буџетски расходи		Расходи од самофинансирачки активности		Расходи од дотации		Расходи од донации		Расходи од кредити		Вкупни расходи	
	975.428.703	1.135.579.041	40.000.000	44.530.000	692.079.959	696.138.001	5.253.414	11.753.414	0	0	1.712.762.076	1.888.000.456
Категорија Ставка О П И С	Буџет	Ребаланс	Буџет	Ребаланс	Буџет	Ребаланс	Буџет	Ребаланс	Буџет	Ребаланс	Буџет	Ребаланс
D0 ГРАДОНАЧАЛНИК	12.863.000	13.363.000	0	0	0	0	0	0	0	0	12.863.000	13.363.000
ПРИХОДИ :												
D00 ГРАДОНАЧАЛНИК	12.863.000	13.363.000	0	0	0	0	0	0	0	0	12.863.000	13.363.000
РАСХОДИ :												
40 ПЛАТИ И НАДОМЕСТОЦИ	**2.265.000**	**2.265.000**	**0**	**0**	**0**	**0**	**0**	**0**	**0**	**0**	**2.265.000**	**2.265.000**
401 Основни плати	1.603.500	1.603.500	0	0	0	0	0	0	0	0	1.603.500	1.603.500
402 Придонеси за социјално осигурување	630.000	630.000	0	0	0	0	0	0	0	0	630.000	630.000
404 Надоместоци	31.500	31.500	0	0	0	0	0	0	0	0	31.500	31.500
42 СТОКИ И УСЛУГИ	**300.000**	**300.000**	**0**	**0**	**0**	**0**	**0**	**0**	**0**	**0**	**300.000**	**300.000**
420 Патни и дневни расходи	50.000	50.000	0	0	0	0	0	0	0	0	50.000	50.000
423 Материјали и ситен инвентар	200.000	200.000	0	0	0	0	0	0	0	0	200.000	200.000
426 Други тековни расходи	50.000	50.000	0	0	0	0	0	0	0	0	50.000	50.000
46 СУБВЕНЦИИ И ТРАНСФЕРИ	**9.298.000**	**9.798.000**	**0**	**0**	**0**	**0**	**0**	**0**	**0**	**0**	**9.298.000**	**9.798.000**
463 Трансфери до невладини организации	458.000	458.000	0	0	0	0	0	0	0	0	458.000	458.000
464 Разни трансфери	8.840.000	9.340.000	0	0	0	0	0	0	0	0	8.840.000	9.340.000
47 СОЦИЈАЛНИ БЕНЕФИЦИИ	**1.000.000**	**1.000.000**	**0**	**0**	**0**	**0**	**0**	**0**	**0**	**0**	**1.000.000**	**1.000.000**
471 Социјални надоместоци	1.000.000	1.000.000	0	0	0	0	0	0	0	0	1.000.000	1.000.000
D00 ГРАДОНАЧАЛНИК	12.863.000	13.363.000	0	0	0	0	0	0	0	0	12.863.000	13.363.000
40 ПЛАТИ И НАДОМЕСТОЦИ	**2.265.000**	**2.265.000**	**0**	**0**	**0**	**0**	**0**	**0**	**0**	**0**	**2.265.000**	**2.265.000**
401 Основни плати	1.603.500	1.603.500	0	0	0	0	0	0	0	0	1.603.500	1.603.500
402 Придонеси за социјално осигурување	630.000	630.000	0	0	0	0	0	0	0	0	630.000	630.000
404 Надоместоци	31.500	31.500	0	0	0	0	0	0	0	0	31.500	31.500
42 СТОКИ И УСЛУГИ	**300.000**	**300.000**	**0**	**0**	**0**	**0**	**0**	**0**	**0**	**0**	**300.000**	**300.000**
420 Патни и дневни расходи	50.000	50.000	0	0	0	0	0	0	0	0	50.000	50.000
423 Материјали и ситен инвентар	200.000	200.000	0	0	0	0	0	0	0	0	200.000	200.000
426 Други тековни расходи	50.000	50.000	0	0	0	0	0	0	0	0	50.000	50.000
46 СУБВЕНЦИИ И ТРАНСФЕРИ	**9.298.000**	**9.798.000**	**0**	**0**	**0**	**0**	**0**	**0**	**0**	**0**	**9.298.000**	**9.798.000**
463 Трансфери до невладини организации	458.000	458.000	0	0	0	0	0	0	0	0	458.000	458.000
464 Разни трансфери	8.840.000	9.340.000	0	0	0	0	0	0	0	0	8.840.000	9.340.000
47 СОЦИЈАЛНИ БЕНЕФИЦИИ	**1.000.000**	**1.000.000**	**0**	**0**	**0**	**0**	**0**	**0**	**0**	**0**	**1.000.000**	**1.000.000**
471 Социјални надоместоци	1.000.000	1.000.000	0	0	0	0	0	0	0	0	1.000.000	1.000.000

ПОСЕБЕН ДЕЛ - ребаланс
Ниво: Ставка

Категорија Ставка	О П И С	Буџетски расходи		Расходи од самофинансирачки активности		Расходи од дотации		Расходи од донации		Расходи од кредити		Вкупни расходи	
		Буџет	Ребаланс	Буџет	Ребаланс	Буџет	Ребаланс	Буџет	Ребаланс	Буџет	Ребаланс	Буџет	Ребаланс
		975.428.703	**1.135.579.041**	**40.000.000**	**44.530.000**	**692.079.959**	**696.138.001**	**5.253.414**	**11.753.414**	**0**	**0**	**1.712.762.076**	**1.888.000.456**
E0	ОПшТИНСКА АДМИНИСТРАЦИЈА	172.308.052	172.718.052	0	0	0	0	1.250.414	1.250.414	0	0	173.558.466	173.968.466
	ПРИХОДИ :												
E00	ОПШТИНСКА АДМИНИСТРАЦИЈА	172.308.052	172.718.052	0	0	0	0	1250414	1250414	0	0	173.558.466	173.968.466
	РАСХОДИ :												
40	**ПЛАТИ И НАДОМЕСТОЦИ**	**100.495.000**	**100.495.000**	**0**	**0**	**0**	**0**	**0**	**0**	**0**	**0**	**100.495.000**	**100.495.000**
401	Основни плати	66.866.500	66.866.500	0	0	0	0	0	0	0	0	66.866.500	66.866.500
402	Придонеси за социјално осигурување	29.110.000	29.110.000	0	0	0	0	0	0	0	0	29.110.000	29.110.000
404	Надоместоци	4.518.500	4.518.500	0	0	0	0	0	0	0	0	4.518.500	4.518.500
42	**СТОКИ И УСЛУГИ**	**49.563.052**	**49.173.052**	**0**	**0**	**0**	**0**	**721.051**	**721.051**	**0**	**0**	**50.284.103**	**49.894.103**
420	Патни и дневни расходи	500.000	500.000	0	0	0	0	0	0	0	0	500.000	500.000
421	Комунални услуги, греење, комуникација и транспорт	12.633.052	12.677.252	0	0	0	0	0	0	0	0	12.633.052	12.677.252
423	Материјали и ситен инвентар	2.700.000	2.361.000	0	0	0	0	721.051	721.051	0	0	3.421.051	3.082.051
424	Поправки и тековно одржување	2.090.000	2.090.000	0	0	0	0	0	0	0	0	2.090.000	2.090.000
425	Договорни услуги	11.220.000	11.124.800	0	0	0	0	0	0	0	0	11.220.000	11.124.800
426	Други тековни расходи	5.420.000	5.420.000	0	0	0	0	0	0	0	0	5.420.000	5.420.000
427	Привремени вработувања	15.000.000	15.000.000	0	0	0	0	0	0	0	0	15.000.000	15.000.000
45	**КАМАТНИ ПЛАЌАЊА**	**4.500.000**	**4.500.000**	**0**	**0**	**0**	**0**	**0**	**0**	**0**	**0**	**4.500.000**	**4.500.000**
452	Каматни плаќања кон домашни кредитори	4.500.000	4.500.000	0	0	0	0	0	0	0	0	4.500.000	4.500.000
46	**СУБВЕНЦИИ И ТРАНСФЕРИ**	**10.050.000**	**10.850.000**	**0**	**0**	**0**	**0**	**529.363**	**529.363**	**0**	**0**	**10.579.363**	**11.379.363**
463	Трансфери до невладини организации	4.000.000	4.000.000	0	0	0	0	0	0	0	0	4.000.000	4.000.000
464	Разни трансфери	6.050.000	6.850.000	0	0	0	0	529.363	529.363	0	0	6.579.363	7.379.363
47	**СОЦИЈАЛНИ БЕНЕФИЦИИ**	**500.000**	**500.000**	**0**	**0**	**0**	**0**	**0**	**0**	**0**	**0**	**500.000**	**500.000**
471	Социјални надоместоци	500.000	500.000	0	0	0	0	0	0	0	0	500.000	500.000
49	**ОТПЛАТА НА ГЛАВНИЦА**	**7.200.000**	**7.200.000**	**0**	**0**	**0**	**0**	**0**	**0**	**0**	**0**	**7.200.000**	**7.200.000**
492	Отплата на главнина кон домашни институции	7.200.000	7.200.000	0	0	0	0	0	0	0	0	7.200.000	7.200.000
E00	ОПШТИНСКА АДМИНИСТРАЦИЈА	172.308.052	172.718.052	0	0	0	0	1.250.414	1.250.414	0	0	173.558.466	173.968.466
40	**ПЛАТИ И НАДОМЕСТОЦИ**	**100.495.000**	**100.495.000**	**0**	**0**	**0**	**0**	**0**	**0**	**0**	**0**	**100.495.000**	**100.495.000**
401	Основни плати	66.866.500	66.866.500	0	0	0	0	0	0	0	0	66.866.500	66.866.500
402	Придонеси за социјално осигурување	29.110.000	29.110.000	0	0	0	0	0	0	0	0	29.110.000	29.110.000
404	Надоместоци	4.518.500	4.518.500	0	0	0	0	0	0	0	0	4.518.500	4.518.500

ПОСЕБЕН ДЕЛ - ребаланс
Ниво: Ставка

		Буџетски расходи		Расходи од самофинансирачки активности		Расходи од дотации		Расходи од донации		Расходи од кредити		Вкупни расходи	
		975.428.703	**1.135.579.041**	**40.000.000**	**44.530.000**	**692.079.959**	**696.138.001**	**5.253.414**	**11.753.414**	**0**	**0**	**1.712.762.076**	**1.888.000.456**
Категорија Ставка	О П И С	Буџет	Ребаланс	Буџет	Ребаланс	Буџет	Ребаланс	Буџет	Ребаланс	Буџет	Ребаланс	Буџет	Ребаланс
42	**СТОКИ И УСЛУГИ**	**49.563.052**	**49.173.052**	**0**	**0**	**0**	**0**	**721051**	**721051**	**0**	**0**	**50.284.103**	**49.894.103**
420	Патни и дневни расходи	500.000	500.000	0	0	0	0	0	0	0	0	500.000	500.000
421	Комунални услуги, греење, комуникација и транспорт	12.633.052	12.677.252	0	0	0	0	0	0	0	0	12.633.052	12.677.252
423	Материјали и ситен инвентар	2.700.000	2.361.000	0	0	0	0	721.051	721.051	0	0	3.421.051	3.082.051
424	Поправки и тековно одржување	2.090.000	2.090.000	0	0	0	0	0	0	0	0	2.090.000	2.090.000
425	Договорни услуги	11.220.000	11.124.800	0	0	0	0	0	0	0	0	11.220.000	11.124.800
426	Други тековни расходи	5.420.000	5.420.000	0	0	0	0	0	0	0	0	5.420.000	5.420.000
427	Привремени вработувања	15.000.000	15.000.000	0	0	0	0	0	0	0	0	15.000.000	15.000.000
45	**КАМАТНИ ПЛАЌАЊА**	**4.500.000**	**4.500.000**	**0**	**0**	**0**	**0**	**0**	**0**	**0**	**0**	**4.500.000**	**4.500.000**
452	Каматни плаќања кон домашни кредитори	4.500.000	4.500.000	0	0	0	0	0	0	0	0	4.500.000	4.500.000
46	**СУБВЕНЦИИ И ТРАНСФЕРИ**	**10.050.000**	**10.850.000**	**0**	**0**	**0**	**0**	**529363**	**529363**	**0**	**0**	**10.579.363**	**11.379.363**
463	Трансфери до невладини организации	4.000.000	4.000.000	0	0	0	0	0	0	0	0	4.000.000	4.000.000
464	Разни трансфери	6.050.000	6.850.000	0	0	0	0	529.363	529.363	0	0	6.579.363	7.379.363
47	**СОЦИЈАЛНИ БЕНЕФИЦИИ**	**500.000**	**500.000**	**0**	**0**	**0**	**0**	**0**	**0**	**0**	**0**	**500.000**	**500.000**
471	Социјални надоместоци	500.000	500.000	0	0	0	0	0	0	0	0	500.000	500.000
49	**ОТПЛАТА НА ГЛАВНИЦА**	**7.200.000**	**7.200.000**	**0**	**0**	**0**	**0**	**0**	**0**	**0**	**0**	**7.200.000**	**7.200.000**
492	Отплата на главнина кон домашни институции	7.200.000	7.200.000	0	0	0	0	0	0	0	0	7.200.000	7.200.000

ПОСЕБЕН ДЕЛ - ребаланс
Ниво: Ставка

		975.428.703	**1.135.579.041**	**40.000.000**	**44.530.000**	**692.079.959**	**696.138.001**	**5.253.414**	**11.753.414**	**0**	**0**	**1.712.762.076**	**1.888.000.456**
Категорија Ставка	О П И С	Буџетски расходи		Расходи од самофинансирачки активности		Расходи од дотации		Расходи од донации		Расходи од кредити		**Вкупни расходи**	
		Буџет	Ребаланс	Буџет	Ребаланс	Буџет	Ребаланс	Буџет	Ребаланс	Буџет	Ребаланс	Буџет	Ребаланс
EA	КАПИТАЛНИ РАСХОДИ НА ОПшТИНАТА	1.600.000	1.600.000	0	0	0	0	0	0	0	0	1.600.000	1.600.000
	ПРИХОДИ :												
EA0	КАПИТАЛНИ ТРОШОЦИ НА ОПШТИНА	1.600.000	1.600.000	0	0	0	0	0	0	0	0	1.600.000	1.600.000
	РАСХОДИ :												
48	**КАПИТАЛНИ РАСХОДИ**	**1.600.000**	**1.600.000**	**0**	**0**	**0**	**0**	**0**	**0**	**0**	**0**	**1.600.000**	**1.600.000**
480	Купување на опрема и машини	1.600.000	1.600.000	0	0	0	0	0	0	0	0	1.600.000	1.600.000
EA0	КАПИТАЛНИ ТРОШОЦИ НА ОПШТИНА	1.600.000	1.600.000	0	0	0	0	0	0	0	0	1.600.000	1.600.000
48	**КАПИТАЛНИ РАСХОДИ**	**1.600.000**	**1.600.000**	**0**	**0**	**0**	**0**	**0**	**0**	**0**	**0**	**1.600.000**	**1.600.000**
480	Купување на опрема и машини	1.600.000	1.600.000	0	0	0	0	0	0	0	0	1.600.000	1.600.000

ПОСЕБЕН ДЕЛ - ребаланс
Ниво: Ставка

	Буџетски расходи		Расходи од самофинансирачки активности		Расходи од дотации		Расходи од донации		Расходи од кредити		**Вкупни расходи**	
	975.428.703	**1.135.579.041**	**40.000.000**	**44.530.000**	**692.079.959**	**696.138.001**	**5.253.414**	**11.753.414**	**0**	**0**	**1.712.762.076**	**1.888.000.456**
Категорија Ставка О П И С	Буџет	Ребаланс	Буџет	Ребаланс	Буџет	Ребаланс	Буџет	Ребаланс	Буџет	Ребаланс	Буџет	Ребаланс
F1 УРБАНИСТИЧКО ПЛАНИРАЊЕ	6.800.000	6.800.000	0	0	0	0	0	0	0	0	6.800.000	6.800.000
ПРИХОДИ :												
F10 УРБАНИСТИЧКО ПЛАНИРАЊЕ	6.800.000	6.800.000	0	0	0	0	0	0	0	0	6.800.000	6.800.000
РАСХОДИ :												
42 СТОКИ И УСЛУГИ	**6.800.000**	**6.800.000**	**0**	**0**	**0**	**0**	**0**	**0**	**0**	**0**	**6.800.000**	**6.800.000**
424 Поправки и тековно одржување	2.000.000	2.000.000	0	0	0	0	0	0	0	0	2.000.000	2.000.000
425 Договорни услуги	4.800.000	4.800.000	0	0	0	0	0	0	0	0	4.800.000	4.800.000
F10 УРБАНИСТИЧКО ПЛАНИРАЊЕ	6.800.000	6.800.000	0	0	0	0	0	0	0	0	6.800.000	6.800.000
42 СТОКИ И УСЛУГИ	**6.800.000**	**6.800.000**	**0**	**0**	**0**	**0**	**0**	**0**	**0**	**0**	**6.800.000**	**6.800.000**
424 Поправки и тековно одржување	2.000.000	2.000.000	0	0	0	0	0	0	0	0	2.000.000	2.000.000
425 Договорни услуги	4.800.000	4.800.000	0	0	0	0	0	0	0	0	4.800.000	4.800.000

ПОСЕБЕН ДЕЛ - ребаланс
Ниво: Ставка

	Буџетски расходи		Расходи од самофинансирачки активности		Расходи од дотации		Расходи од донации		Расходи од кредити		Вкупни расходи	
	975.428.703	**1.135.579.041**	**40.000.000**	**44.530.000**	**692.079.959**	**696.138.001**	**5.253.414**	**11.753.414**	**0**	**0**	**1.712.762.076**	**1.888.000.456**
Категорија Ставка О П И С	Буџет	Ребаланс	Буџет	Ребаланс	Буџет	Ребаланс	Буџет	Ребаланс	Буџет	Ребаланс	Буџет	Ребаланс
F2 УРЕДУВАЊЕ НА ГРАДЕЖНО ЗЕМЈИшТЕ	850.000	850.000	0	0	0	0	0	0	0	0	850.000	850.000
ПРИХОДИ :												
F20 УРЕДУВАЊЕ НА ГРАДЕЖНО ЗЕМЈИШТЕ	850.000	850.000	0	0	0	0	0	0	0	0	850.000	850.000
РАСХОДИ :												
42 СТОКИ И УСЛУГИ	**850.000**	**850.000**	**0**	**0**	**0**	**0**	**0**	**0**	**0**	**0**	**850.000**	**850.000**
425 Договорни услуги	350.000	350.000	0	0	0	0	0	0	0	0	350.000	350.000
426 Други тековни расходи	500.000	500.000	0	0	0	0	0	0	0	0	500.000	500.000
F20 УРЕДУВАЊЕ НА ГРАДЕЖНО ЗЕМЈИШТЕ	850.000	850.000	0	0	0	0	0	0	0	0	850.000	850.000
42 СТОКИ И УСЛУГИ	**850.000**	**850.000**	**0**	**0**	**0**	**0**	**0**	**0**	**0**	**0**	**850.000**	**850.000**
425 Договорни услуги	350.000	350.000	0	0	0	0	0	0	0	0	350.000	350.000
426 Други тековни расходи	500.000	500.000	0	0	0	0	0	0	0	0	500.000	500.000

ПОСЕБЕН ДЕЛ - ребаланс
Ниво: Ставка

		Буџетски расходи		Расходи од самофинансирачки активности		Расходи од дотации		Расходи од донации		Расходи од кредити		Вкупни расходи	
		975.428.703	**1.135.579.041**	**40.000.000**	**44.530.000**	**692.079.959**	**696.138.001**	**5.253.414**	**11.753.414**	**0**	**0**	**1.712.762.076**	**1.888.000.456**
Категорија Ставка	О П И С	Буџет	Ребаланс	Буџет	Ребаланс	Буџет	Ребаланс	Буџет	Ребаланс	Буџет	Ребаланс	Буџет	Ребаланс
FA	КАПИТАЛНИ РАСХОДИ ЗА УРЕДУВАЊЕ НА ГРАДЕЖНО ЗЕМЈИшТЕ	269.082.672	312.649.990	0	0	0	0	0	0	0	0	269.082.672	312.649.990
	ПРИХОДИ :												
FA0	УРЕДУВАЊЕ НА ГРАДЕЖНО ЗЕМЈИШТЕ (КАПИТАЛНИ ТРОШОЦИ)	226.582.672	252.002.672	0	0	0	0	0	0	0	0	226.582.672	252.002.672
FAE	Изградба на комунална и сообракајна инфраструктура на комплекс ЕАСТ ГАТЕ	18.500.000	22.147.318	0	0	0	0	0	0	0	0	18.500.000	22.147.318
FAL	Изградба и проШирување на дел од улица Лазар Поп Трајков во н.м. Автокоманда	0	500.000	0	0	0	0	0	0	0	0	0	500.000
FAO	Уредување на градеШно земјиШте (капитални расходи) во н.м. Хиподром2	24.000.000	38.000.000	0	0	0	0	0	0	0	0	24.000.000	38.000.000
	РАСХОДИ :												
48	**КАПИТАЛНИ РАСХОДИ**	**269.082.672**	**312.649.990**	**0**	**0**	**0**	**0**	**0**	**0**	**0**	**0**	**269.082.672**	**312.649.990**
482	Други градежни објекти	259.082.672	287.649.990	0	0	0	0	0	0	0	0	259.082.672	287.649.990
485	Вложувања и нефинансиски средства	10.000.000	25.000.000	0	0	0	0	0	0	0	0	10.000.000	25.000.000
FA0	УРЕДУВАЊЕ НА ГРАДЕЖНО ЗЕМЈИШТЕ (КАПИТАЛНИ ТРО	226.582.672	252.002.672	0	0	0	0	0	0	0	0	226.582.672	252.002.672
48	**КАПИТАЛНИ РАСХОДИ**	**226.582.672**	**252.002.672**	**0**	**0**	**0**	**0**	**0**	**0**	**0**	**0**	**226.582.672**	**252.002.672**
482	Други градежни објекти	216.582.672	227.002.672	0	0	0	0	0	0	0	0	216.582.672	227.002.672
485	Вложувања и нефинансиски средства	10.000.000	25.000.000	0	0	0	0	0	0	0	0	10.000.000	25.000.000
FAE	Изградба на комунална и сообракајна инфраструктура на ко	18.500.000	22.147.318	0	0	0	0	0	0	0	0	18.500.000	22.147.318
48	**КАПИТАЛНИ РАСХОДИ**	**18.500.000**	**22.147.318**	**0**	**0**	**0**	**0**	**0**	**0**	**0**	**0**	**18.500.000**	**22.147.318**
482	Други градежни објекти	18.500.000	22.147.318	0	0	0	0	0	0	0	0	18.500.000	22.147.318
FAL	Изградба и проШирување на дел од улица Лазар Поп Трајко	0	500.000	0	0	0	0	0	0	0	0	0	500.000
48	**КАПИТАЛНИ РАСХОДИ**	**0**	**500.000**	**0**	**0**	**0**	**0**	**0**	**0**	**0**	**0**	**0**	**500.000**
482	Други градежни објекти	0	500.000	0	0	0	0	0	0	0	0	0	500.000
FAO	Уредување на градеШно земјиШте (капитални расходи) во н	24.000.000	38.000.000	0	0	0	0	0	0	0	0	24.000.000	38.000.000
48	**КАПИТАЛНИ РАСХОДИ**	**24.000.000**	**38.000.000**	**0**	**0**	**0**	**0**	**0**	**0**	**0**	**0**	**24.000.000**	**38.000.000**
482	Други градежни објекти	24.000.000	38.000.000	0	0	0	0	0	0	0	0	24.000.000	38.000.000

ПОСЕБЕН ДЕЛ - ребаланс
Ниво: Ставка

	Буџетски расходи		Расходи од самофинансирачки активности		Расходи од дотации		Расходи од донации		Расходи од кредити		Вкупни расходи	
	975.428.703	**1.135.579.041**	**40.000.000**	**44.530.000**	**692.079.959**	**696.138.001**	**5.253.414**	**11.753.414**	**0**	**0**	**1.712.762.076**	**1.888.000.456**
Категорија / Ставка — О П И С	Буџет	Ребаланс	Буџет	Ребаланс	Буџет	Ребаланс	Буџет	Ребаланс	Буџет	Ребаланс	Буџет	Ребаланс
G1 ПОДДРШКА НА ЛОКАЛНИОТ ЕКОНОМСКИ РАЗВОЈ	5.550.000	4.720.000	0	0	0	0	0	0	0	0	5.550.000	4.720.000
ПРИХОДИ :												
G10 ПОДДРШКА НА ЛОКАЛНИОТ ЕКОНОМСКИ РАЗВОЈ	5.550.000	4.720.000	0	0	0	0	0	0	0	0	5.550.000	4.720.000
РАСХОДИ :												
42 СТОКИ И УСЛУГИ	**1.030.000**	**200.000**	**0**	**0**	**0**	**0**	**0**	**0**	**0**	**0**	**1.030.000**	**200.000**
426 Други тековни расходи	1.030.000	200.000	0	0	0	0	0	0	0	0	1.030.000	200.000
46 СУБВЕНЦИИ И ТРАНСФЕРИ	**4.520.000**	**4.520.000**	**0**	**0**	**0**	**0**	**0**	**0**	**0**	**0**	**4.520.000**	**4.520.000**
464 Разни трансфери	4.520.000	4.520.000	0	0	0	0	0	0	0	0	4.520.000	4.520.000
G10 ПОДДРШКА НА ЛОКАЛНИОТ ЕКОНОМСКИ РАЗВОЈ	5.550.000	4.720.000	0	0	0	0	0	0	0	0	5.550.000	4.720.000
42 СТОКИ И УСЛУГИ	**1.030.000**	**200.000**	**0**	**0**	**0**	**0**	**0**	**0**	**0**	**0**	**1.030.000**	**200.000**
426 Други тековни расходи	1.030.000	200.000	0	0	0	0	0	0	0	0	1.030.000	200.000
46 СУБВЕНЦИИ И ТРАНСФЕРИ	**4.520.000**	**4.520.000**	**0**	**0**	**0**	**0**	**0**	**0**	**0**	**0**	**4.520.000**	**4.520.000**
464 Разни трансфери	4.520.000	4.520.000	0	0	0	0	0	0	0	0	4.520.000	4.520.000

ПОСЕБЕН ДЕЛ - ребаланс
Ниво: Ставка

	Буџетски расходи		Расходи од самофинансирачки активности		Расходи од дотации		Расходи од донации		Расходи од кредити		Вкупни расходи	
	975.428.703	**1.135.579.041**	**40.000.000**	**44.530.000**	**692.079.959**	**696.138.001**	**5.253.414**	**11.753.414**	**0**	**0**	**1.712.762.076**	**1.888.000.456**
Категорија Ставка — О П И С	Буџет	Ребаланс	Буџет	Ребаланс	Буџет	Ребаланс	Буџет	Ребаланс	Буџет	Ребаланс	Буџет	Ребаланс
J3 ЈАВНО ОСВЕТЛУВАЊЕ	25.000.000	38.000.000	0	0	0	0	0	0	0	0	25.000.000	38.000.000
ПРИХОДИ :												
J30 ЈАВНО ОСВЕТЛУВАЊЕ	25.000.000	38.000.000	0	0	0	0	0	0	0	0	25.000.000	38.000.000
РАСХОДИ :												
42 СТОКИ И УСЛУГИ	**25.000.000**	**38.000.000**	**0**	**0**	**0**	**0**	**0**	**0**	**0**	**0**	**25.000.000**	**38.000.000**
421 Комунални услуги, греење, комуникација и транспорт	23.000.000	36.000.000	0	0	0	0	0	0	0	0	23.000.000	36.000.000
424 Поправки и тековно одржување	2.000.000	2.000.000	0	0	0	0	0	0	0	0	2.000.000	2.000.000
J30 ЈАВНО ОСВЕТЛУВАЊЕ	25.000.000	38.000.000	0	0	0	0	0	0	0	0	25.000.000	38.000.000
42 СТОКИ И УСЛУГИ	**25.000.000**	**38.000.000**	**0**	**0**	**0**	**0**	**0**	**0**	**0**	**0**	**25.000.000**	**38.000.000**
421 Комунални услуги, греење, комуникација и транспорт	23.000.000	36.000.000	0	0	0	0	0	0	0	0	23.000.000	36.000.000
424 Поправки и тековно одржување	2.000.000	2.000.000	0	0	0	0	0	0	0	0	2.000.000	2.000.000

ПОСЕБЕН ДЕЛ - ребаланс
Ниво: Ставка

	975.428.703	**1.135.579.041**	**40.000.000**	**44.530.000**	**692.079.959**	**696.138.001**	**5.253.414**	**11.753.414**	**0**	**0**	**1.712.762.076**	**1.888.000.456**

Категорија Ставка	О П И С	Буџетски расходи		Расходи од самофинансирачки активности		Расходи од дотации		Расходи од донации		Расходи од кредити		**Вкупни расходи**	
		Буџет	Ребаланс	Буџет	Ребаланс	Буџет	Ребаланс	Буџет	Ребаланс	Буџет	Ребаланс	Буџет	Ребаланс
J4	ЈАВНА ЧИСТОТА	53.400.000	54.900.000	0	0	0	0	0	0	0	0	53.400.000	54.900.000
	ПРИХОДИ :												
J40	ЈАВНА ЧИСТОТА	53.400.000	54.900.000	0	0	0	0	0	0	0	0	53.400.000	54.900.000
	РАСХОДИ :												
42	**СТОКИ И УСЛУГИ**	**53.400.000**	**54.900.000**	**0**	**0**	**0**	**0**	**0**	**0**	**0**	**0**	**53.400.000**	**54.900.000**
423	Материјали и ситен инвентар	8.300.000	7.800.000	0	0	0	0	0	0	0	0	8.300.000	7.800.000
424	Поправки и тековно одржување	43.200.000	45.200.000	0	0	0	0	0	0	0	0	43.200.000	45.200.000
425	Договорни услуги	1.400.000	1.400.000	0	0	0	0	0	0	0	0	1.400.000	1.400.000
426	Други тековни расходи	500.000	500.000	0	0	0	0	0	0	0	0	500.000	500.000
J40	ЈАВНА ЧИСТОТА	53.400.000	54.900.000	0	0	0	0	0	0	0	0	53.400.000	54.900.000
42	**СТОКИ И УСЛУГИ**	**53.400.000**	**54.900.000**	**0**	**0**	**0**	**0**	**0**	**0**	**0**	**0**	**53.400.000**	**54.900.000**
423	Материјали и ситен инвентар	8.300.000	7.800.000	0	0	0	0	0	0	0	0	8.300.000	7.800.000
424	Поправки и тековно одржување	43.200.000	45.200.000	0	0	0	0	0	0	0	0	43.200.000	45.200.000
425	Договорни услуги	1.400.000	1.400.000	0	0	0	0	0	0	0	0	1.400.000	1.400.000
426	Други тековни расходи	500.000	500.000	0	0	0	0	0	0	0	0	500.000	500.000

ПОСЕБЕН ДЕЛ - ребаланс
Ниво: Ставка

		975.428.703	**1.135.579.041**	**40.000.000**	**44.530.000**	**692.079.959**	**696.138.001**	**5.253.414**	**11.753.414**	**0**	**0**	**1.712.762.076**	**1.888.000.456**

Категорија Ставка	О П И С	Буџетски расходи		Расходи од самофинансирачки активности		Расходи од дотации		Расходи од донации		Расходи од кредити		**Вкупни расходи**	
		Буџет	Ребаланс	Буџет	Ребаланс	Буџет	Ребаланс	Буџет	Ребаланс	Буџет	Ребаланс	Буџет	Ребаланс
J6	ОДРЖУВАЊЕ И ЗАшТИТА НА ЛОКАЛНИ ПАТИшТА, УЛИЦИ И МОСТОВИ И РЕГУЛИРАЊЕ НА РЕЖИМ НА СООБРАКАЈОТ	4.000.000	4.000.000	0	0	0	0	0	0	0	0	4.000.000	4.000.000
	ПРИХОДИ :												
J60	ОДРЖУВАЊЕ И ЗАШТИТА НА ЛОКАЛНИ ПАТИШТА, УЛИЦИ И РЕГУЛИРАЊЕ НА РЕЖИМ НА СООБРАКАЈОТ	4.000.000	4.000.000	0	0	0	0	0	0	0	0	4.000.000	4.000.000
	РАСХОДИ :												
42	**СТОКИ И УСЛУГИ**	**4.000.000**	**4.000.000**	**0**	**0**	**0**	**0**	**0**	**0**	**0**	**0**	**4.000.000**	**4.000.000**
424	Поправки и тековно одржување	4.000.000	4.000.000	0	0	0	0	0	0	0	0	4.000.000	4.000.000
J60	ОДРЖУВАЊЕ И ЗАШТИТА НА ЛОКАЛНИ ПАТИШТА, УЛИЦІ	4.000.000	4.000.000	0	0	0	0	0	0	0	0	4.000.000	4.000.000
42	**СТОКИ И УСЛУГИ**	**4.000.000**	**4.000.000**	**0**	**0**	**0**	**0**	**0**	**0**	**0**	**0**	**4.000.000**	**4.000.000**
424	Поправки и тековно одржување	4.000.000	4.000.000	0	0	0	0	0	0	0	0	4.000.000	4.000.000

ПОСЕБЕН ДЕЛ - ребаланс
Ниво: Ставка

	Буџетски расходи		Расходи од самофинансирачки активности		Расходи од дотации		Расходи од донации		Расходи од кредити		Вкупни расходи	
	975.428.703	**1.135.579.041**	**40.000.000**	**44.530.000**	**692.079.959**	**696.138.001**	**5.253.414**	**11.753.414**	**0**	**0**	**1.712.762.076**	**1.888.000.456**
Категорија Ставка О П И С	Буџет	Ребаланс	Буџет	Ребаланс	Буџет	Ребаланс	Буџет	Ребаланс	Буџет	Ребаланс	Буџет	Ребаланс
J7 ОДРЖУВАЊЕ И КОРИСТЕЊЕ НА ПАРКОВИ И ЗЕЛЕНИЛО	10.700.000	11.700.000	0	0	0	0	0	0	0	0	10.700.000	11.700.000
ПРИХОДИ :												
J70 ОДРЖУВАЊЕ И КОРИСТЕЊЕ НА ПАРКОВИ И ЗЕЛЕНИЛО	10.700.000	11.700.000	0	0	0	0	0	0	0	0	10.700.000	11.700.000
РАСХОДИ :												
42 СТОКИ И УСЛУГИ	**10.700.000**	**11.700.000**	**0**	**0**	**0**	**0**	**0**	**0**	**0**	**0**	**10.700.000**	**11.700.000**
423 Материјали и ситен инвентар	5.500.000	6.500.000	0	0	0	0	0	0	0	0	5.500.000	6.500.000
424 Поправки и тековно одржување	5.200.000	5.200.000	0	0	0	0	0	0	0	0	5.200.000	5.200.000
J70 ОДРЖУВАЊЕ И КОРИСТЕЊЕ НА ПАРКОВИ И ЗЕЛЕНИЛО	10.700.000	11.700.000	0	0	0	0	0	0	0	0	10.700.000	11.700.000
42 СТОКИ И УСЛУГИ	**10.700.000**	**11.700.000**	**0**	**0**	**0**	**0**	**0**	**0**	**0**	**0**	**10.700.000**	**11.700.000**
423 Материјали и ситен инвентар	5.500.000	6.500.000	0	0	0	0	0	0	0	0	5.500.000	6.500.000
424 Поправки и тековно одржување	5.200.000	5.200.000	0	0	0	0	0	0	0	0	5.200.000	5.200.000

ПОСЕБЕН ДЕЛ - ребаланс
Ниво: Ставка

		975.428.703	**1.135.579.041**	**40.000.000**	**44.530.000**	**692.079.959**	**696.138.001**	**5.253.414**	**11.753.414**	**0**	**0**	**1.712.762.076**	**1.888.000.456**

Категорија Ставка	О П И С	Буџетски расходи		Расходи од самофинансирачки активности		Расходи од дотации		Расходи од донации		Расходи од кредити		**Вкупни расходи**	
		Буџет	Ребаланс	Буџет	Ребаланс	Буџет	Ребаланс	Буџет	Ребаланс	Буџет	Ребаланс	Буџет	Ребаланс
J8	ДРУГИ КОМУНАЛНИ УСЛУГИ	39.248.760	36.248.760	0	0	0	0	0	0	0	0	39.248.760	36.248.760
	ПРИХОДИ :												
J80	ДРУГИ КОМУНАЛНИ УСЛУГИ	39.248.760	36.248.760	0	0	0	0	0	0	0	0	39.248.760	36.248.760
	РАСХОДИ :												
46	**СУБВЕНЦИИ И ТРАНСФЕРИ**	**39.248.760**	**36.248.760**	**0**	**0**	**0**	**0**	**0**	**0**	**0**	**0**	**39.248.760**	**36.248.760**
461	Субвенции за јавни претпријатија	39.248.760	36.248.760	0	0	0	0	0	0	0	0	39.248.760	36.248.760
J80	ДРУГИ КОМУНАЛНИ УСЛУГИ	39.248.760	36.248.760	0	0	0	0	0	0	0	0	39.248.760	36.248.760
46	**СУБВЕНЦИИ И ТРАНСФЕРИ**	**39.248.760**	**36.248.760**	**0**	**0**	**0**	**0**	**0**	**0**	**0**	**0**	**39.248.760**	**36.248.760**
461	Субвенции за јавни претпријатија	39.248.760	36.248.760	0	0	0	0	0	0	0	0	39.248.760	36.248.760

ПОСЕБЕН ДЕЛ - ребаланс
Ниво: Ставка

		Буџетски расходи		Расходи од самофинансирачки активности		Расходи од дотации		Расходи од донации		Расходи од кредити		Вкупни расходи	
		975.428.703	**1.135.579.041**	**40.000.000**	**44.530.000**	**692.079.959**	**696.138.001**	**5.253.414**	**11.753.414**	**0**	**0**	**1.712.762.076**	**1.888.000.456**
Категорија Ставка	О П И С	Буџет	Ребаланс	Буџет	Ребаланс	Буџет	Ребаланс	Буџет	Ребаланс	Буџет	Ребаланс	Буџет	Ребаланс
JA	ИЗГРАДБА НА ЈАВНО ОСВЕТЛУВАЊЕ	28.200.000	28.200.000	0	0	0	0	0	0	0	0	28.200.000	28.200.000
	ПРИХОДИ :												
JA0	ИЗГРАДБА НА ЈАВНО ОСВЕТЛУВАЊЕ	4.800.000	4.800.000	0	0	0	0	0	0	0	0	4.800.000	4.800.000
JAB	Реконструкција на улично осветлување преку набавка и имплементација на паметни Л	23.400.000	23.400.000	0	0	0	0	0	0	0	0	23.400.000	23.400.000
	РАСХОДИ :												
48	**КАПИТАЛНИ РАСХОДИ**	**28.200.000**	**28.200.000**	**0**	**0**	**0**	**0**	**0**	**0**	**0**	**0**	**28.200.000**	**28.200.000**
482	Други градежни објекти	28.200.000	28.200.000	0	0	0	0	0	0	0	0	28.200.000	28.200.000
JA0	ИЗГРАДБА НА ЈАВНО ОСВЕТЛУВАЊЕ	4.800.000	4.800.000	0	0	0	0	0	0	0	0	4.800.000	4.800.000
48	**КАПИТАЛНИ РАСХОДИ**	**4.800.000**	**4.800.000**	**0**	**0**	**0**	**0**	**0**	**0**	**0**	**0**	**4.800.000**	**4.800.000**
482	Други градежни објекти	4.800.000	4.800.000	0	0	0	0	0	0	0	0	4.800.000	4.800.000
JAB	Реконструкција на улично осветлување преку набавка и им	23.400.000	23.400.000	0	0	0	0	0	0	0	0	23.400.000	23.400.000
48	**КАПИТАЛНИ РАСХОДИ**	**23.400.000**	**23.400.000**	**0**	**0**	**0**	**0**	**0**	**0**	**0**	**0**	**23.400.000**	**23.400.000**
482	Други градежни објекти	23.400.000	23.400.000	0	0	0	0	0	0	0	0	23.400.000	23.400.000

ПОСЕБЕН ДЕЛ - ребаланс
Ниво: Ставка

		Буџетски расходи		Расходи од самофинансирачки активности		Расходи од дотации		Расходи од донации		Расходи од кредити		Вкупни расходи	
		975.428.703	1.135.579.041	40.000.000	44.530.000	692.079.959	696.138.001	5.253.414	11.753.414	0	0	1.712.762.076	1.888.000.456
Категорија Ставка	О П И С	Буџет	Ребаланс	Буџет	Ребаланс	Буџет	Ребаланс	Буџет	Ребаланс	Буџет	Ребаланс	Буџет	Ребаланс
JD	ИЗГРАДБА И РЕКОНСТРУКЦИЈА НА ЛОКАЛНИ ПАТИшТА, УЛИЦИ И МОСТОВИ	18.069.205	41.683.293	0	0	0	0	0	0	0	0	18.069.205	41.683.293
	ПРИХОДИ :												
JD0	ИЗГРАДБА И РЕКОНСТРУКЦИЈА НА ЛОКАЛНИ ПАТИШТА И УЛИЦИ	1.800.000	1.800.000	0	0	0	0	0	0	0	0	1.800.000	1.800.000
JDA	Реконструкција на улица Жан Жорес во населба Маџари оп Гази Баба	0	1.256.421	0	0	0	0	0	0	0	0	0	1.256.421
JDB	Реконструкција на улица Париска Комуна во населено место Маџари Хиподром, оп Гази Баба	0	1.643.394	0	0	0	0	0	0	0	0	0	1.643.394
JDE	Реконструкција на ул.Палмиро Тољати , населба Методија Андонов Ченто, оп Гази Баба	0	7.972.550	0	0	0	0	0	0	0	0	0	7.972.550
JDG	Реконструкција на дел од улица 519 во населено место Керамидница, оп Гази Баба	0	4.240.608	0	0	0	0	0	0	0	0	0	4.240.608
JDK	Рехабилитација на пристапен пат до гробишта Камник	0	1.671.035	0	0	0	0	0	0	0	0	0	1.671.035
JDM	Изградба на новопроектирана улица 1 во градски четврт СИ 04 - Блок 3	16.269.205	12.938.318	0	0	0	0	0	0	0	0	16.269.205	12.938.318
JDO	Рехабилитација на ул. Ордан Поп Јорданов, населено место Маџари 1, оп Гази Баба	0	2.066.714	0	0	0	0	0	0	0	0	0	2.066.714
JDP	Рехабилитација на ул. Петре Филиповски-Гарката, населба Триангла оп Гази Баба	0	1.508.125	0	0	0	0	0	0	0	0	0	1.508.125
JDS	Рекабилитација на ул.22 во населено место Сингелиќ , оп Гази Баба	0	1.900.055	0	0	0	0	0	0	0	0	0	1.900.055
JDT	Реконструкција на ул. 30 Чукур Мало н.м. Трубарево , оп Гази Баба	0	1.874.890	0	0	0	0	0	0	0	0	0	1.874.890
JDV	Изградба на улица 2 со фаза водовод и фекална мрежа во населба Железара, оп Гази Баба	0	2.811.183	0	0	0	0	0	0	0	0	0	2.811.183
	РАСХОДИ :												
48	**КАПИТАЛНИ РАСХОДИ**	**18.069.205**	**41.683.293**	**0**	**0**	**0**	**0**	**0**	**0**	**0**	**0**	**18.069.205**	**41.683.293**
482	Други градежни објекти	18.069.205	41.683.293	0	0	0	0	0	0	0	0	18.069.205	41.683.293
JD0	ИЗГРАДБА И РЕКОНСТРУКЦИЈА НА ЛОКАЛНИ ПАТИШТА І	1.800.000	1.800.000	0	0	0	0	0	0	0	0	1.800.000	1.800.000
48	**КАПИТАЛНИ РАСХОДИ**	**1.800.000**	**1.800.000**	**0**	**0**	**0**	**0**	**0**	**0**	**0**	**0**	**1.800.000**	**1.800.000**
482	Други градежни објекти	1.800.000	1.800.000	0	0	0	0	0	0	0	0	1.800.000	1.800.000
JDA	Реконструкција на улица Жан Жорес во населба Маџари оп	0	1.256.421	0	0	0	0	0	0	0	0	0	1.256.421
48	**КАПИТАЛНИ РАСХОДИ**	**0**	**1.256.421**	**0**	**0**	**0**	**0**	**0**	**0**	**0**	**0**	**0**	**1.256.421**
482	Други градежни објекти	0	1.256.421	0	0	0	0	0	0	0	0	0	1.256.421
JDB	Реконструкција на улица Париска Комуна во населено мест	0	1.643.394	0	0	0	0	0	0	0	0	0	1.643.394
48	**КАПИТАЛНИ РАСХОДИ**	**0**	**1.643.394**	**0**	**0**	**0**	**0**	**0**	**0**	**0**	**0**	**0**	**1.643.394**
482	Други градежни објекти	0	1.643.394	0	0	0	0	0	0	0	0	0	1.643.394
JDE	Реконструкција на ул.Палмиро Тољати , населба Методија А	0	7.972.550	0	0	0	0	0	0	0	0	0	7.972.550
48	**КАПИТАЛНИ РАСХОДИ**	**0**	**7.972.550**	**0**	**0**	**0**	**0**	**0**	**0**	**0**	**0**	**0**	**7.972.550**
482	Други градежни објекти	0	7.972.550	0	0	0	0	0	0	0	0	0	7.972.550

ПОСЕБЕН ДЕЛ - ребаланс
Ниво: Ставка

Категорија Ставка	О П И С	Буџетски расходи		Расходи од самофинансирачки активности		Расходи од дотации		Расходи од донации		Расходи од кредити		Вкупни расходи	
		Буџет	Ребаланс	Буџет	Ребаланс	Буџет	Ребаланс	Буџет	Ребаланс	Буџет	Ребаланс	Буџет	Ребаланс
		975.428.703	**1.135.579.041**	**40.000.000**	**44.530.000**	**692.079.959**	**696.138.001**	**5.253.414**	**11.753.414**	**0**	**0**	**1.712.762.076**	**1.888.000.456**
JDG	Реконструкција на дел од улица 519 во населено место Кер	0	4.240.608	0	0	0	0	0	0	0	0	0	4.240.608
48	**КАПИТАЛНИ РАСХОДИ**	**0**	**4.240.608**	**0**	**0**	**0**	**0**	**0**	**0**	**0**	**0**	**0**	**4.240.608**
482	Други градежни објекти	0	4.240.608	0	0	0	0	0	0	0	0	0	4.240.608
JDK	Рехабилитација на пристапен пат до гробишта Камник	0	1.671.035	0	0	0	0	0	0	0	0	0	1.671.035
48	**КАПИТАЛНИ РАСХОДИ**	**0**	**1.671.035**	**0**	**0**	**0**	**0**	**0**	**0**	**0**	**0**	**0**	**1.671.035**
482	Други градежни објекти	0	1.671.035	0	0	0	0	0	0	0	0	0	1.671.035
JDM	Изградба на новопроектирана улица 1 во градски четврт Сі	16.269.205	12.938.318	0	0	0	0	0	0	0	0	16.269.205	12.938.318
48	**КАПИТАЛНИ РАСХОДИ**	**16.269.205**	**12.938.318**	**0**	**0**	**0**	**0**	**0**	**0**	**0**	**0**	**16.269.205**	**12.938.318**
482	Други градежни објекти	16.269.205	12.938.318	0	0	0	0	0	0	0	0	16.269.205	12.938.318
JDO	Рехабилитација на ул. Ордан Поп Јорданов, населено мест	0	2.066.714	0	0	0	0	0	0	0	0	0	2.066.714
48	**КАПИТАЛНИ РАСХОДИ**	**0**	**2.066.714**	**0**	**0**	**0**	**0**	**0**	**0**	**0**	**0**	**0**	**2.066.714**
482	Други градежни објекти	0	2.066.714	0	0	0	0	0	0	0	0	0	2.066.714
JDP	Рехабилитација на ул. Петре Филиповски-Гарката, населба	0	1.508.125	0	0	0	0	0	0	0	0	0	1.508.125
48	**КАПИТАЛНИ РАСХОДИ**	**0**	**1.508.125**	**0**	**0**	**0**	**0**	**0**	**0**	**0**	**0**	**0**	**1.508.125**
482	Други градежни објекти	0	1.508.125	0	0	0	0	0	0	0	0	0	1.508.125
JDS	Рекабилитација на ул.22 во населено место Сингелиќ , оп Г	0	1.900.055	0	0	0	0	0	0	0	0	0	1.900.055
48	**КАПИТАЛНИ РАСХОДИ**	**0**	**1.900.055**	**0**	**0**	**0**	**0**	**0**	**0**	**0**	**0**	**0**	**1.900.055**
482	Други градежни објекти	0	1.900.055	0	0	0	0	0	0	0	0	0	1.900.055
JDT	Реконструкција на ул. 30 Чукур Мало н.м. Трубарево , оп Га	0	1.874.890	0	0	0	0	0	0	0	0	0	1.874.890
48	**КАПИТАЛНИ РАСХОДИ**	**0**	**1.874.890**	**0**	**0**	**0**	**0**	**0**	**0**	**0**	**0**	**0**	**1.874.890**
482	Други градежни објекти	0	1.874.890	0	0	0	0	0	0	0	0	0	1.874.890
JDV	Изградба на улица 2 со фаза водовод и фекална мрежа во	0	2.811.183	0	0	0	0	0	0	0	0	0	2.811.183
48	**КАПИТАЛНИ РАСХОДИ**	**0**	**2.811.183**	**0**	**0**	**0**	**0**	**0**	**0**	**0**	**0**	**0**	**2.811.183**
482	Други градежни објекти	0	2.811.183	0	0	0	0	0	0	0	0	0	2.811.183

ПОСЕБЕН ДЕЛ - ребаланс
Ниво: Ставка

		Буџетски расходи		Расходи од самофинансирачки активности		Расходи од дотации		Расходи од донации		Расходи од кредити		Вкупни расходи	
		975.428.703	**1.135.579.041**	**40.000.000**	**44.530.000**	**692.079.959**	**696.138.001**	**5.253.414**	**11.753.414**	**0**	**0**	**1.712.762.076**	**1.888.000.456**
Категорија Ставка	О П И С	Буџет	Ребаланс	Буџет	Ребаланс	Буџет	Ребаланс	Буџет	Ребаланс	Буџет	Ребаланс	Буџет	Ребаланс
JI	ИЗГРАДБА НА СИСТЕМИ ЗА ОДВЕДУВАЊЕ И ПРЕЧИСТУВАЊЕ НА ОТПАДНИ ВОДИ	13.000.000	44.230.812	0	0	0	0	0	0	0	0	13.000.000	44.230.812
	ПРИХОДИ :												
JIA	Изградба на фаза на вакумска фекална мрежа со еден модул за ПСОВ н.м. Јурумлери	13.000.000	27.000.000	0	0	0	0	0	0	0	0	13.000.000	27.000.000
JIB	Изградба на примарна фекална канализација во н.м.Смиљковци,ЦреШево,ВиниЧе	0	0	0	0	0	0	0	0	0	0	0	0
JIG	Изградба на атмосферска канализација по улица Гемиџиска и улица Филип ФилиповиК во населба Железара, оп.Гази Баба	0	4.118.110	0	0	0	0	0	0	0	0	0	4.118.110
JII	Изградба на секундарна фекална канализација за н.м. Идризово, оп Гази Баба	0	3.257.672	0	0	0	0	0	0	0	0	0	3.257.672
JIJ	Изградба на фекална вакумска канализација во зона 1 и зона 4 во н.м. Јурумлери, оп Гази Баба	0	9.855.030	0	0	0	0	0	0	0	0	0	9.855.030
	РАСХОДИ :												
48	**КАПИТАЛНИ РАСХОДИ**	**13.000.000**	**44.230.812**	**0**	**0**	**0**	**0**	**0**	**0**	**0**	**0**	**13.000.000**	**44.230.812**
482	Други градежни објекти	13.000.000	44.230.812	0	0	0	0	0	0	0	0	13.000.000	44.230.812
JIA	Изградба на фаза на вакумска фекална мрежа со еден мод	13.000.000	27.000.000	0	0	0	0	0	0	0	0	13.000.000	27.000.000
48	**КАПИТАЛНИ РАСХОДИ**	**13.000.000**	**27.000.000**	**0**	**0**	**0**	**0**	**0**	**0**	**0**	**0**	**13.000.000**	**27.000.000**
482	Други градежни објекти	13.000.000	27.000.000	0	0	0	0	0	0	0	0	13.000.000	27.000.000
JIB	Изградба на примарна фекална канализација во н.м.Смиљк	0	0	0	0	0	0	0	0	0	0	0	0
48	**КАПИТАЛНИ РАСХОДИ**	**0**	**0**	**0**	**0**	**0**	**0**	**0**	**0**	**0**	**0**	**0**	**0**
482	Други градежни објекти	0	0	0	0	0	0	0	0	0	0	0	0
JIG	Изградба на атмосферска канализација по улица Гемиџиска	0	4.118.110	0	0	0	0	0	0	0	0	0	4.118.110
48	**КАПИТАЛНИ РАСХОДИ**	**0**	**4.118.110**	**0**	**0**	**0**	**0**	**0**	**0**	**0**	**0**	**0**	**4.118.110**
482	Други градежни објекти	0	4.118.110	0	0	0	0	0	0	0	0	0	4.118.110
JII	Изградба на секундарна фекална канализација за н.м. Идри	0	3.257.672	0	0	0	0	0	0	0	0	0	3.257.672
48	**КАПИТАЛНИ РАСХОДИ**	**0**	**3.257.672**	**0**	**0**	**0**	**0**	**0**	**0**	**0**	**0**	**0**	**3.257.672**
482	Други градежни објекти	0	3.257.672	0	0	0	0	0	0	0	0	0	3.257.672
JIJ	Изградба на фекална вакумска канализација во зона 1 и зо	0	9.855.030	0	0	0	0	0	0	0	0	0	9.855.030
48	**КАПИТАЛНИ РАСХОДИ**	**0**	**9.855.030**	**0**	**0**	**0**	**0**	**0**	**0**	**0**	**0**	**0**	**9.855.030**
482	Други градежни објекти	0	9.855.030	0	0	0	0	0	0	0	0	0	9.855.030

ПОСЕБЕН ДЕЛ - ребаланс
Ниво: Ставка

		Буџетски расходи		Расходи од самофинансирачки активности		Расходи од дотации		Расходи од донации		Расходи од кредити		Вкупни расходи	
		975.428.703	**1.135.579.041**	**40.000.000**	**44.530.000**	**692.079.959**	**696.138.001**	**5.253.414**	**11.753.414**	**0**	**0**	**1.712.762.076**	**1.888.000.456**
Категорија Ставка	О П И С	Буџет	Ребаланс	Буџет	Ребаланс	Буџет	Ребаланс	Буџет	Ребаланс	Буџет	Ребаланс	Буџет	Ребаланс
JL	КАПИТАЛНИ РАСХОДИ ЗА ДРУГИ КОМУНАЛНИ УСЛУГИ	12.200.000	7.660.000	0	0	0	0	0	0	0	0	12.200.000	7.660.000
	ПРИХОДИ :												
JL0	ДРУГИ КОМУНАЛНИ УСЛУГИ (КАПИТАЛНИ РАСХОДИ)	12.200.000	7.660.000	0	0	0	0	0	0	0	0	12.200.000	7.660.000
	РАСХОДИ :												
48	**КАПИТАЛНИ РАСХОДИ**	**12.200.000**	**7.660.000**	**0**	**0**	**0**	**0**	**0**	**0**	**0**	**0**	**12.200.000**	**7.660.000**
489	Капитални субвенции за претпријатија и невладини организации	12.200.000	7.660.000	0	0	0	0	0	0	0	0	12.200.000	7.660.000
JL0	ДРУГИ КОМУНАЛНИ УСЛУГИ (КАПИТАЛНИ РАСХОДИ)	12.200.000	7.660.000	0	0	0	0	0	0	0	0	12.200.000	7.660.000
48	**КАПИТАЛНИ РАСХОДИ**	**12.200.000**	**7.660.000**	**0**	**0**	**0**	**0**	**0**	**0**	**0**	**0**	**12.200.000**	**7.660.000**
489	Капитални субвенции за претпријатија и невладини организации	12.200.000	7.660.000	0	0	0	0	0	0	0	0	12.200.000	7.660.000

ПОСЕБЕН ДЕЛ - ребаланс
Ниво: Ставка

		975.428.703	**1.135.579.041**	**40.000.000**	**44.530.000**	**692.079.959**	**696.138.001**	**5.253.414**	**11.753.414**	**0**	**0**	**1.712.762.076**	**1.888.000.456**
Категорија Ставка	О П И С	Буџетски расходи		Расходи од самофинансирачки активности		Расходи од дотации		Расходи од донации		Расходи од кредити		**Вкупни расходи**	
		Буџет	Ребаланс	Буџет	Ребаланс	Буџет	Ребаланс	Буџет	Ребаланс	Буџет	Ребаланс	Буџет	Ребаланс
K4	КУЛТУРНИ МАНИФЕСТАЦИИ И ТВОРЕшТВО	4.990.000	5.790.000	0	0	0	0	0	0	0	0	4.990.000	5.790.000
	ПРИХОДИ :												
K40	КУЛТУРНИ МАНИФЕСТАЦИИ И ТВОРЕШТВО	4.990.000	5.790.000	0	0	0	0	0	0	0	0	4.990.000	5.790.000
	РАСХОДИ :												
42	**СТОКИ И УСЛУГИ**	**0**	**200.000**	**0**	**0**	**0**	**0**	**0**	**0**	**0**	**0**	**0**	**200.000**
425	Договорни услуги	0	200.000	0	0	0	0	0	0	0	0	0	200.000
46	**СУБВЕНЦИИ И ТРАНСФЕРИ**	**4.990.000**	**5.590.000**	**0**	**0**	**0**	**0**	**0**	**0**	**0**	**0**	**4.990.000**	**5.590.000**
463	Трансфери до невладини организации	1.990.000	2.590.000	0	0	0	0	0	0	0	0	1.990.000	2.590.000
464	Разни трансфери	3.000.000	3.000.000	0	0	0	0	0	0	0	0	3.000.000	3.000.000
K40	КУЛТУРНИ МАНИФЕСТАЦИИ И ТВОРЕШТВО	4.990.000	5.790.000	0	0	0	0	0	0	0	0	4.990.000	5.790.000
42	**СТОКИ И УСЛУГИ**	**0**	**200.000**	**0**	**0**	**0**	**0**	**0**	**0**	**0**	**0**	**0**	**200.000**
425	Договорни услуги	0	200.000	0	0	0	0	0	0	0	0	0	200.000
46	**СУБВЕНЦИИ И ТРАНСФЕРИ**	**4.990.000**	**5.590.000**	**0**	**0**	**0**	**0**	**0**	**0**	**0**	**0**	**4.990.000**	**5.590.000**
463	Трансфери до невладини организации	1.990.000	2.590.000	0	0	0	0	0	0	0	0	1.990.000	2.590.000
464	Разни трансфери	3.000.000	3.000.000	0	0	0	0	0	0	0	0	3.000.000	3.000.000

ПОСЕБЕН ДЕЛ - ребаланс
Ниво: Ставка

		975.428.703	**1.135.579.041**	**40.000.000**	**44.530.000**	**692.079.959**	**696.138.001**	**5.253.414**	**11.753.414**	**0**	**0**	**1.712.762.076**	**1.888.000.456**
Категорија Ставка	О П И С	Буџетски расходи		Расходи од самофинансирачки активности		Расходи од дотации		Расходи од донации		Расходи од кредити		**Вкупни расходи**	
		Буџет	Ребаланс	Буџет	Ребаланс	Буџет	Ребаланс	Буџет	Ребаланс	Буџет	Ребаланс	Буџет	Ребаланс
КА	КАПИТАЛНИ РАСХОДИ ВО КУЛТУРАТА	87.514.771	87.239.383	0	0	0	0	0	0	0	0	87.514.771	87.239.383
	ПРИХОДИ :												
КАО	Реконструкција на дом за култура во населба Ченто	87.514.771	87.239.383	0	0	0	0	0	0	0	0	87.514.771	87.239.383
	РАСХОДИ :												
48	**КАПИТАЛНИ РАСХОДИ**	**87.514.771**	**87.239.383**	**0**	**0**	**0**	**0**	**0**	**0**	**0**	**0**	**87.514.771**	**87.239.383**
482	Други градежни објекти	87.514.771	87.239.383	0	0	0	0	0	0	0	0	87.514.771	87.239.383
КАО	Реконструкција на дом за култура во населба Ченто	87.514.771	87.239.383	0	0	0	0	0	0	0	0	87.514.771	87.239.383
48	**КАПИТАЛНИ РАСХОДИ**	**87.514.771**	**87.239.383**	**0**	**0**	**0**	**0**	**0**	**0**	**0**	**0**	**87.514.771**	**87.239.383**
482	Други градежни објекти	87.514.771	87.239.383	0	0	0	0	0	0	0	0	87.514.771	87.239.383

ПОСЕБЕН ДЕЛ - ребаланс
Ниво: Ставка

	Буџетски расходи		Расходи од самофинансирачки активности		Расходи од дотации		Расходи од донации		Расходи од кредити		Вкупни расходи	
	975.428.703	**1.135.579.041**	**40.000.000**	**44.530.000**	**692.079.959**	**696.138.001**	**5.253.414**	**11.753.414**	**0**	**0**	**1.712.762.076**	**1.888.000.456**
Категорија Ставка О П И С	Буџет	Ребаланс	Буџет	Ребаланс	Буџет	Ребаланс	Буџет	Ребаланс	Буџет	Ребаланс	Буџет	Ребаланс
L0 СПОРТ И РЕКРЕАЦИЈА	11.000.000	11.000.000	0	0	0	0	0	0	0	0	11.000.000	11.000.000
ПРИХОДИ :												
L00 СПОРТ И РЕКРЕАЦИЈА	11.000.000	11.000.000	0	0	0	0	0	0	0	0	11.000.000	11.000.000
РАСХОДИ :												
46 СУБВЕНЦИИ И ТРАНСФЕРИ	**11.000.000**	**11.000.000**	**0**	**0**	**0**	**0**	**0**	**0**	**0**	**0**	**11.000.000**	**11.000.000**
463 Трансфери до невладини организации	10.000.000	10.000.000	0	0	0	0	0	0	0	0	10.000.000	10.000.000
464 Разни трансфери	1.000.000	1.000.000	0	0	0	0	0	0	0	0	1.000.000	1.000.000
L00 СПОРТ И РЕКРЕАЦИЈА	11.000.000	11.000.000	0	0	0	0	0	0	0	0	11.000.000	11.000.000
46 СУБВЕНЦИИ И ТРАНСФЕРИ	**11.000.000**	**11.000.000**	**0**	**0**	**0**	**0**	**0**	**0**	**0**	**0**	**11.000.000**	**11.000.000**
463 Трансфери до невладини организации	10.000.000	10.000.000	0	0	0	0	0	0	0	0	10.000.000	10.000.000
464 Разни трансфери	1.000.000	1.000.000	0	0	0	0	0	0	0	0	1.000.000	1.000.000

ПОСЕБЕН ДЕЛ - ребаланс
Ниво: Ставка

	Буџетски расходи		Расходи од самофинансирачки активности		Расходи од дотации		Расходи од донации		Расходи од кредити		Вкупни расходи	
	975.428.703	**1.135.579.041**	**40.000.000**	**44.530.000**	**692.079.959**	**696.138.001**	**5.253.414**	**11.753.414**	**0**	**0**	**1.712.762.076**	**1.888.000.456**
Категорија Ставка О П И С	Буџет	Ребаланс	Буџет	Ребаланс	Буџет	Ребаланс	Буџет	Ребаланс	Буџет	Ребаланс	Буџет	Ребаланс
N1 ОСНОВНО ОБРАЗОВАНИЕ	28.350.138	28.357.138	3.150.000	6.120.000	549.325.000	552.839.738	2.463.000	8.963.000	0	0	583.288.138	596.279.876
ПРИХОДИ :												
N10 ОСНОВНО ОБРАЗОВАНИЕ	28.350.138	28.357.138	3.150.000	6.120.000	549.325.000	552.839.738	2463000	8963000	0	0	583.288.138	596.279.876
РАСХОДИ :												
40 ПЛАТИ И НАДОМЕСТОЦИ	**0**	**0**	**0**	**0**	**440.700.000**	**458.700.000**	**0**	**0**	**0**	**0**	**440.700.000**	**458.700.000**
401 Основни плати	0	0	0	0	312.900.000	324.600.000	0	0	0	0	312.900.000	324.600.000
402 Придонеси за социјално осигурување	0	0	0	0	120.000.000	126.300.000	0	0	0	0	120.000.000	126.300.000
404 Надоместоци	0	0	0	0	7.800.000	7.800.000	0	0	0	0	7.800.000	7.800.000
42 СТОКИ И УСЛУГИ	**20.890.825**	**20.890.825**	**3.150.000**	**6.120.000**	**101.040.000**	**89.554.738**	**2.463.000**	**8.963.000**	**0**	**0**	**127.543.825**	**125.528.563**
420 Патни и дневни расходи	0	0	50.000	50.000	0	0	1.814.000	7.814.000	0	0	1.864.000	7.864.000
421 Комунални услуги, греење, комуникација и транспорт	0	0	100.000	250.000	44.465.000	32.979.738	0	0	0	0	44.565.000	33.229.738
423 Материјали и ситен инвентар	20.890.825	20.890.825	900.000	2.070.000	11.915.000	11.915.000	80.000	80.000	0	0	33.785.825	34.955.825
424 Поправки и тековно одржување	0	0	100.000	900.000	32.150.000	32.150.000	0	0	0	0	32.250.000	33.050.000
425 Договорни услуги	0	0	1.200.000	1.850.000	12.510.000	12.510.000	491.000	991.000	0	0	14.201.000	15.351.000
426 Други тековни расходи	0	0	800.000	1.000.000	0	0	78.000	78.000	0	0	878.000	1.078.000
46 СУБВЕНЦИИ И ТРАНСФЕРИ	**7.459.313**	**7.466.313**	**0**	**0**	**4.585.000**	**4.585.000**	**0**	**0**	**0**	**0**	**12.044.313**	**12.051.313**
463 Трансфери до невладини организации	3.512.650	3.512.650	0	0	0	0	0	0	0	0	3.512.650	3.512.650
464 Разни трансфери	3.946.663	3.953.663	0	0	4.585.000	4.585.000	0	0	0	0	8.531.663	8.538.663
48 КАПИТАЛНИ РАСХОДИ	**0**	**0**	**0**	**0**	**3.000.000**	**0**	**0**	**0**	**0**	**0**	**3.000.000**	**0**
480 Купување на опрема и машини	0	0	0	0	1.500.000	0	0	0	0	0	1.500.000	0
483 Купување на мебел	0	0	0	0	1.500.000	0	0	0	0	0	1.500.000	0
N10 ОСНОВНО ОБРАЗОВАНИЕ	28.350.138	28.357.138	3.150.000	6.120.000	549.325.000	552.839.738	2.463.000	8.963.000	0	0	583.288.138	596.279.876
40 ПЛАТИ И НАДОМЕСТОЦИ	**0**	**0**	**0**	**0**	**440.700.000**	**458.700.000**	**0**	**0**	**0**	**0**	**440.700.000**	**458.700.000**
401 Основни плати	0	0	0	0	312.900.000	324.600.000	0	0	0	0	312.900.000	324.600.000
402 Придонеси за социјално осигурување	0	0	0	0	120.000.000	126.300.000	0	0	0	0	120.000.000	126.300.000
404 Надоместоци	0	0	0	0	7.800.000	7.800.000	0	0	0	0	7.800.000	7.800.000
42 СТОКИ И УСЛУГИ	**20.890.825**	**20.890.825**	**3.150.000**	**6.120.000**	**101.040.000**	**89.554.738**	**2463000**	**8963000**	**0**	**0**	**127.543.825**	**125.528.563**
420 Патни и дневни расходи	0	0	50.000	50.000	0	0	1.814.000	7.814.000	0	0	1.864.000	7.864.000
421 Комунални услуги, греење, комуникација и транспорт	0	0	100.000	250.000	44.465.000	32.979.738	0	0	0	0	44.565.000	33.229.738
423 Материјали и ситен инвентар	20.890.825	20.890.825	900.000	2.070.000	11.915.000	11.915.000	80.000	80.000	0	0	33.785.825	34.955.825
424 Поправки и тековно одржување	0	0	100.000	900.000	32.150.000	32.150.000	0	0	0	0	32.250.000	33.050.000
425 Договорни услуги	0	0	1.200.000	1.850.000	12.510.000	12.510.000	491.000	991.000	0	0	14.201.000	15.351.000
426 Други тековни расходи	0	0	800.000	1.000.000	0	0	78.000	78.000	0	0	878.000	1.078.000

ПОСЕБЕН ДЕЛ - ребаланс
Ниво: Ставка

Категорија Ставка	О П И С	Буџетски расходи		Расходи од самофинансирачки активности		Расходи од дотации		Расходи од донации		Расходи од кредити		Вкупни расходи	
		Буџет	Ребаланс	Буџет	Ребаланс	Буџет	Ребаланс	Буџет	Ребаланс	Буџет	Ребаланс	Буџет	Ребаланс
		975.428.703	**1.135.579.041**	**40.000.000**	**44.530.000**	**692.079.959**	**696.138.001**	**5.253.414**	**11.753.414**	**0**	**0**	**1.712.762.076**	**1.888.000.456**
46	**СУБВЕНЦИИ И ТРАНСФЕРИ**	**7.459.313**	**7.466.313**	**0**	**0**	**4.585.000**	**4.585.000**	**0**	**0**	**0**	**0**	**12.044.313**	**12.051.313**
463	Трансфери до невладини организации	3.512.650	3.512.650	0	0	0	0	0	0	0	0	3.512.650	3.512.650
464	Разни трансфери	3.946.663	3.953.663	0	0	4.585.000	4.585.000	0	0	0	0	8.531.663	8.538.663
48	**КАПИТАЛНИ РАСХОДИ**	**0**	**0**	**0**	**0**	**3.000.000**	**0**	**0**	**0**	**0**	**0**	**3.000.000**	**0**
480	Купување на опрема и машини	0	0	0	0	1.500.000	0	0	0	0	0	1.500.000	0
483	Купување на мебел	0	0	0	0	1.500.000	0	0	0	0	0	1.500.000	0

ПОСЕБЕН ДЕЛ - ребаланс
Ниво: Ставка

		975.428.703	1.135.579.041	40.000.000	44.530.000	692.079.959	696.138.001	5.253.414	11.753.414	0	0	1.712.762.076	1.888.000.456
Категорија Ставка	О П И С	Буџетски расходи		Расходи од самофинансирачки активности		Расходи од дотации		Расходи од донации		Расходи од кредити		**Вкупни расходи**	
		Буџет	Ребаланс	Буџет	Ребаланс	Буџет	Ребаланс	Буџет	Ребаланс	Буџет	Ребаланс	Буџет	Ребаланс
NA	КАПИТАЛНИ РАСХОДИ ЗА ОСНОВНО ОБРАЗОВАНИЕ	71.438.294	90.254.252	200.000	200.000	0	0	0	0	0	0	71.638.294	90.454.252
	ПРИХОДИ :												
NA0	КАПИТАЛНИ РАСХОДИ ЗА ОСНОВНО ОБРАЗОВАНИЕ	0	0	200.000	200.000	0	0	0	0	0	0	200.000	200.000
NAC	Изградба на училиШна фискултурна сала во ОУ Наум Охридски н.м. ЦреШево	26.438.294	26.227.984	0	0	0	0	0	0	0	0	26.438.294	26.227.984
NAG	Изградба на училишна спортска сала во ООУ Григор Прличев населба Железара	0	5.000.000	0	0	0	0	0	0	0	0	0	5.000.000
NAK	Изградба на нова училиШна зграда на ОУ Крсте Мисирков	45.000.000	52.801.329	0	0	0	0	0	0	0	0	45.000.000	52.801.329
NAT	Доградба на ООУ Крум ТоШев населено место Трубарево	0	6.224.939	0	0	0	0	0	0	0	0	0	6.224.939
	РАСХОДИ :												
48	**КАПИТАЛНИ РАСХОДИ**	**71.438.294**	**90.254.252**	**200.000**	**200.000**	**0**	**0**	**0**	**0**	**0**	**0**	**71.638.294**	**90.454.252**
480	Купување на опрема и машини	0	0	100.000	100.000	0	0	0	0	0	0	100.000	100.000
482	Други градежни објекти	71.438.294	90.254.252	0	0	0	0	0	0	0	0	71.438.294	90.254.252
483	Купување на мебел	0	0	100.000	100.000	0	0	0	0	0	0	100.000	100.000
NA0	КАПИТАЛНИ РАСХОДИ ЗА ОСНОВНО ОБРАЗОВАНИЕ	0	0	200.000	200.000	0	0	0	0	0	0	200.000	200.000
48	**КАПИТАЛНИ РАСХОДИ**	**0**	**0**	**200.000**	**200.000**	**0**	**0**	**0**	**0**	**0**	**0**	**200.000**	**200.000**
480	Купување на опрема и машини	0	0	100.000	100.000	0	0	0	0	0	0	100.000	100.000
483	Купување на мебел	0	0	100.000	100.000	0	0	0	0	0	0	100.000	100.000
NAC	Изградба на училиШна фискултурна сала во ОУ Наум Охри	26.438.294	26.227.984	0	0	0	0	0	0	0	0	26.438.294	26.227.984
48	**КАПИТАЛНИ РАСХОДИ**	**26.438.294**	**26.227.984**	**0**	**0**	**0**	**0**	**0**	**0**	**0**	**0**	**26.438.294**	**26.227.984**
482	Други градежни објекти	26.438.294	26.227.984	0	0	0	0	0	0	0	0	26.438.294	26.227.984
NAG	Изградба на училишна спортска сала во ООУ Григор Прлич	0	5.000.000	0	0	0	0	0	0	0	0	0	5.000.000
48	**КАПИТАЛНИ РАСХОДИ**	**0**	**5.000.000**	**0**	**0**	**0**	**0**	**0**	**0**	**0**	**0**	**0**	**5.000.000**
482	Други градежни објекти	0	5.000.000	0	0	0	0	0	0	0	0	0	5.000.000
NAK	Изградба на нова училиШна зграда на ОУ Крсте Мисирков	45.000.000	52.801.329	0	0	0	0	0	0	0	0	45.000.000	52.801.329
48	**КАПИТАЛНИ РАСХОДИ**	**45.000.000**	**52.801.329**	**0**	**0**	**0**	**0**	**0**	**0**	**0**	**0**	**45.000.000**	**52.801.329**
482	Други градежни објекти	45.000.000	52.801.329	0	0	0	0	0	0	0	0	45.000.000	52.801.329
NAT	Доградба на ООУ Крум ТоШев населено место Трубарево	0	6.224.939	0	0	0	0	0	0	0	0	0	6.224.939
48	**КАПИТАЛНИ РАСХОДИ**	**0**	**6.224.939**	**0**	**0**	**0**	**0**	**0**	**0**	**0**	**0**	**0**	**6.224.939**
482	Други градежни објекти	0	6.224.939	0	0	0	0	0	0	0	0	0	6.224.939

ПОСЕБЕН ДЕЛ - ребаланс
Ниво: Ставка

	Буџетски расходи		Расходи од самофинансирачки активности		Расходи од дотации		Расходи од донации		Расходи од кредити		**Вкупни расходи**	
	975.428.703	**1.135.579.041**	**40.000.000**	**44.530.000**	**692.079.959**	**696.138.001**	**5.253.414**	**11.753.414**	**0**	**0**	**1.712.762.076**	**1.888.000.456**
Категорија Ставка О П И С	Буџет	Ребаланс	Буџет	Ребаланс	Буџет	Ребаланс	Буџет	Ребаланс	Буџет	Ребаланс	Буџет	Ребаланс
Q0 ЗАшТИТА И СПАСУВАЊЕ	1.955.000	1.955.000	0	0	0	0	0	0	0	0	1.955.000	1.955.000
ПРИХОДИ :												
Q00 ЗАШТИТА И СПАСУВАЊЕ	1.955.000	1.955.000	0	0	0	0	0	0	0	0	1.955.000	1.955.000
РАСХОДИ :												
42 СТОКИ И УСЛУГИ	**1.900.000**	**1.900.000**	**0**	**0**	**0**	**0**	**0**	**0**	**0**	**0**	**1.900.000**	**1.900.000**
423 Материјали и ситен инвентар	500.000	500.000	0	0	0	0	0	0	0	0	500.000	500.000
424 Поправки и тековно одржување	800.000	800.000	0	0	0	0	0	0	0	0	800.000	800.000
426 Други тековни расходи	600.000	600.000	0	0	0	0	0	0	0	0	600.000	600.000
46 СУБВЕНЦИИ И ТРАНСФЕРИ	**55.000**	**55.000**	**0**	**0**	**0**	**0**	**0**	**0**	**0**	**0**	**55.000**	**55.000**
463 Трансфери до невладини организации	55.000	55.000	0	0	0	0	0	0	0	0	55.000	55.000
Q00 ЗАШТИТА И СПАСУВАЊЕ	1.955.000	1.955.000	0	0	0	0	0	0	0	0	1.955.000	1.955.000
42 СТОКИ И УСЛУГИ	**1.900.000**	**1.900.000**	**0**	**0**	**0**	**0**	**0**	**0**	**0**	**0**	**1.900.000**	**1.900.000**
423 Материјали и ситен инвентар	500.000	500.000	0	0	0	0	0	0	0	0	500.000	500.000
424 Поправки и тековно одржување	800.000	800.000	0	0	0	0	0	0	0	0	800.000	800.000
426 Други тековни расходи	600.000	600.000	0	0	0	0	0	0	0	0	600.000	600.000
46 СУБВЕНЦИИ И ТРАНСФЕРИ	**55.000**	**55.000**	**0**	**0**	**0**	**0**	**0**	**0**	**0**	**0**	**55.000**	**55.000**
463 Трансфери до невладини организации	55.000	55.000	0	0	0	0	0	0	0	0	55.000	55.000

ПОСЕБЕН ДЕЛ - ребаланс
Ниво: Ставка

		975.428.703	**1.135.579.041**	**40.000.000**	**44.530.000**	**692.079.959**	**696.138.001**	**5.253.414**	**11.753.414**	**0**	**0**	**1.712.762.076**	**1.888.000.456**
Категорија Ставка	О П И С	Буџетски расходи		Расходи од самофинансирачки активности		Расходи од дотации		Расходи од донации		Расходи од кредити		**Вкупни расходи**	
		Буџет	Ребаланс	Буџет	Ребаланс	Буџет	Ребаланс	Буџет	Ребаланс	Буџет	Ребаланс	Буџет	Ребаланс
R1	ЗАшТИТА НА ЖИВОТНА СРЕДИНА И ПРИРОДА	6.200.000	4.950.550	0	0	0	0	0	0	0	0	6.200.000	4.950.550
	ПРИХОДИ :												
R10	ЗАШТИТА НА ЖИВОТНА СРЕДИНА И ПРИРОДА	6.200.000	4.950.550	0	0	0	0	0	0	0	0	6.200.000	4.950.550
	РАСХОДИ :												
42	**СТОКИ И УСЛУГИ**	**1.200.000**	**100.000**	**0**	**0**	**0**	**0**	**0**	**0**	**0**	**0**	**1.200.000**	**100.000**
423	Материјали и ситен инвентар	0	0	0	0	0	0	0	0	0	0	0	0
426	Други тековни расходи	1.200.000	100.000	0	0	0	0	0	0	0	0	1.200.000	100.000
46	**СУБВЕНЦИИ И ТРАНСФЕРИ**	**5.000.000**	**4.850.550**	**0**	**0**	**0**	**0**	**0**	**0**	**0**	**0**	**5.000.000**	**4.850.550**
464	Разни трансфери	5.000.000	4.850.550	0	0	0	0	0	0	0	0	5.000.000	4.850.550
R10	ЗАШТИТА НА ЖИВОТНА СРЕДИНА И ПРИРОДА	6.200.000	4.950.550	0	0	0	0	0	0	0	0	6.200.000	4.950.550
42	**СТОКИ И УСЛУГИ**	**1.200.000**	**100.000**	**0**	**0**	**0**	**0**	**0**	**0**	**0**	**0**	**1.200.000**	**100.000**
423	Материјали и ситен инвентар	0	0	0	0	0	0	0	0	0	0	0	0
426	Други тековни расходи	1.200.000	100.000	0	0	0	0	0	0	0	0	1.200.000	100.000
46	**СУБВЕНЦИИ И ТРАНСФЕРИ**	**5.000.000**	**4.850.550**	**0**	**0**	**0**	**0**	**0**	**0**	**0**	**0**	**5.000.000**	**4.850.550**
464	Разни трансфери	5.000.000	4.850.550	0	0	0	0	0	0	0	0	5.000.000	4.850.550

ПОСЕБЕН ДЕЛ - ребаланс
Ниво: Ставка

	975.428.703	**1.135.579.041**	**40.000.000**	**44.530.000**	**692.079.959**	**696.138.001**	**5.253.414**	**11.753.414**	**0**	**0**	**1.712.762.076**	**1.888.000.456**

Категорија Ставка	О П И С	Буџетски расходи		Расходи од самофинансирачки активности		Расходи од дотации		Расходи од донации		Расходи од кредити		**Вкупни расходи**	
		Буџет	Ребаланс	Буџет	Ребаланс	Буџет	Ребаланс	Буџет	Ребаланс	Буџет	Ребаланс	Буџет	Ребаланс
V1	ДЕТСКИ ГРАДИНКИ	13.600.000	16.700.000	34.300.000	35.710.000	142.754.959	143.298.263	1.390.000	1.390.000	0	0	192.044.959	197.098.263
	ПРИХОДИ :												
V10	ДЕТСКИ ГРАДИНКИ	13.600.000	16.700.000	34.300.000	35.710.000	142.754.959	143.298.263	1390000	1390000	0	0	192.044.959	197.098.263
	РАСХОДИ :												
40	**ПЛАТИ И НАДОМЕСТОЦИ**	**0**	**0**	**0**	**0**	**126.875.000**	**136.075.000**	**0**	**0**	**0**	**0**	**126.875.000**	**136.075.000**
401	Основни плати	0	0	0	0	88.175.000	95.975.000	0	0	0	0	88.175.000	95.975.000
402	Придонеси за социјално осигурување	0	0	0	0	36.000.000	37.400.000	0	0	0	0	36.000.000	37.400.000
404	Надоместоци	0	0	0	0	2.700.000	2.700.000	0	0	0	0	2.700.000	2.700.000
42	**СТОКИ И УСЛУГИ**	**7.680.000**	**10.280.000**	**33.800.000**	**35.210.000**	**15.079.959**	**6.423.263**	**1.390.000**	**1.390.000**	**0**	**0**	**57.949.959**	**53.303.263**
420	Патни и дневни расходи	0	0	200.000	260.000	0	0	0	0	0	0	200.000	260.000
421	Комунални услуги, греење, комуникација и транспорт	0	0	9.000.000	9.000.000	12.789.959	5.133.263	0	0	0	0	21.789.959	14.133.263
423	Материјали и ситен инвентар	0	0	20.000.000	20.000.000	300.000	300.000	300.000	300.000	0	0	20.600.000	20.600.000
424	Поправки и тековно одржување	0	0	3.000.000	3.000.000	1.650.000	650.000	0	0	0	0	4.650.000	3.650.000
425	Договорни услуги	180.000	180.000	1.000.000	2.150.000	340.000	340.000	1.090.000	1.090.000	0	0	2.610.000	3.760.000
426	Други тековни расходи	0	0	600.000	800.000	0	0	0	0	0	0	600.000	800.000
427	Привремени вработувања	7.500.000	10.100.000	0	0	0	0	0	0	0	0	7.500.000	10.100.000
46	**СУБВЕНЦИИ И ТРАНСФЕРИ**	**3.920.000**	**3.920.000**	**500.000**	**500.000**	**800.000**	**800.000**	**0**	**0**	**0**	**0**	**5.220.000**	**5.220.000**
463	Трансфери до невладини организации	920.000	920.000	0	0	0	0	0	0	0	0	920.000	920.000
464	Разни трансфери	3.000.000	3.000.000	500.000	500.000	800.000	800.000	0	0	0	0	4.300.000	4.300.000
47	**СОЦИЈАЛНИ БЕНЕФИЦИИ**	**2.000.000**	**2.500.000**	**0**	**0**	**0**	**0**	**0**	**0**	**0**	**0**	**2.000.000**	**2.500.000**
471	Социјални надоместоци	2.000.000	2.500.000	0	0	0	0	0	0	0	0	2.000.000	2.500.000
48	**КАПИТАЛНИ РАСХОДИ**	**0**	**0**	**0**	**0**	**0**	**0**	**0**	**0**	**0**	**0**	**0**	**0**
480	Купување на опрема и машини	0	0	0	0	0	0	0	0	0	0	0	0
V10	ДЕТСКИ ГРАДИНКИ	13.600.000	16.700.000	34.300.000	35.710.000	142.754.959	143.298.263	1.390.000	1.390.000	0	0	192.044.959	197.098.263
40	**ПЛАТИ И НАДОМЕСТОЦИ**	**0**	**0**	**0**	**0**	**126.875.000**	**136.075.000**	**0**	**0**	**0**	**0**	**126.875.000**	**136.075.000**
401	Основни плати	0	0	0	0	88.175.000	95.975.000	0	0	0	0	88.175.000	95.975.000
402	Придонеси за социјално осигурување	0	0	0	0	36.000.000	37.400.000	0	0	0	0	36.000.000	37.400.000
404	Надоместоци	0	0	0	0	2.700.000	2.700.000	0	0	0	0	2.700.000	2.700.000

ПОСЕБЕН ДЕЛ - ребаланс
Ниво: Ставка

		Буџетски расходи		Расходи од самофинансирачки активности		Расходи од дотации		Расходи од донации		Расходи од кредити		Вкупни расходи	
Категорија Ставка	О П И С	Буџет	Ребаланс	Буџет	Ребаланс	Буџет	Ребаланс	Буџет	Ребаланс	Буџет	Ребаланс	Буџет	Ребаланс
		975.428.703	**1.135.579.041**	**40.000.000**	**44.530.000**	**692.079.959**	**696.138.001**	**5.253.414**	**11.753.414**	**0**	**0**	**1.712.762.076**	**1.888.000.456**
42	**СТОКИ И УСЛУГИ**	**7.680.000**	**10.280.000**	**33.800.000**	**35.210.000**	**15.079.959**	**6.423.263**	**1390000**	**1390000**	**0**	**0**	**57.949.959**	**53.303.263**
420	Патни и дневни расходи	0	0	200.000	260.000	0	0	0	0	0	0	200.000	260.000
421	Комунални услуги, греење, комуникација и транспорт	0	0	9.000.000	9.000.000	12.789.959	5.133.263	0	0	0	0	21.789.959	14.133.263
423	Материјали и ситен инвентар	0	0	20.000.000	20.000.000	300.000	300.000	300.000	300.000	0	0	20.600.000	20.600.000
424	Поправки и тековно одржување	0	0	3.000.000	3.000.000	1.650.000	650.000	0	0	0	0	4.650.000	3.650.000
425	Договорни услуги	180.000	180.000	1.000.000	2.150.000	340.000	340.000	1.090.000	1.090.000	0	0	2.610.000	3.760.000
426	Други тековни расходи	0	0	600.000	800.000	0	0	0	0	0	0	600.000	800.000
427	Привремени вработувања	7.500.000	10.100.000	0	0	0	0	0	0	0	0	7.500.000	10.100.000
46	**СУБВЕНЦИИ И ТРАНСФЕРИ**	**3.920.000**	**3.920.000**	**500.000**	**500.000**	**800.000**	**800.000**	**0**	**0**	**0**	**0**	**5.220.000**	**5.220.000**
463	Трансфери до невладини организации	920.000	920.000	0	0	0	0	0	0	0	0	920.000	920.000
464	Разни трансфери	3.000.000	3.000.000	500.000	500.000	800.000	800.000	0	0	0	0	4.300.000	4.300.000
47	**СОЦИЈАЛНИ БЕНЕФИЦИИ**	**2.000.000**	**2.500.000**	**0**	**0**	**0**	**0**	**0**	**0**	**0**	**0**	**2.000.000**	**2.500.000**
471	Социјални надоместоци	2.000.000	2.500.000	0	0	0	0	0	0	0	0	2.000.000	2.500.000
48	**КАПИТАЛНИ РАСХОДИ**	**0**	**0**	**0**	**0**	**0**	**0**	**0**	**0**	**0**	**0**	**0**	**0**
480	Купување на опрема и машини	0	0	0	0	0	0	0	0	0	0	0	0

ПОСЕБЕН ДЕЛ - ребаланс
Ниво: Ставка

		975.428.703	**1.135.579.041**	**40.000.000**	**44.530.000**	**692.079.959**	**696.138.001**	**5.253.414**	**11.753.414**	**0**	**0**	**1.712.762.076**	**1.888.000.456**
Категорија Ставка	О П И С	Буџетски расходи		Расходи од самофинансирачки активности		Расходи од дотации		Расходи од донации		Расходи од кредити		**Вкупни расходи**	
		Буџет	Ребаланс	Буџет	Ребаланс	Буџет	Ребаланс	Буџет	Ребаланс	Буџет	Ребаланс	Буџет	Ребаланс
VA	КАПИТАЛНИ РАСХОДИ ЗА ДЕТСКИ ГРАДИНКИ	64.508.811	98.508.811	2.350.000	2.500.000	0	0	150.000	150.000	0	0	67.008.811	101.158.811
	ПРИХОДИ :												
VA0	КАПИТАЛНИ РАСХОДИ ЗА ДЕТСКИ ГРАДИНКИ	0	0	2.350.000	2.500.000	0	0	150000	150000	0	0	2.500.000	2.650.000
VAI	Изградба на нова детска градинка во н.м. Инџиково	47.508.811	47.508.811	0	0	0	0	0	0	0	0	47.508.811	47.508.811
VAM	Изградба на детска градинка во населено место Маџари Триангла, оп Гази Баба	0	28.000.000	0	0	0	0	0	0	0	0	0	28.000.000
VAT	Изградба на нова детска градинка во н.м. Трубарево	17.000.000	23.000.000	0	0	0	0	0	0	0	0	17.000.000	23.000.000
	РАСХОДИ :												
48	**КАПИТАЛНИ РАСХОДИ**	**64.508.811**	**98.508.811**	**2.350.000**	**2.500.000**	**0**	**0**	**150.000**	**150.000**	**0**	**0**	**67.008.811**	**101.158.811**
480	Купување на опрема и машини	0	0	1.000.000	1.000.000	0	0	0	0	0	0	1.000.000	1.000.000
482	Други градежни објекти	64.508.811	98.508.811	0	0	0	0	150.000	150.000	0	0	64.658.811	98.658.811
483	Купување на мебел	0	0	1.350.000	1.500.000	0	0	0	0	0	0	1.350.000	1.500.000
VA0	КАПИТАЛНИ РАСХОДИ ЗА ДЕТСКИ ГРАДИНКИ	0	0	2.350.000	2.500.000	0	0	150.000	150.000	0	0	2.500.000	2.650.000
48	**КАПИТАЛНИ РАСХОДИ**	**0**	**0**	**2.350.000**	**2.500.000**	**0**	**0**	**150000**	**150000**	**0**	**0**	**2.500.000**	**2.650.000**
480	Купување на опрема и машини	0	0	1.000.000	1.000.000	0	0	0	0	0	0	1.000.000	1.000.000
482	Други градежни објекти	0	0	0	0	0	0	150.000	150.000	0	0	150.000	150.000
483	Купување на мебел	0	0	1.350.000	1.500.000	0	0	0	0	0	0	1.350.000	1.500.000
VAI	Изградба на нова детска градинка во н.м. Инџиково	47.508.811	47.508.811	0	0	0	0	0	0	0	0	47.508.811	47.508.811
48	**КАПИТАЛНИ РАСХОДИ**	**47.508.811**	**47.508.811**	**0**	**0**	**0**	**0**	**0**	**0**	**0**	**0**	**47.508.811**	**47.508.811**
482	Други градежни објекти	47.508.811	47.508.811	0	0	0	0	0	0	0	0	47.508.811	47.508.811
VAM	Изградба на детска градинка во населено место Маџари Тр	0	28.000.000	0	0	0	0	0	0	0	0	0	28.000.000
48	**КАПИТАЛНИ РАСХОДИ**	**0**	**28.000.000**	**0**	**0**	**0**	**0**	**0**	**0**	**0**	**0**	**0**	**28.000.000**
482	Други градежни објекти	0	28.000.000	0	0	0	0	0	0	0	0	0	28.000.000
VAT	Изградба на нова детска градинка во н.м. Трубарево	17.000.000	23.000.000	0	0	0	0	0	0	0	0	17.000.000	23.000.000
48	**КАПИТАЛНИ РАСХОДИ**	**17.000.000**	**23.000.000**	**0**	**0**	**0**	**0**	**0**	**0**	**0**	**0**	**17.000.000**	**23.000.000**
482	Други градежни објекти	17.000.000	23.000.000	0	0	0	0	0	0	0	0	17.000.000	23.000.000

ПОСЕБЕН ДЕЛ - ребаланс
Ниво: Ставка

	Буџетски расходи		Расходи од самофинансирачки активности		Расходи од дотации		Расходи од донации		Расходи од кредити		**Вкупни расходи**	
	975.428.703	**1.135.579.041**	**40.000.000**	**44.530.000**	**692.079.959**	**696.138.001**	**5.253.414**	**11.753.414**	**0**	**0**	**1.712.762.076**	**1.888.000.456**
Категорија Ставка О П И С	Буџет	Ребаланс	Буџет	Ребаланс	Буџет	Ребаланс	Буџет	Ребаланс	Буџет	Ребаланс	Буџет	Ребаланс
X1 РОДОВА ЕДНАКВОСТ	100.000	100.000	0	0	0	0	0	0	0	0	100.000	100.000
ПРИХОДИ :												
X10 РОДОВА ЕДНАКВОСТ	100.000	100.000	0	0	0	0	0	0	0	0	100.000	100.000
РАСХОДИ :												
46 СУБВЕНЦИИ И ТРАНСФЕРИ	**100.000**	**100.000**	**0**	**0**	**0**	**0**	**0**	**0**	**0**	**0**	**100.000**	**100.000**
463 Трансфери до невладини организации	100.000	100.000	0	0	0	0	0	0	0	0	100.000	100.000
X10 РОДОВА ЕДНАКВОСТ	100.000	100.000	0	0	0	0	0	0	0	0	100.000	100.000
46 СУБВЕНЦИИ И ТРАНСФЕРИ	**100.000**	**100.000**	**0**	**0**	**0**	**0**	**0**	**0**	**0**	**0**	**100.000**	**100.000**
463 Трансфери до невладини организации	100.000	100.000	0	0	0	0	0	0	0	0	100.000	100.000

Член 4

Одлуката за изменување и дополнување на Буџетот на Општина Гази Баба за 2025 година влегува во сила со денот на објавувањето во "Службен гласник на Општина Гази Баба".

Број 09-_____
од __.__.2025 година
Скопје

ПРЕТСЕДАТЕЛ
НА СОВЕТ НА ОПШТИНА ГАЗИ БАБА,
м-р Сашо Кукески

FAE Изградба на комунална и сообракајна инфраструктура на комплекс EACT ГАТЕ

ЦЕЛ Изградба на комунална и сообраќајна инфраструктура на улица 1647 (крак 1, крак 2, крак 3, крак 4, крак 5, крак 6, крак 7, крак 8 и крак 9) во комплексот EAST GATE до крајот на 2025 год.; Да се создадат инфраструктурни предуслови за деловно, трговско, сообраќајно, комунално, резидентно и потрошувачко функционирање на Смарт Сити комплексот EAST GATE;

Категорија		Извор на финансирање	2025	2026	2027
48	**КАПИТАЛНИ РАСХОДИ**		**22.147.318**	**0**	**0**
		БУЏЕТ	22.147.318	0	0
		САМОФИНАНСИРАЧКИ	0	0	0
		ДОНАЦИИ	0	0	0
		ЗАЕМИ	0	0	0
		ВКУПНО	**22.147.318**	**0**	**0**

FAL Изградба - проШирување на дел од ул. Лазар Поп Трајков во н.м. Автокоманда

ЦЕЛ Да се подобри квалитетот на живот на жителите во населба Автокоманда, преку изградба на сообраќајна инфраструктура која е во надлежност на општината до средината на 2026 год.; Да се создадат сообраќајни предуслови за развој на населба Автокоманда II; Заштита на животната средина и здравјето на новите жители на Автокоманда; Да се создадат претпоставки за развој на локалната економија преку изградба на комуналната и сообраќајната инфраструктура;

Категорија		Извор на финансирање	2025	2026	2027
48	**КАПИТАЛНИ РАСХОДИ**		**500.000**	**3.500.000**	**0**
		БУЏЕТ	500.000	3.500.000	0
		САМОФИНАНСИРАЧКИ	0	0	0
		ДОНАЦИИ	0	0	0
		ЗАЕМИ	0	0	0
		ВКУПНО	**500.000**	**3.500.000**	**0**

FAO Уредување на градеШно земјиШте (капитални расходи) во н.м. Хиподром2

ЦЕЛ Да се подобри квалитетот на живот на новите жителите на новата урбана населба Хиподром, преку изградба на комунална и сообраќајна инфраструктура која е во надлежност на општината до крајот на 2026 год.; Да се создадат комунални и сообраќајни предуслови за развој на новата резидентна населба Хиподром II; Заштита на животната средина и здравјето на новите жители на Хиподром II; Да се создадат претпоставки за развој на локалната економија преку изградба на комуналната и сообраќајната инфраструктура;

Категорија		Извор на финансирање	2025	2026	2027

48	**КАПИТАЛНИ РАСХОДИ**	**38.000.000**	**5.608.669**	**0**
	БУЏЕТ	38.000.000	5.608.669	0
	САМОФИНАНСИРАЧКИ	0	0	0
	ДОНАЦИИ	0	0	0
	ЗАЕМИ	0	0	0
	ВКУПНО	**38.000.000**	**5.608.669**	**0**

JAB Реконструкција на улично осветлување преку набавка и имплементација на паметни Л

ЦЕЛ Набавка и имплементација на паметни ЛЕД светилки - демонтажа на постоечки светилки и набавка, испорака и монтажа на 4000 ЛЕД светилки со контролери - ТИП 1, 163 ЛЕД светилки ТИП 2, 436 ЛЕД рефлектори и 30 сегментни контролери за групно командување на ЛЕД рефлектори, во текот на 2022 година

Категорија	Извор на финансирање	2025	2026	2027
48	**КАПИТАЛНИ РАСХОДИ**	**23.400.000**	**0**	**0**
	БУЏЕТ	23.400.000	0	0
	САМОФИНАНСИРАЧКИ	0	0	0
	ДОНАЦИИ	0	0	0
	ЗАЕМИ	0	0	0
	ВКУПНО	**23.400.000**	**0**	**0**

JDA Реконструкција на дел од ул. Жан Жорес во н.м. Маџари

ЦЕЛ Почетната точка на реконструкција на улицата започнува на раскрсницата со улица Благоја Стефковски, крајот е пред мостот на улица Маџари, на околу 35 м од раскрсницата. Должината на улицата која е предмет на реконструкција изнесува 339м. Со нејзина реконструкција ќе се создадат инфраструктурни предуслови за деловно, трговско, сообраќајно, резидентно и потрошувачко функционирање на жителите на Маџари;

Категорија	Извор на финансирање	2025	2026	2027
48	**КАПИТАЛНИ РАСХОДИ**	**1.256.421**	**5.025.684**	**0**
	БУЏЕТ	1.256.421	5.025.684	0
	САМОФИНАНСИРАЧКИ	0	0	0
	ДОНАЦИИ	0	0	0
	ЗАЕМИ	0	0	0
	ВКУПНО	**1.256.421**	**5.025.684**	**0**

JDB	Реконструкција на ул. Париска Комуна во н.м. Маџари Хиподром

ЦЕЛ

Реконструкција на улица Париска Комуна на потег од улица Благоја Стефковски до улица Жан Жорес.во должина од 500.30м? со ширина од 2 x 3.50м?, со проектирана брзина од 30км/h, до средината на 2026 год.; Да се создадат инфраструктурни предуслови за деловно, трговско, сообраќајно, резидентно и потрошувачко функционирање на жителите на Маџари Хиподром;

Категорија		Извор на финансирање	2025	2026	2027
48	**КАПИТАЛНИ РАСХОДИ**		**1.643.394**	**6.573.575**	**0**
		БУЏЕТ	1.643.394	6.573.575	0
		САМОФИНАНСИРАЧКИ	0	0	0
		ДОНАЦИИ	0	0	0
		ЗАЕМИ	0	0	0
		ВКУПНО	**1.643.394**	**6.573.575**	**0**

JDE	Реконструкција на улица Палмиро Тољати н.м. Методија Андонов Ченто

ЦЕЛ

Реконструкција на улицата „Палмиро Тољати“ на потег од крстосницата со улица „Методија Андонов Ченто“ до крстосницата со улица „Маџари“, вклучувајќи ги и краците и паркинзите од истата и кракот од улица „Маџари 3“ од ул. „Палмиро Тољати“ кон ул. „Маџари“, а во вкупна должина до околу 2500 м?, до Септември 2026 год; Да се создадат инфраструктурни предуслови за деловно, трговско, сообраќајно, резидентно и потрошувачко функционирање на жителите на населба Ченто

Категорија		Извор на финансирање	2025	2026	2027
48	**КАПИТАЛНИ РАСХОДИ**		**7.972.550**	**31.890.198**	**0**
		БУЏЕТ	7.972.550	31.890.198	0
		САМОФИНАНСИРАЧКИ	0	0	0
		ДОНАЦИИ	0	0	0
		ЗАЕМИ	0	0	0
		ВКУПНО	**7.972.550**	**31.890.198**	**0**

JDG	Реконструкција на дел од ул. 519 во н.м. ќерамидница

ЦЕЛ

Реконструкција на дел од улица „519“ во населено место Керамидница, која започнува од раскрсницата со улица Боро Тодоровиќ и завршува на околу 1300м од неа, како и на кракот 3 од улица 519 кој на км 1+214.05 се одвојува од главната траса и е со должината од 146м, до средината на 2026 год; Да се создадат инфраструктурни предуслови за деловно, трговско, сообраќајно, резидентно и потрошувачко функционирање на жителите на Керамидница;

Категорија		Извор на финансирање	2025	2026	2027
48	**КАПИТАЛНИ РАСХОДИ**		**4.240.608**	**16.962.434**	**0**
		БУЏЕТ	4.240.608	16.962.434	0
		САМОФИНАНСИРАЧКИ	0	0	0

ДОНАЦИИ	0	0	0
ЗАЕМИ	0	0	0
ВКУПНО	**4.240.608**	**16.962.434**	**0**

JDK	Рехабилитација на пристапен пат до гробиШта Камник

ЦЕЛ

Рехабилитација на пристапен пат до гробишта Камник.до Септември 2026 год.; Да се создадат инфраструктурни предуслови за пристап до гробишта Камник;

Категорија		Извор на финансирање	2025	2026	2027
48	**КАПИТАЛНИ РАСХОДИ**		**1.671.035**	**6.684.138**	**0**
		БУЏЕТ	1.671.035	6.684.138	0
		САМОФИНАНСИРАЧКИ	0	0	0
		ДОНАЦИИ	0	0	0
		ЗАЕМИ	0	0	0
		ВКУПНО	**1.671.035**	**6.684.138**	**0**

JDM	Изградба на новопроектирана улица 1 во градски четврт СИ 04 - Блок3

ЦЕЛ

Изградба на новопроектирана улица 1 во должина од 278.49 м и 4-ри потпорни ѕидови во должина од 114.56 м во новиот резидентен сегмент на градска четврт СИ 04 - блок 3, во наслеба Маџари Триангла, спроти комплексот на Мак Аутостар - Мерцедес до крајот на 2025 год.; Да се создадат инфраструктурни предуслови за деловно, трговско, сообраќајно, резидентно и потрошувачко функционирање на новите жители во резидентниот сегмент во градска четврт СИ 04 - блок 3;

Категорија		Извор на финансирање	2025	2026	2027
48	**КАПИТАЛНИ РАСХОДИ**		**12.938.318**	**5.000.000**	**0**
		БУЏЕТ	12.938.318	5.000.000	0
		САМОФИНАНСИРАЧКИ	0	0	0
		ДОНАЦИИ	0	0	0
		ЗАЕМИ	0	0	0
		ВКУПНО	**12.938.318**	**5.000.000**	**0**

JDO	Рехабилитација на ул. Ордан Поп Јорданов н.м. Маџари1

ЦЕЛ

Предвидено е ширината на улицата да изнесува 3,0м по лента и 1,5м тротари по целата должина на улицата.
Предметната сообраќајница е проектирана согласно правилниците и нормативите за овој тип на сообраќајници, со проектна брзина: 30km/h.

Категорија	Извор на финансирање	2025	2026	2027

48	**КАПИТАЛНИ РАСХОДИ**		**2.066.714**	**8.266.857**	**0**
		БУЏЕТ	2.066.714	8.266.857	0
		САМОФИНАНСИРАЧКИ	0	0	0
		ДОНАЦИИ	0	0	0
		ЗАЕМИ	0	0	0
		ВКУПНО	**2.066.714**	**8.266.857**	**0**

JDP	Рехабилитација на ул. Петре Филиповски Гарката н.м. Триангла
ЦЕЛ	Рехабилитација на улица Петре Филиповски Гарката во Маџари Триангла.до Септември 2026 год.; Да се создадат инфраструктурни предуслови за деловно, трговско, сообраќајно, резидентно и потрошувачко функционирање на жителите на Маџари Триангла

Категорија	Извор на финансирање	2025	2026	2027
48	**КАПИТАЛНИ РАСХОДИ**	**1.508.125**	**6.032.499**	**0**
	БУЏЕТ	1.508.125	6.032.499	0
	САМОФИНАНСИРАЧКИ	0	0	0
	ДОНАЦИИ	0	0	0
	ЗАЕМИ	0	0	0
	ВКУПНО	**1.508.125**	**6.032.499**	**0**

JDS	Рехабилитација на ул.22 во н.м. СингелиЌ
ЦЕЛ	Рехабилитација на улица 22 во населба Сингилиќ во должина од 350м?.до Септември 2026 год.; Да се создадат инфраструктурни предуслови за деловно, трговско, сообраќајно, резидентно и потрошувачко функционирање на жителите на населено место Сингилиќ;

Категорија	Извор на финансирање	2025	2026	2027
48	**КАПИТАЛНИ РАСХОДИ**	**1.900.055**	**7.600.219**	**0**
	БУЏЕТ	1.900.055	7.600.219	0
	САМОФИНАНСИРАЧКИ	0	0	0
	ДОНАЦИИ	0	0	0
	ЗАЕМИ	0	0	0
	ВКУПНО	**1.900.055**	**7.600.219**	**0**

JDT	Реконструкција на ул. 30 Чукур Маалон.м. Трубарево

ЦЕЛ

Реконструкција на ул. 30 во Чукур Маало, во населено место Трубарево, во должина од 611.2м? до Септември 2026 год.; Да се создадат инфраструктурни предуслови за деловно, трговско, сообраќајно, резидентно и потрошувачко функционирање на жителите на населено место во Трубарево;

Категорија		Извор на финансирање	2025	2026	2027
48	**КАПИТАЛНИ РАСХОДИ**		**1.874.890**	**7.499.561**	**0**
		БУЏЕТ	1.874.890	7.499.561	0
		САМОФИНАНСИРАЧКИ	0	0	0
		ДОНАЦИИ	0	0	0
		ЗАЕМИ	0	0	0
		ВКУПНО	**1.874.890**	**7.499.561**	**0**

JDV	Изградба на ул.2 со фаза на водовод и фекална мрежа во н.м. Железара

ЦЕЛ

Изградба на улица 2 во населба Железара со должина L=227м?, фаза водовод со должина L= 220м? и O125мм, и фаза фекална мрежа со должина L=260м?so O260мм, до Март 2026 год.; Да се создадат инфраструктурни предуслови за деловно, трговско, сообраќајно, резидентно и потрошувачко функционирање на жителите на Железара;

Категорија		Извор на финансирање	2025	2026	2027
48	**КАПИТАЛНИ РАСХОДИ**		**2.811.183**	**11.244.731**	**0**
		БУЏЕТ	2.811.183	11.244.731	0
		САМОФИНАНСИРАЧКИ	0	0	0
		ДОНАЦИИ	0	0	0
		ЗАЕМИ	0	0	0
		ВКУПНО	**2.811.183**	**11.244.731**	**0**

JIA	Изградба на фаза на вакумска фекална мрежа со еден модул за ПСОВ н.м. Јурумлери

ЦЕЛ

Да се подобри квалитетот на живот на жителите од руралното населено место Јурумлери, преку изградба на еден модул МББР реактор во пречистителна станица за отпадни води со мониторинг, и вакумска фекална мрежа во должина од 4152 м? во зона 4, до крајот на 2026 год.; Заштита на животната средина и здравјето на жителите од населеното место Јурумлери; Да се создадат претпоставки за развој на локалната економија и земјоделието преку изградба на комуналната инфраструктура; Да се потикне руралниот развој во сета негова широчина;

Категорија		Извор на финансирање	2025	2026	2027
48	**КАПИТАЛНИ РАСХОДИ**		**27.000.000**	**25.000.000**	**8.000.000**
		БУЏЕТ	27.000.000	25.000.000	8.000.000
		САМОФИНАНСИРАЧКИ	0	0	0

ДОНАЦИИ		0	0	0
ЗАЕМИ		0	0	0
	ВКУПНО	**27.000.000**	**25.000.000**	**8.000.000**

JIG	Изградба на атмосферска канализација по ул. Гемиџиска и ул. Филип ФилиповиЌ
ЦЕЛ	Да се подобри квалитетот на живот на 2000 жители од населба Железара, преку изградба на атмосферска канализација по улица Гемиџиска на крак 1 од точка 1 до точка 40 согласно список на координати на детални точки, во вкупна должина од L=1,311.00м? и тоа: со L=9.10м? O250, L=1,060.00 O300, L=242.00 O400, како и изградба на атмосферска канализација по улица Филип Филиповиќ на крак 2 од точка 1 до точка 25 согласно список на координати на детални точки, во вкупна должина од L=645.4м? и тоа: со L=2.40м? O250, L=596.00 O300, L=47.00 O400. Исто така ќе се изградат и два канали за одводнување по еден за крак 1 и за крак 2. На крак 1 ќе се постават 40 Ревизиони шахти, додека на крак 2 ќе се постават 21 ревизиона шахта; Заштита на животната средина и здравјето на жителите од населба Железара; Да се создадат претпоставки за развој на малото стопанство;

Категорија		Извор на финансирање	2025	2026	2027
48	**КАПИТАЛНИ РАСХОДИ**		**4.118.110**	**59.559.966**	**0**
		БУЏЕТ	4.118.110	59.559.966	0
		САМОФИНАНСИРАЧКИ	0	0	0
		ДОНАЦИИ	0	0	0
		ЗАЕМИ	0	0	0
		ВКУПНО	**4.118.110**	**59.559.966**	**0**

JII	Изградба на секундарна фекална канализација за н.м. Идризово
ЦЕЛ	Со овој Урбанистички проект вон опфат на урбанистички план за намена Е1.6 - Канализациски инфраструктури: фекални и атмосферски комунални канализациски мрежи, примарни и секундарни канализациски мрежи, канализациски колектори, пумпни и пречистителни станици, ревизиони шахти, преливници, таложни и, ретенциони базени, премини под патни и железнички линии, септички јами, КО Идризово, Општина Гази Баба - Скопје ќе се реши одведувањето на отпадните води во канализационата мрежа кои ќе се испуштаат од домакинствата од н.м.Идризово и истите ќе се одведат до локација за прочистителна станица.

Категорија		Извор на финансирање	2025	2026	2027
48	**КАПИТАЛНИ РАСХОДИ**		**3.257.672**	**44.742.328**	**2.000.000**
		БУЏЕТ	3.257.672	44.742.328	2.000.000
		САМОФИНАНСИРАЧКИ	0	0	0
		ДОНАЦИИ	0	0	0
		ЗАЕМИ	0	0	0
		ВКУПНО	**3.257.672**	**44.742.328**	**2.000.000**

JIJ	Изградба на фекална вакумска канализација во зона1 и зона4 во н.м. Јурумлери

ЦЕЛ

Да се подобри квалитетот на живот на жителите од руралното населено место Јурумлери, преку изградба на изгради вакумска фекална канализација за зона 1 и зона 4. Во оваа фаза сме фокусирани на зона 1, која ја сочинува гранка 3 на која има 20 краци во должина од 4384.85 m?, од кои примарна вакуумска канализациона мрежа е 1.265,80 m? - крак 1, а остатокот е секундарна вакуумска канализациона мрежа, како и изградба и монтажни работи за изведба на 311 приклучоци за зона 1 и безжичен систем за надзор – мониторинг на работата на вакумската канализација кој ќе биде составен дел на овој проект. Во зона 4 ќе се реализираат градежни и монтажни работи за изведба на 65 приклучоци и безжичен систем за надзор – мониторинг на работата на вакумската канализација кој ќе биде составен дел на овој проект. Оваа инвестициска активност треба да се заврши до средината на 2027 год.; Заштита на животната средина и здравјето на жителите од населеното место Јурумлери; Да се создадат претпоставки за развој на локалната економија и земјоделието преку изградба на комуналната инфраструктура; Да се потикне руралниот развој во сета негова широчина;

Категорија		Извор на финансирање	2025	2026	2027
48	**КАПИТАЛНИ РАСХОДИ**		**9.855.030**	**80.000.000**	**58.346.704**
		БУЏЕТ	9.855.030	80.000.000	58.346.704
		САМОФИНАНСИРАЧКИ	0	0	0
		ДОНАЦИИ	0	0	0
		ЗАЕМИ	0	0	0
		ВКУПНО	**9.855.030**	**80.000.000**	**58.346.704**

KAO	Реконструкција на дом за култура во населба Ченто

ЦЕЛ

Да се реконструира објектот на домот за култура во населба Ченто, до крајот на 2025 година; Да се обезбедат квалитетни и современи услови за култура, уметност и образование на локалната заедница и пошироко во општина Гази Баба; Да се обезбедат највисоките стандарди за енергетска ефикасност на домот на култура 11 Октомври; Да се обезбедат квалитетни просторни услови за поголема општествена активност на сите жители на локалната заедница и општина Гази Баба.

Категорија		Извор на финансирање	2025	2026	2027
48	**КАПИТАЛНИ РАСХОДИ**		**87.239.383**	**2.000.000**	**0**
		БУЏЕТ	87.239.383	2.000.000	0
		САМОФИНАНСИРАЧКИ	0	0	0
		ДОНАЦИИ	0	0	0
		ЗАЕМИ	0	0	0
		ВКУПНО	**87.239.383**	**2.000.000**	**0**

NAC	Изградба на училиШна фискултурна сала во ОУ Наум Охридски н.м. ЦреШево

ЦЕЛ

Да се изгради нова фискултурна сала на ОУ Наум Охридски до крајот на 2026 година; Да се обезбедат квалитетни и современи услови за физичко воспитание на учениците во ОУ Наум Охридски; Да се обезбедат највисоките стандарди за енергетска ефикасност на фискултурната сала; Да се обезбедат квалитетни просторни услови за поголема општествена и спортска активност на учениците и заедницата.

Категорија		Извор на финансирање	2025	2026	2027
48	**КАПИТАЛНИ РАСХОДИ**		**26.227.984**	**1.051.552**	**0**
		БУЏЕТ	26.227.984	1.051.552	0
		САМОФИНАНСИРАЧКИ	0	0	0
		ДОНАЦИИ	0	0	0
		ЗАЕМИ	0	0	0
		ВКУПНО	**26.227.984**	**1.051.552**	**0**

NAG	Изградба на училиШна сала во ООУ Григор Прличев н.м. Железара
ЦЕЛ	Проектот е дефиниран како училишна фискултурна сала со придружни простории како соблекувални, санитарии со тушеви, умивалници, простории за складирање на опремата итн. Фискултурната сала е со димензии 15х30м и висина од 7.60м

Категорија		Извор на финансирање	2025	2026	2027
48	**КАПИТАЛНИ РАСХОДИ**		**5.000.000**	**15.000.000**	**0**
		БУЏЕТ	5.000.000	15.000.000	0
		САМОФИНАНСИРАЧКИ	0	0	0
		ДОНАЦИИ	0	0	0
		ЗАЕМИ	0	0	0
		ВКУПНО	**5.000.000**	**15.000.000**	**0**

NAK	Изградба на нова училиШна зграда на ОУ Крсте Мисирков
ЦЕЛ	Да се изгради нова училишна зграда на ОУ Крсте Мисирков за 700 ученици до крајот на 2026 година; Да се обезбедат квалитетни и современи услови за едукација на учениците во ОУ Крсте мисирков; Да се обезбедат највисоките стандарди за енергетска ефикасност на училишната зграда; Да се обезбедат квалитетни просторни услови за поголема општествена активност на учениците и заедницата.

Категорија		Извор на финансирање	2025	2026	2027
48	**КАПИТАЛНИ РАСХОДИ**		**52.801.329**	**40.000.000**	**41.639.163**
		БУЏЕТ	52.801.329	40.000.000	41.639.163
		САМОФИНАНСИРАЧКИ	0	0	0
		ДОНАЦИИ	0	0	0
		ЗАЕМИ	0	0	0
		ВКУПНО	**52.801.329**	**40.000.000**	**41.639.163**

NAT	Доградба на ООУ Крум ТоШев Трубарево

ЦЕЛ

Со овој проект ќе се направи доградбата на ООУ Крум Тошев на постојната парцела, со планирана површина за градење од приближно 300м2.
Димензиите на доградбата се 6.40 x 42.90 м.

Категорија		Извор на финансирање	2025	2026	2027
48	**КАПИТАЛНИ РАСХОДИ**		**6.224.939**	**18.674.818**	**0**
		БУЏЕТ	6.224.939	18.674.818	0
		САМОФИНАНСИРАЧКИ	0	0	0
		ДОНАЦИИ	0	0	0
		ЗАЕМИ	0	0	0
		ВКУПНО	**6.224.939**	**18.674.818**	**0**

VAM	Изградба на детска градинка во н.м. Маџари Триангла

ЦЕЛ

Да се изгради објектот на новата детска градинка со капацитет за престој на 150 деца во н.м. Маџари Триангла до средината на 2027 година; Да се обезбедат квалитетни и современи услови за згрижување и едукација на деца од предшколска возраст во Маџари Триангла; Да се обезбедат највисоките стандарди за енергетска ефикасност на новиот објект за детска градинка;

Категорија		Извор на финансирање	2025	2026	2027
48	**КАПИТАЛНИ РАСХОДИ**		**28.000.000**	**80.000.000**	**39.558.767**
		БУЏЕТ	28.000.000	80.000.000	39.558.767
		САМОФИНАНСИРАЧКИ	0	0	0
		ДОНАЦИИ	0	0	0
		ЗАЕМИ	0	0	0
		ВКУПНО	**28.000.000**	**80.000.000**	**39.558.767**

VAT	Изградба на нова детска градинка во н.м. Трубарево

ЦЕЛ

Да се изгради II фаза од објектот на новата детска градинка со капацитет за престој на 140 деца во н.м. Трубарево до крајот на 2025 година; Да се обезбедат квалитетни и современи услови за згрижување и едукација на деца од предшколска возраст од сите населените места кои гравитираат во регионот на Трубарево; Да се обезбедат највисоките стандарди за енергетска ефикасност на новиот објект за детска градинка;

Категорија		Извор на финансирање	2025	2026	2027
48	**КАПИТАЛНИ РАСХОДИ**		**23.000.000**	**5.000.000**	**0**
		БУЏЕТ	23.000.000	5.000.000	0
		САМОФИНАНСИРАЧКИ	0	0	0
		ДОНАЦИИ	0	0	0
		ЗАЕМИ	0	0	0

ВКУПНО	**23.000.000**	**5.000.000**	**0**

ОБРАЗЛОЖЕНИЕ

на Предлог - Одлуката за изменување и дополнувања на Буџетот на Општината Гази Баба за 2025 година

Врз основа на член 36 став 1 точка 2 од Законот за локална самоуправа (Службен весник на РМ бр.5/2002 год и Службен весник на РСМ бр.202/24) и член 29 став 1 од Законот за финансирање на единиците на локалната самоуправа (Службен весник на Рм бр.61/2024, 96/2024,67/2007,156/2009, 47/2011,192/2015,209/2008, Службен весник на РСМ бр.244/2019, 53/2021, 77/2021 ,150/2021 , 173/2022, 170/2024 и 37/2025), доколку се оцени дека во текот на фискалната година, приходите и расходите не се остваруваат како што се планирани во Буџетот на Општината, му се предлага на Советот на општината, да донесе измени и дополнувања на Буџетот за истата година, односно се предлага да донесе ребаланс на Буџетот за тековната година.

Врз основа на извршената анализа на податоците за остварување на приходите и извршувањето на расходите на Буџетот на Општина Гази Баба за периодот Јануари – Јуни 2025 година и споредбените индекси на остварувањето на приходите и расходите во однос на Буџетот за 2025 година, се предлага Советот на Општина Гази Баба да донесе Одлука за изменување и дополнување на Буџетот на Општината Гази Баба за 2025 година, со која треба да се извршат зголемување на планираните износи на приходите и на расходите и да се изврши прераспределба на планираните расходи на Буџетот на Општината за 2025 година.

Измените и дополнувањата кои се предлагаат со овој ребаланс во делот на приходите произлегуваат од усогласувањето со точните износи на остварените вишоци на приходите во однос на планираните вишоци на приходи, кои како салда на буџетската сметка на основниот Буџет како приливи на средства се пренесени од 2024 година во 2025 година, како и зголемен приход од продажба на градежно земјиште.

Измените и дополнувањата кои се предлагаат во делот на расходите произлегуваат од предложените измени во годишните програми на секторите и одделенијата за 2025 година; од измените кои произлегуваат од тековното работење во реализирањето на износите на одделните планираните расходи и од измените по добиените барања од општинските буџетски корисници за прераспределба на планираните расходи по ставки и подставки кои произлегуваат од одредени измени и пренамени во нивните годишни планови.

Со ребалансот на Буџетот за 2025 година, се предлагаат следните измени во износите на приходите и на расходите на Буџетот на Општината за 2025 година по програми, ставки и подставки и тоа:

1. Измени и дополнувања на приходите

Со предложените измени и дополнувања, односно со ребалансот на Буџетот на Општината Гази Баба за 2025 година, се предлагаат следните измени во вкупниот износ на приходите, искажан во Посебниот дел на Буџетот:

Напомена: Представени се само ставките/подставките кај кои се предлага измени во износите со рамки на ребалансот

ПРИХОДИ НА БУЏЕТОТ НА ОПШТИНА ГАЗИ БАБА			БУЏЕТ	2 ребаланс	износ по прв ребаланс
Р.бр	Конто	Програма / Ставка	2025 година		2025 година
1	2	3	4	5	6
		ВКУПНО ПРИХОДИ НА БУЏЕТОТ НА ОПШТИНА ГАЗИ БАБА	**1.712.762.076**	**175.238.380**	**1.888.000.456**
		ВКУПНО ПРИХОДИ НА ОСНОВЕН БУЏЕТ	**975.428.703**	**160.150.338**	**1.135.579.041**
	71	**ДАНОЧНИ ПРИХОДИ**	**542.169.407**	**75.764.868**	**617.934.275**
3	**717**	**Даноци на специфични услуги**	**293.559.407**	**75.764.868**	**369.324.275**
	717137	Надомест за уредување на градежно земјиште	230.259.407	75.764.868	306.024.275
	74	**ТРАНСФЕРИ И ДОНАЦИИ**	**306.509.296**	**84.385.470**	**390.894.766**
10	**741**	**Трансфери од други нивоа на власт**	**306.509.296**	**84.385.470**	**390.894.766**
	741114	Пренесен вишок на приходи	79.964.748	7.801.329	87.766.077
	741211	Капитални трансфери од други нивоа на власт	177.731.081	76.584.141	254.315.222
		ВКУПНО ПРИХОДИ ОД БЛОК ДОТАЦИИ	**692.079.959**	**4.058.042**	**696.138.001**
11	**741**	**Трансфери од други нивоа на власт**	**692.079.959**	**4.058.042**	**696.138.001**
	741114	Пренесен вишок на приходи	0	4.058.042	4.058.042
		ВКУНПО ПРИХОДИ ОД ДОНАЦИИ	**5.253.414**	**6.500.000**	**11.753.414**
13	**742**	**Донации од странство**	**3.463.000**	**6.500.000**	**9.963.000**
	742115	Приходи од европските држави	2.463.000	6.500.000	8.963.000
		ПРИХОДИ ОД САМОФИНАНСИРАЧКИ АКТИВНОСТИ	**40.000.000**	**4.530.000**	**44.530.000**
17	**723**	**Такси и надоместоци**	**40.000.000**	**4.530.000**	**44.530.000**
	723111	Целодневна и претшколска грижа	15.000.000	2.970.000	17.970.000
	723116	Надомест од оброци во училишта, градинки и други институции	15.862.000	1.560.000	17.422.000

Вкупниот износ на приходите во Буџетот за 2025 година изнесуваат 1.712.762.076 денари. Се предлага буџетот да биде зголемен за износ од 175.238.380 денари и истиот да изнесува вкупно 1.888.000.456 денари. Наведеното вкупно зголемување произлегува од зголемен пренесен вишок на приходи од претходна година, зголемен приход од продажба на градежно земјиште како и од зголемен приход од капитални трансфери од други нивоа на власт.

Во делот на **Приходи на основниот буџет,** се предлага вкупниот износ на приходите од 975.428.703 денари, да се зголеми за износ од 160.150.338 денари и се предлага истиот да изнесува 1.135.579.041денари. Во делот на **Приходи од блок дотации,** се предлага вкупниот износ на приходите од 692.079.959 денари, да се зголеми за износ од 4.058.042 денари и се предлага истиот да изнесува 696.138.001денари. Во делот на **Приходи донации,** се предлага вкупниот износ на приходите од 5.253.414 денари, да се зголеми за износ од 6.500.000 денари и се предлага истиот да изнесува 11.753.414 денари.

2. Измени и дополнувања на расходите

Со предложените измени и дополнувања, односно со ребалансот на Буџетот на Општината Гази Баба за 2025 година на расходната страна од Буџетот на Општина Гази Баба за 2025 година се предлагаат следните измени во вкупниот износ на расходите, како и прераспределба на расходите по програми на ниво на ставки и на подставки аналитички искажани во Посебниот дел на Буџетот:

Напомена: Представени се само ставките/подставките кај кои се предлага измени во износите со рамки на ребалансот

РАСХОДИ НА БУЏЕТОТ НА ОПШТИНА ГАЗИ БАБА			1 ребаланс	2 ребаланс	износ по втор ребаланс
Р. бр	Конто	Програма / Ставка	2025 година		2025 година
1	2	3	4	6	7
		ВКУПНО БУЏЕТСКИ РАСХОДИ НА ОПШТИНА ГАЗИ БАБА	**1.712.762.076**	**175.238.380**	**1.888.000.456**
		ВКУПНО РАСХОДИ ОД ОСНОВЕН БУЏЕТ	**975.428.703**	**160.150.338**	**1.135.579.041**
	А	**Совет на општината**	**12.900.000**	**-1.500.000**	**11.400.000**
	А1	**Изборни активности и референдуми**	**1.500.000**	**-1.500.000**	**0**
8	**464**	**Разни трансфери**	**1.500.000**	**-1.500.000**	**0**
	464990	Други трансфери	1.500.000	-1.500.000	0
	Д0	**Градоначалник**	**12.863.000**	**500.000**	**13.363.000**
22	**464**	**Разни трансфери**	**8.840.000**	**500.000**	**9.340.000**
	464990	Други трансфери	8.840.000	500.000	9.340.000
		Севкупно општинска администрација (ЕО+ЕА)	**173.908.052**	**410.000**	**174.318.052**
	Е0	**Општинска администрација**	**172.308.052**	**410.000**	**172.718.052**
28	**421**	**Комуналии**	**12.633.052**	**44.200**	**12.677.252**
	421420	Регистрација на возила	200.000	44.200	244.200
29	**423**	**Материјали и ситен инвентар**	**2.700.000**	**-339.000**	**2.361.000**
	423110	Канцеларски материјали	700.000	-240.000	460.000
	423410	Прехрамбени продукти и пијалоци	500.000	-99.000	401.000
31	**425**	**Договорни услуги**	**11.220.000**	**-95.200**	**11.124.800**
	425250	Осигурување на на недвижности и права	300.000	-36.000	264.000
	425260	Осигурување на моторни возила	200.000	-200.000	0
	425310	Правни услуги	750.000	300.800	1.050.800
	425630	Испитување на квалитетот на водите и воздухот	30.000	-30.000	0
	425920	Услуги за копирање, печатење и издавање	530.000	-30.000	500.000
	425990	Други договорни услуги	3.860.000	-100.000	3.760.000

36	**464**	**Разни трансфери**	**6.050.000**	**800.000**	**6.850.000**
	464990	Други трансфери	3.500.000	800.000	4.300.000
	ФА	**Градежно земјиште**	**269.082.672**	**43.567.318**	**312.649.990**
	ФА0	**Градежно земјиште**	**226.582.672**	**25.420.000**	**252.002.672**
48	**482**	**Други градежни објекти**	**216.582.672**	**10.420.000**	**227.002.672**
	482110	Подготвување на проекти вклучувајќи и дизајн на улици, патишта и автопати	2.000.000	500.000	2.500.000
	482120	Изградба на улици, патишта и автопати	51.800.000	-7.300.000	44.500.000
	482130	Реконструкција на улици, патишта и автопати	70.882.672	13.920.000	84.802.672
	482310	Подготвување на проекти вклучувајќи и дизајн на пречестителни станици и колектори	3.000.000	2.000.000	5.000.000
	482710	Подготвување на проекти вклучувајќи и дизајн на капацитети за воснабдување	1.000.000	1.500.000	2.500.000
	482910	Подготвување на проекти вклучувајќи и дизајн на други објекти	7.000.000	1.500.000	8.500.000
	482920	Изградба на други објекти	18.000.000	-2.000.000	16.000.000
	482930	Реконструкција на други објекти	18.100.000	300.000	18.400.000
49	**485**	**Вложувања и нефинансиски средства**	**10.000.000**	**15.000.000**	**25.000.000**
	485410	Земјиште	10.000.000	15.000.000	25.000.000
	ФАО	**Градежно земјиште (Хиподром 2)**	**24.000.000**	**14.000.000**	**38.000.000**
50	**482**	**Други градежни објекти**	**24.000.000**	**14.000.000**	**38.000.000**
	482120	Изградба на улици, патишта и автопати	24.000.000	14.000.000	38.000.000
	ФАЛ	**Градежно земјиште (Изградба на ул. Лазар Поп Трајков)**	**0**	**500.000**	**500.000**
51	**482**	**Други градежни објекти**	**0**	**500.000**	**500.000**
	482120	Изградба на улици, патишта и автопати	0	500.000	500.000
	ФАЕ	**Уредување на градежно земјиште (комплекс EAST GATE)**	**18.500.000**	**3.647.318**	**22.147.318**
52	**482**	**Други градежни објекти**	**18.500.000**	**3.647.318**	**22.147.318**
	482120	Изградба на улици, патишта и автопати	18.500.000	3.647.318	22.147.318
	Г	**Поддршка на локалниот економски развој**	**5.550.000**	**-830.000**	**4.720.000**
	Г1	**Поддршка на локалниот економски развој**	**5.550.000**	**-830.000**	**4.720.000**
54	**426**	**Други тековни расходи**	**1.030.000**	**-830.000**	**200.000**
	426990	Други оперативни расходи	1.030.000	-830.000	200.000
	Ј	**Севкупно Ј (Ј1+Ј2+Ј3+Ј4+Ј6+Ј7+Ј8+ЈА+ЈD+Јl+ЈN)**	**174.548.760**	**21.933.140**	**196.481.900**
	Ј3	**Јавно осветлување**	**25.000.000**	**13.000.000**	**38.000.000**
60	**421**	**Комунални услуги, греење, комуникација и транспорт**	**23.000.000**	**13.000.000**	**36.000.000**
	421110	Електрична енергија	23.000.000	13.000.000	36.000.000
	Ј4	**Јавна чистота**	**53.400.000**	**1.500.000**	**54.900.000**
63	**423**	**Материјали и ситен инвентар**	**8.300.000**	**-500.000**	**7.800.000**
	423990	Други материјали	8.300.000	-500.000	7.800.000
64	**424**	**Поправки и тековно одржување**	**43.200.000**	**2.000.000**	**45.200.000**
	424390	Одржување на други градби	9.700.000	500.000	10.200.000
	424440	Поправки и одржување на друга опрема	4.500.000	500.000	5.000.000
	424590	Одржување на други зелени површини	29.000.000	1.000.000	30.000.000
	Ј7	**Одржување и користење на паркови и зеленило**	**10.700.000**	**1.000.000**	**11.700.000**
67	**423**	**Материјали и ситен инвентар**	**5.500.000**	**1.000.000**	**6.500.000**
	423990	Други материјали	5.500.000	1.000.000	6.500.000
	Ј8	**Други комунални услуги**	**39.248.760**	**-3.000.000**	**36.248.760**
69	**461**	**Субвенции за јавни претпријатија**	**39.248.760**	**-3.000.000**	**36.248.760**
	461130	Субвенции за јавни комунални претпријатија	39.248.760	-3.000.000	36.248.760
	ЈЛ0	**Други комунални услуги (капитални расходи)**	**12.200.000**	**-4.540.000**	**7.660.000**
70	**489**	**Капитални субвенции за претпријатија и невладини организации**	**12.200.000**	**-4.540.000**	**7.660.000**
	489190	Капитални субвенции за јавни претпријатија	12.200.000	-4.540.000	7.660.000
	ЈДМ	**Изградба на новопроектирана улица 1**	**16.269.205**	**-3.330.887**	**12.938.318**
72	**482**	**Други градежни објекти**	**16.269.205**	**-3.330.887**	**12.938.318**
	482120	Изградба на улици, патишта и автопати	16.269.205	-3.330.887	12.938.318

	ЈДТ	**Реконструкција на ул.30 Чукур Маало**	**0**	**1.874.890**	**1.874.890**
72	**482**	**Други градежни објекти**	**0**	**1.874.890**	**1.874.890**
	482130	Реконструкција на улици, патишта и автопати	0	1.874.890	1.874.890
	ЈДС	**Рехабилитација на ул.22 во н.м. Сингелиќ**	**0**	**1.900.055**	**1.900.055**
72	**482**	**Други градежни објекти**	**0**	**1.900.055**	**1.900.055**
	482130	Реконструкција на улици, патишта и автопати	0	1.900.055	1.900.055
	ЈДА	**Реконструкција на дел од ул. Жан Жорес**	**0**	**1.256.421**	**1.256.421**
72	**482**	**Други градежни објекти**	**0**	**1.256.421**	**1.256.421**
	482130	Реконструкција на улици, патишта и автопати	0	1.256.421	1.256.421
	ЈДК	**Рехабилитација на пристапен пат до гробишта Камник**	**0**	**1.671.035**	**1.671.035**
72	**482**	**Други градежни објекти**	**0**	**1.671.035**	**1.671.035**
	482130	Реконструкција на улици, патишта и автопати	0	1.671.035	1.671.035
	ЈДП	**Рехабилитација на ул. Петре Филиповски Гарката**	**0**	**1.508.125**	**1.508.125**
72	**482**	**Други градежни објекти**	**0**	**1.508.125**	**1.508.125**
	482130	Реконструкција на улици, патишта и автопати	0	1.508.125	1.508.125
	ЈДВ	**Изградба на ул. 2 со фаза водовод и фекална мрежа**	**0**	**2.811.183**	**2.811.183**
72	**482**	**Други градежни објекти**	**0**	**2.811.183**	**2.811.183**
	482120	Изградба на улици, патишта и автопати	0	2.811.183	2.811.183
	ЈДБ	**Реконструкција на ул. Париска Комуна во н.м. Маџари Хиподом**	**0**	**1.643.394**	**1.643.394**
72	**482**	**Други градежни објекти**	**0**	**1.643.394**	**1.643.394**
	482130	Реконструкција на улици, патишта и автопати	0	1.643.394	1.643.394
	ЈДГ	**Реконструкција на дел од ул. 519 во н.м. Керамидница**	**0**	**4.240.608**	**4.240.608**
72	**482**	**Други градежни објекти**	**0**	**4.240.608**	**4.240.608**
	482130	Реконструкција на улици, патишта и автопати	0	4.240.608	4.240.608
	ЈДО	**Рехабилитација на ул. Ордан Поп Јорданов н.м Маџари1**	**0**	**2.066.714**	**2.066.714**
72	**482**	**Други градежни објекти**	**0**	**2.066.714**	**2.066.714**
	482130	Реконструкција на улици, патишта и автопати	0	2.066.714	2.066.714
	ЈДЕ	**Реконструкција на ул. Палмиро Тољати н.м. Методија Андонов Ченто**	**0**	**7.972.550**	**7.972.550**
72	**482**	**Други градежни објекти**	**0**	**7.972.550**	**7.972.550**
	482130	Реконструкција на улици, патишта и автопати	0	7.972.550	7.972.550
	ЈИ	**Изградба на системи за отпадни води**	**13.000.000**	**31.230.812**	**44.230.812**
	ЈИА	**Изградба на фаза на вакумска фекална мрежа за н.м Јурумлери**	**13.000.000**	**14.000.000**	**27.000.000**
74	**482**	**Други градежни објекти**	**13.000.000**	**14.000.000**	**27.000.000**
	482320	Изградба на пречестителни станици и колектори	13.000.000	14.000.000	27.000.000
	ЈИЈ	**Изградба на фекална вакумска канализација во зона1 и зона4 во н.м. Јурумлери**	**0**	**9.855.030**	**9.855.030**
74	**482**	**Други градежни објекти**	**0**	**9.855.030**	**9.855.030**
	482320	Изградба на пречестителни станици и колектори	0	9.855.030	9.855.030
	ЈИГ	**Изградба на атмосферска канализација по ул. Гемиџиска и ул. Филип Филиповиќ во н.м Железара**	**0**	**4.118.110**	**4.118.110**
75	**482**	**Други градежни објекти**	**0**	**4.118.110**	**4.118.110**
	482320	Изградба на пречестителни станици и колектори	0	4.118.110	4.118.110
	ЈИИ	**Изградба на секундарна фекална канализација за н.м. Идризово**	**0**	**3.257.672**	**3.257.672**
75	**482**	**Други градежни објекти**	**0**	**3.257.672**	**3.257.672**
	482320	Изградба на пречестителни станици и колектори	0	3.257.672	3.257.672
	К	**Севкупно културни манифестации и творештво**	**92.504.771**	**524.612**	**93.029.383**
	К4	**Културни манифестации и творештво**	**4.990.000**	**800.000**	**5.790.000**
83	**425**	**Договорни услуги**	**0**	**200.000**	**200.000**
	425990	Други договорни услуги	0	200.000	200.000
85	**463**	**Трансфери до невладини организации**	**1.990.000**	**600.000**	**2.590.000**
	463110	Трансфери до здруженија на граѓани и фондации	1.990.000	600.000	2.590.000
	КА	**Културни манифестации и творештво(капитални трошоци)**	**87.514.771**	**-275.388**	**87.239.383**

	КАО	**Дом на култура 11 Октомври**	**87.514.771**	**-275.388**	**87.239.383**
87	**482**	**Други градежни објекти**	**87.514.771**	**-275.388**	**87.239.383**
	482930	Реконструкција на други објекти	87.514.771	-275.388	87.239.383
	Р	**Заштита на животната средина и природата**	**6.200.000**	**-1.249.450**	**4.950.550**
	Р1	**Заштита на животната средина и природата**	**6.200.000**	**-1.249.450**	**4.950.550**
97	**426**	**Други тековни расходи**	**1.200.000**	**-1.100.000**	**100.000**
	426990	Други оперативни расходи	1.200.000	-1.100.000	100.000
99	**464**	**Разни трансфери**	**5.000.000**	**-149.450**	**4.850.550**
	464990	Други трансфери	5.000.000	-149.450	4.850.550
	Н	**Образоваие**	**99.788.432**	**18.822.958**	**118.611.390**
	Н1	**Основно образование**	**28.350.138**	**7.000**	**28.357.138**
	464	**Разни трансфери**	**3.946.663**	**7.000**	**3.953.663**
	464120	Стипендии за поддршка на млади таленти		36.663	36.663
	464990	Други трансфери	3.946.663	-29.663	3.917.000
	НА	**Образоваие (капитални трошоци)**	**71.438.294**	**18.815.958**	**90.254.252**
	НАЦ	**Изградба на училишна фискултурна сала во ОУ Наум Охридски**	**26.438.294**	**-210.310**	**26.227.984**
109	**482**	**Изградба на други објекти**	**26.438.294**	**-210.310**	**26.227.984**
	482920	Изградба на други објекти	26.438.294	-210.310	26.227.984
	НАК	**Изградба на нова училишна зграда ОУ Крсте Мисирков**	**45.000.000**	**7.801.329**	**52.801.329**
109	**482**	**Изградба на други објекти**	**45.000.000**	**7.801.329**	**52.801.329**
	482920	Изградба на други објекти	45.000.000	7.801.329	52.801.329
	НАТ	**Доградба на ООУ Крум Тошев во н.м. Трубарево**	**0**	**6.224.939**	**6.224.939**
109	**482**	**Изградба на други објекти**	**0**	**6.224.939**	**6.224.939**
	482920	Изградба на други објекти	0	6.224.939	6.224.939
	НАГ	**Изградба на училишна фискултурна сала во ООУ Григор Прличев**	**0**	**5.000.000**	**5.000.000**
109	**482**	**Изградба на други објекти**	**0**	**5.000.000**	**5.000.000**
	482920	Изградба на други објекти	0	5.000.000	5.000.000
	В	**Социјална заштита и заштита на деца**	**78.108.811**	**37.100.000**	**115.208.811**
	В1	**Детски градинки**	**13.600.000**	**3.100.000**	**16.700.000**
115	**427**	**Привремени вработувања**	**7.500.000**	**2.600.000**	**10.100.000**
	427110	Привремени вработувања	7.500.000	2.600.000	10.100.000
116	**471**	**Социјални надоместоци**	**2.000.000**	**500.000**	**2.500.000**
	471160	Еднократна помош и помош во натура	2.000.000	500.000	2.500.000
	ВА	**Социјална заштита и заштита на деца**	**64.508.811**	**34.000.000**	**98.508.811**
	ВАТ	**Изградба на нова детска градинка во н.м. Трубарево**	**17.000.000**	**6.000.000**	**23.000.000**
119	**482**	**Други градежни објекти**	**17.000.000**	**6.000.000**	**23.000.000**
	482920	Изградба на други објекти	17.000.000	6.000.000	23.000.000
	ВАМ	**Изградба на нова детска градинка во н.м. Мађари Триангла**	**0**	**28.000.000**	**28.000.000**
119	**482**	**Други градежни објекти**	**0**	**28.000.000**	**28.000.000**
	482920	Изградба на други објекти	0	28.000.000	28.000.000
		ВКУПНО РАСХОДИ ОД БЛОК ДОТАЦИИ	**692.079.959**	**4.058.042**	**696.138.001**
		ВКУПНО РАСХОДИ ОД БЛОК ДОТАЦИИ ЗА ОСН. ОБРАЗОВ.	**549.325.000**	**3.514.738**	**552.839.738**
	Н1	**Основно образование**	**546.325.000**	**6.514.738**	**552.839.738**
121	**401**	**Основни плати**	**312.900.000**	**11.700.000**	**324.600.000**
	401130	Основни плати - други вработени	292.000.000	11.700.000	303.700.000
122	**402**	**Придонеси за социјално осгурување**	**120.000.000**	**6.300.000**	**126.300.000**
	402110	Основни придонеси за ПИО	89.299.000	6.300.000	95.599.000
123	**421**	**Комунални услуги, греење, комуникација и транспорт**	**44.465.000**	**-11.485.262**	**32.979.738**
	421210	Централно греење	21.000.000	-7.485.262	13.514.738
	421240	Течни горива	9.000.000	-4.000.000	5.000.000
	Н1	**Основно образование**	**3.000.000**	**-3.000.000**	**0**

127	**480**	**Купување на опрема и машини**	**1.500.000**	**-1.500.000**	**0**
	480190	Купување на друга опрема	1.500.000	-1.500.000	0
130	**483**	**Купување на мебел**	**1.500.000**	**-1.500.000**	**0**
	483120	купување на училишен мебел	1.500.000	-1.500.000	0
		ВКУПНО РАСХОДИ ОД БЛОК ДОТАЦИИ ЗА СОЦИЈАЛНА ЗАШТИТА	**142.754.959**	**543.304**	**143.298.263**
	В1	**Детски градинки**	**142.754.959**	**543.304**	**143.298.263**
131	**401**	**Основни плати**	**88.175.000**	**7.800.000**	**95.975.000**
	401130	Основни плати	81.375.000	7.800.000	89.175.000
132	**402**	**Придонеси за социјално осгурување**	**36.000.000**	**1.400.000**	**37.400.000**
	402110	Основни придонеси за ПИО	26.400.000	1.400.000	27.800.000
133	**421**	**Комунални услуги, греење, комуникација и транспорт**	**12.789.959**	**-7.656.696**	**5.133.263**
	421210	Централно греење	8.289.959	-5.656.696	2.633.263
	421240	Течни горива	4.000.000	-2.000.000	2.000.000
135	**424**	**Поправки и тековно одржување**	**1.650.000**	**-1.000.000**	**650.000**
	424210	Одржување на згради	1.300.000	-1.000.000	300.000
		ВКУПНО РАСХОДИ ОД ДОНАЦИИ	**5.253.414**	**6.500.000**	**11.753.414**
	Н1	**Основно образование**	**2.463.000**	**6.500.000**	**8.963.000**
138	**420**	**Патни и дневни расходи**	**1.814.000**	**6.000.000**	**7.814.000**
	420230	Патување во странство-сместување	1.334.000	6.000.000	7.334.000
141	**425**	**Договорни услуги**	**491.000**	**500.000**	**991.000**
	425990	Други договорни услуги	486.000	500.000	986.000
		ВКУПНО РАСХОДИ ОД САМОФИНАНСИРАЧКИ АКИВНОСТИ	**40.000.000**	**4.530.000**	**44.530.000**
		РАСХОДИ ОД САМОФИН. АКТИВНОСТИ ОСН. ОБРАЗОВАНИЕ	**3.150.000**	**2.970.000**	**6.120.000**
161	**421**	**Комунални услуги, греење, комуникација и транспорт**	100.000	150.000	250.000
162	**423**	**Материјали и ситен инвентар**	900.000	1.170.000	2.070.000
163	**424**	**Поправки и тековно одржување**	100.000	800.000	900.000
164	**425**	**Договорни услуги**	1.200.000	650.000	1.850.000
165	**426**	**Други тековни расходи**	800.000	200.000	1.000.000
		РАСХОДИ ОД САМОФИН. АКТИВНОСТИ СОЦ. ЗАШТИТА	**34.300.000**	**1.410.000**	**35.710.000**
170	**420**	**Патни и дневни расходи**	200.000	60.000	260.000
174	**425**	**Договорни услуги**	1.000.000	1.150.000	2.150.000
175	**426**	**Други тековни расходи**	600.000	200.000	800.000
		КАПИТАЛНИ РАСХОДИ ОД САМОФИН.АКТИВНОСТИ СОЦ. ЗАШТИТА	**2.350.000**	**150.000**	**2.500.000**
178	**483**	**Купување на мебел**	1.350.000	150.000	1.500.000

Вкупниот износ на расходите, кои се во износ од 1.712.762.076 денари, се предлага да се зголемат за вкупен износ од 175.238.380 денари и истите да изнесуваат 1.888.000.456 денари.

Предложените прераспределби на расходите во ребалансот на буџетот за 2025 година, односно зголемувањата на расходите на ниво на подпрограми, ставки и подставки во делот на основениот буџет, произлегуваат од потребите за вршење промени во реализацијата на годишни програми согласно приориотетните активности на секторите и одделенијата во општината и на активностите кои ги реализира јавното претпријатие, кои треба да се реализираат до крајот на буџетската 2025 година. Истите се содржани во предложените измени во годишните програми на секторите и одделенијата на општината.

Детално по ставки и подставки промените може да се видат во погоре прикажаната табела, во која збировите на подрограмите и контата (ставките) дадени се во вкупен износ од сите подставки и ставки кои ги содржи предложениот ребалансиран буџет за 2025 година (збир на сите подставки односно подставки кои имаат и подставки кои немаат измени), за да може појасно да се воочат поединечните како и вкупните намалувања и зголемувања на расходите кај кои се предлага да се извршат измените.

Измени во расходите на Основниот Буџет

Измените на расходите на Основниот Буџет се состојат во одредени прераспределби и префрлањето на трошењето на определени расходи од одделни програми, од одделните ставки и подставки кои до крајот на годината нема да се реализираат во целост или само делумно ќе се реализираат на други програми, ставки и подставки каде се јавува недостиг на средства за нивна зголемена реализација или за други приоритетни расходи кои се јавија со оглед на настанатата ситуација во општината и пошироко.

Во подпрограмата **А1 – Изборни активности и референдум** на расходната страна на Основниот Буџет, се предлага намалување во вкупен износ од 1.500.000 денари и се предлага истата да изнесува 0 денари.

Во подпрограмата **Д0 – Градоначалник** на расходната страна на Основниот Буџет, се предлага зголемување во вкупен износ од 500.000 денари и се предлага истата да изнесува 13.363.000 денари.

Во подпрограмата **Е0 – Општинска администрација**, се предлага зголемување за износ од вкупно 410.000 денари и се предлага да изнесува 172.718.052 денари.

Во подпрограмата **ФА – Градежно земјиште**, се предлага зголемување за износ од вкупно 25.420.000 денари и се предлага да изнесува 252.002.672 денари.

Во подпрограмата **ФАО – Хиподром 2**, се предлага зголемување за износ од вкупно 14.000.000 денари и се предлага да изнесува 38.000.000 денари.

Во подпрограмата **ФАЛ – Изградба на ул. Лазар Поп Трајков** , се предлага зголемување за износ од вкупно 500.000 денари и се предлага да изнесува 500.000 денари.

Во подпрограмата **ФАЕ – Уредување на градежно земјиште (комплекс EAST GATE)**, се предлага зголемување за износ од вкупно 3.647.318 денари и се предлага да изнесува 22.147.318 денари.

Во подпрограмата **Г1 – Поддршка на локалниот економски развој**, се предлага намалување на расходите во вкупен износ од 830.000 денари согласно предложените измени во оваа подпрограма која се предлага да изнесува 4.720.000 денари.

Во подпрограмата **Ј3 – Јавно освтлување**, се предлага зголемување на расходите во вкупен износ од 13.000.000 денари согласно предложените измени во оваа подпрограма која се предлага да изнесува 38.000.000 денари.

Во подпрограмата **Ј4 – Јавна чистота**, се предлага зголемување на расходите во вкупен износ од 1.500.000 денари согласно предложените измени во оваа подпрограма која се предлага да изнесува 54.900.000 денари.

Во подпрограмата **Ј7 – Одржување и користење на паркови и зеленило**, се предлага зголемување на расходите во вкупен износ од 1.000.000 денари согласно предложените измени во оваа подпрограма која се предлага да изнесува 11.700.000 денари.

Во подпрограмата **Ј8 – Други комунални услуги**, се предлага намалување на расходите во вкупен износ од 3.000.000 денари согласно предложените измени во оваа подпрограма која се предлага да изнесува 36.248.760 денари.

Во подпрограмата **ЈЛО – Други комунални услуги (капитални расходи)**, се предлага намалување на расходите во вкупен износ од 4.540.000 денари согласно предложените измени во оваа подпрограма која се предлага да изнесува 7.660.000 денари.

Во подпрограмата **ЈДМ – Изградба на новопроектирана ул. 1**, се предлага намалување на расходите во вкупен износ од 3.330.887 денари согласно предложените измени во оваа подпрограма која се предлага да изнесува 12.938.318 денари.

Во подпрограмата **ЈДТ – Реконструкција на ул.30 Чукур Маало**, се предлага зголемување на расходите во вкупен износ од 1.874.890 денари согласно предложените измени во оваа подпрограма која се предлага да изнесува 1.874.890 денари.

Во подпрограмата **ЈДС – Рехабилитација на ул.22 во н.м. Сингелиќ**, се предлага зголемување на расходите во вкупен износ од 1.900.055 денари согласно предложените измени во оваа подпрограма која се предлага да изнесува 1.900.055 денари.

Во подпрограмата **ЈДА – Реконструкција на дел од ул. Жан Жорес**, се предлага зголемување на расходите во вкупен износ од 1.256.421 денари согласно предложените измени во оваа подпрограма која се предлага да изнесува 1.256.421 денари.

Во подпрограмата **ЈДК – Реконструкција на пристапен пат до гробишта Камник**, се предлага зголемување на расходите во вкупен износ од 1.671.035 денари согласно предложените измени во оваа подпрограма која се предлага да изнесува 1.671.035 денари.

Во подпрограмата **ЈДП – Рехабилитација на ул.Петре Филиповски Гарката**, се предлага зголемување на расходите во вкупен износ од 1.508.125 денари согласно предложените измени во оваа подпрограма која се предлага да изнесува 1.508.125 денари.

Во подпрограмата **ЈДВ – Изградба на улица2 со фаза водовод и фекална мрежа во н.м. Железара**, се предлага зголемување на расходите во вкупен износ од 2.811.183 денари согласно предложените измени во оваа подпрограма која се предлага да изнесува 2.811.183 денари.

Во подпрограмата **ЈДБ – Реконструкција на ул. Париска Комуна во н.м. Маџари**, се предлага зголемување на расходите во вкупен износ од 1.643.394 денари согласно предложените измени во оваа подпрограма која се предлага да изнесува 1.643.394 денари.

Во подпрограмата **ЈДГ – Реконструкција на дел од ул. 519 во н.м. Керамидница**, се предлага зголемување на расходите во вкупен износ од 4.240.608 денари согласно предложените измени во оваа подпрограма која се предлага да изнесува 4.240.608 денари.

Во подпрограмата **ЈДО – Рехабилитација на ул. Ордан Поп Јорданов во н.м. Маџари**, се предлага зголемување на расходите во вкупен износ од 2.066.714 денари согласно предложените измени во оваа подпрограма која се предлага да изнесува 2.066.714 денари.

Во подпрограмата **ЈДЕ – Реконструкција на ул. Палмиро Тољати во н.м. Методија Андонов Ченто**, се предлага зголемување на расходите во вкупен износ од 7.972.550 денари согласно предложените измени во оваа подпрограма која се предлага да изнесува 7.972.550 денари.

Во подпрограмата **ЈИА – Изградба на фаза на вакумска фекална мрежа за н.м Јурумлери**, се предлага зголемување на расходите во вкупен износ од 14.000.000 денари согласно предложените измени во оваа подпрограма која се предлага да изнесува 27.000.000 денари.

Во подпрограмата **ЈИЈ – Изградба на фекална вакумска канализација во зона1 и зона4 во н.м. Јурумлери**, се предлага зголемување на расходите во вкупен износ од 9.855.030 денари согласно предложените измени во оваа подпрограма која се предлага да изнесува 9.855.030 денари.

Во подпрограмата **ЈИГ – Изградба на атмосферска канализација по ул. Гемиџиска и ул. Филип Филиповиќ во н.м Железара**, се предлага зголемување на расходите во вкупен износ од 4.118.110 денари согласно предложените измени во оваа подпрограма која се предлага да изнесува 4.118.110 денари.

Во подпрограмата **ЈИИ – Изградба на секундарна фекална канализација за н.м. Идризово**, се предлага зголемување на расходите во вкупен износ од 3.257.672 денари согласно предложените измени во оваа подпрограма која се предлага да изнесува 3.257.672 денари.

Во подпрограмата **К4 – Културни манифестации и творештво**, се предлага зголемување на расходите во вкупен износ од 524.612 денари согласно предложените измени во оваа подпрограма која се предлага да изнесува 93.029.383 денари.

Во подпрограмата **КА – Дом на култура 11 Октомври**, се предлага намалување на расходите во вкупен износ од 275.388 денари согласно предложените измени во оваа подпрограма која се предлага да изнесува 87.239.383 денари.

Во подпрограмата **Р1 – Заштита на животната средина и природата**, се предлага намалување на расходите во вкупен износ од 1.249.450 денари согласно предложените измени во оваа подпрограма која се предлага да изнесува 4.950.550 денари.

Во подпрограмата **Н1 – Основно образование**, се предлага зголемување на расходите во вкупен износ од 7.000 денари согласно предложените измени во оваа подпрограма која се предлага да изнесува 28.357.138 денари.

Во подпрограмата **НАЦ – Изградба на училишна фискултурна сала во ОУ Наум Охридски**, се предлага намалување на расходите во вкупен износ од 210.310 денари согласно предложените измени во оваа подпрограма која се предлага да изнесува 26.227.984 денари.

Во подпрограмата **НАК – Изградба на нова училишна зграда ОУ Крсте Мисирков**, се предлага зголемување на расходите во вкупен износ од 7.801.329 денари согласно предложените измени во оваа подпрограма која се предлага да изнесува 52.801.329 денари.

Во подпрограмата **НАТ – Доградба на ООУ Крум Тошев во н.м. Трубарево**, се предлага зголемување на расходите во вкупен износ од 6.224.939 денари согласно предложените измени во оваа подпрограма која се предлага да изнесува 6.224.939 денари.

Во подпрограмата **НАГ – Изградба на училишна фискултурна сала во ООУ Григор Прличев**, се предлага зголемување на расходите во вкупен износ од 5.000.000 денари согласно предложените измени во оваа подпрограма која се предлага да изнесува 5.000.000 денари.

Во подпрограмата **В1 – Социјална заштита и заштита на деца**, се предлага зголемување на расходите во вкупен износ од 3.100.000 денари согласно предложените измени во оваа подпрограма која се предлага да изнесува 16.700.000 денари.

Во подпрограмата **ВАТ – Изградба на нова детска градинка во н.м. Трубарево**, се предлага зголемување на расходите во вкупен износ од 6.000.000 денари согласно предложените измени во оваа подпрограма која се предлага да изнесува 23.000.000 денари.

Во подпрограмата **ВАМ – Изградба на нова детска градинка во н.м. Маџари Триангла**, се предлага зголемување на расходите во вкупен износ од 28.000.000

денари согласно предложените измени во оваа подпрограма која се предлага да изнесува 28.000.000 денари.

Измени во расходите од блок дотации

Во делот на расходите од **Блок дотации** наменети за финансирање на активностите на основните училишта и детските градинки се предлага зголемување за вкупно 4.058.042 денари. Предложеното зголемување на вкупните расходите на блок дотациите е во рамки на расходите од блок дотации, кај **Програмата Н1 - Основно образование** каде се предлага зголемување од 3.514.738 денари со што вкупниот износ на планирани расходи од вкупно 549.325.000 денари би изнесувал вкупно 552.839.738 денари кои се наменети за финансирање на активностите на основните училишта во Општина Гази Баба. Расходите за финансирање на активностите на детските градинки, **Програмата В1 - Детски градинки**, се зголемува за 543.304 денари со што вкупниот износ планирани расходи од 142.754.959 денари би изнесувал 143.298.263 денари кои се наменети за финансирање на активностите на детските градинки во Општина Гази Баба.

Измени во расходите од донации

Во делот на расходите од **Донации** се предлага зголемување за вкупно 6.500.000 денари. Предложеното зголемување на вкупните расходите на донациите е во рамки на расходите од донации, кај **Програмата Н1 - Основно образование** каде се предлага зголемување од 6.500.000 денари со што вкупниот износ на планирани расходи од вкупно 5.253.414 денари би изнесувал вкупно 11.753.414 денари кои се наменети за финансирање на активностите на основните училишта во Општина Гази Баба.

Измени во расходите од самофинансирачки активности

Во делот на расходите од **самофинансирачки активности** наменети за финансирање на активностите на основните училишта и детските градинки се предлага зголемување за вкупно 4.530.000 денари. Предложеното зголемување на вкупните расходите на самофинансирачки активности , кај **Програмата Н1 - Основно образование** каде се предлага зголемување од 2.970.000 денари со што вкупниот износ на планирани расходи од вкупно 3.150.000 денари би изнесувал вкупно 6.120.000 денари кои се наменети за финансирање на активностите на основните училишта во Општина Гази Баба. Расходите за финансирање на активностите на детските градинки, **Програмата В1 - Детски градинки**, се зголемува за 1.410.000 денари со што вкупниот износ планирани расходи од 34.300.000 денари би изнесувал 35.710.000 денари кои се наменети за финансирање на активностите на детските градинки во Општина Гази Баба. Расходите за финансирање на активностите на детските градинки, **Програмата ВА - Детски градинки(капитални расходи)**, се зголемува за 150.000 денари со што вкупниот износ планирани расходи од 2.350.000 денари би изнесувал 2.500.000 денари кои се наменети за финансирање на активностите на детските градинки во Општина Гази Баба.

СЕКТОР ЗА ФИНАНСИСКИ ПРАШАЊА