СЛУЖБЕН ГЛАСНИК

Општина Гази Баба

03 март 2017 | Излегува по потреба | Година XII | број 2

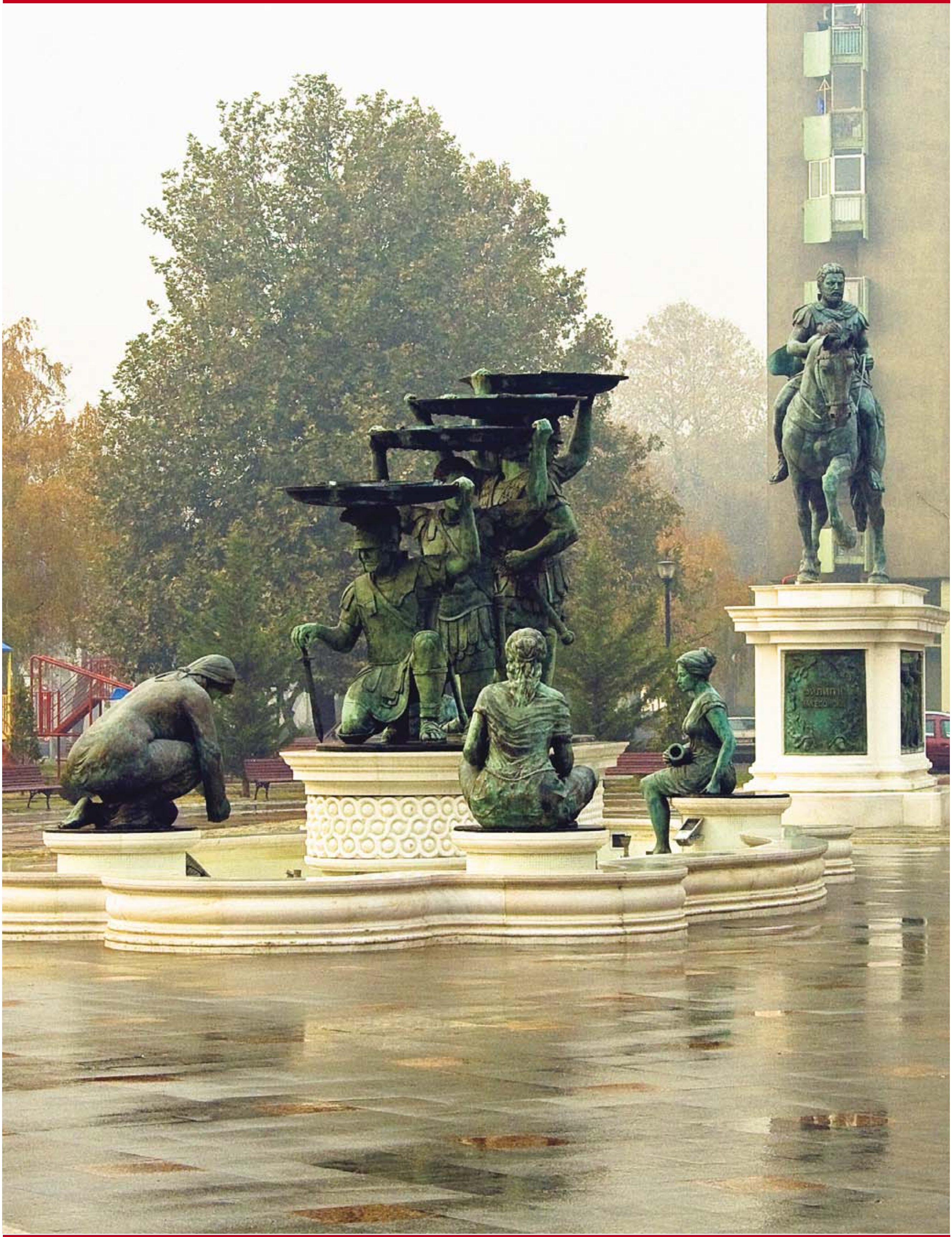

e-mail: glasnik@gazibaba.gov.mk http://www.gazibaba.gov.mk

Врз основа на член 50 став (1) точка 3 од Законот за локалната самоуправа ("Службен весник на РМ" бр.5/02), а во врска со член 85 став (1) од Статутот на Општина Гази Баба ("Службен гласник на Општина Гази Баба" бр.2/06, 14/12, 10/13, 14/13 и 12/14), Градоначалникот на Општина Гази Баба донесе

Р Е Ш Е Н И Е

ЗА ОБЈАВУВАЊЕ НА ЗАКЛУЧОКОТ ЗА УСВОЈУВАЊЕ НА ИНФОРМАЦИЈАТА ЗА ЈАВНАТА БЕЗБЕДНОСТ И БЕЗБЕДНОСТА НА СООБРАЌАЈОТ НА ПАТИШТАТА, НА ПОДРАЧЈЕТО НА ПОЛИЦИСКАТА СТАНИЦА "ГАЗИ БАБА" - СКОПЈЕ, ЗА ВТОРАТА ПОЛОВИНА ОД 2016 ГОДИНА

1. Се објавува Заклучокот за усвојување на информацијата за јавната безбедност и безбедноста на сообраќајот на патиштата на подрачјето на полициската станица "Гази Баба" - Скопје, за втората половина од 2016 година, што Советот на Општина Гази Баба го донесе на седницата одржана на ден 28.02.2017 година.

2. Ова решение влегува во сила со денот на донесувањето, а ќе се објави во "Службен гласник на Општина Гази Баба".

Број 08-785/1
од 02.03.2017 година
Скопје

ГРАДОНАЧАЛНИК
НА ОПШТИНА ГАЗИ БАБА,
Тони Трајковски, с.р.

Врз основа на член 25 став (1) од Законот за полиција ("Службен весник на РМ" бр.114/06, 6/09, 145/12, 41/14, 33/15, 31/16, 106/16 и 120/16), член 36 став (1) точка 13 и член 62 став (1) од Законот за локалната самоуправа ("Службен весник на РМ" бр.5/02) и член 151 став (2) од Деловникот на Советот на Општина Гази Баба ("Службен гласник на Општина Гази Баба" бр.4/06 и 12/13), расправајќи по информацијата за јавната безбедност и безбедноста на сообраќајот на патиштата на подрачјето на полициската станица "Гази Баба" - Скопје, за втората половина од 2016 година, бр.08-131/1 од 18.01.2017 година, Советот на Општина Гази Баба на Педесет и седмата седница одржана на ден 28.02.2017 година, донесе

З А К Л У Ч О К

ЗА УСВОЈУВАЊЕ НА ИНФОРМАЦИЈАТА ЗА ЈАВНАТА БЕЗБЕДНОСТ И БЕЗБЕДНОСТА НА СООБРАЌАЈОТ НА ПАТИШТАТА НА ПОДРАЧЈЕТО НА ПОЛИЦИСКАТА СТАНИЦА "ГАЗИ БАБА" - СКОПЈЕ, ЗА ВТОРАТА ПОЛОВИНА ОД 2016 ГОДИНА

1. Советот на Општина Гази Баба ја усвојува информацијата за јавната безбедност и безбедноста на сообраќајот на патиштата на подрачјето на полициската станица "Гази Баба" - Скопје, за втората половина од 2016 година, бр.08-131/1 од 18.01.2017 година.

2. Примерок од заклучокот да се достави до Градоначалникот на Општина Гази Баба, МВР - СВР Скопје - Полициска станица од општа надлежност "Гази Баба" - Скопје и Народниот правобранител на Република Македонија.

3. Овој заклучок влегува во сила со денот на објавувањето во "Службен гласник на Општина Гази Баба".

Број 09-602/3
од 28.02.2017 година
Скопје

ПРЕТСЕДАТЕЛ
НА СОВЕТ НА ОПШТИНА ГАЗИ БАБА,
м-р Милан Андоновски, с.р.

Врз основа на член 50 став (1) точка 3 од Законот за локалната самоуправа ("Службен весник на РМ" бр.5/02), а во врска со член 85 став (1) од Статутот на Општина Гази Баба ("Службен гласник на Општина Гази Баба" бр.2/06, 14/12, 10/13, 14/13 и 12/14), Градоначалникот на Општина Гази Баба донесе

Р Е Ш Е Н И Е

ЗА ОБЈАВУВАЊЕ НА ЗАКЛУЧОКОТ ЗА УСВОЈУВАЊЕ НА ИЗВЕШТАЈОТ НА АД "ВОДОСТОПАНСТВО НА РЕПУБЛИКА МАКЕДОНИЈА" - ПОДРУЖНИЦА "СКОПСКО ПОЛЕ" - СКОПЈЕ, ЗА СПРОВЕДЕНИТЕ АКТИВНОСТИ ОКОЛУ ЧИСТЕЊЕТО НА КАНАЛСКАТА МРЕЖА ЗА ОДВОДНУВАЊЕ ВО ОПШТИНА ГАЗИ БАБА ЗА 2016 ГОДИНА

1. Се објавува Заклучокот за усвојување на извештајот на АД "Водостопанство на Република Македонија" - Подружница "Скопско Поле" - Скопје, за спроведените активности околу чистењето на каналската мрежа за одводнување во Општина Гази Баба за 2016 година, што Советот на Општина Гази Баба го донесе на седницата одржана на ден 28.02.2017 година.

2. Ова решение влегува во сила со денот на донесувањето, а ќе се објави во "Службен гласник на Општина Гази Баба".

Број 08-785/2
од 02.03.2017 година
Скопје

ГРАДОНАЧАЛНИК
НА ОПШТИНА ГАЗИ БАБА,
Тони Трајковски, с.р.

Врз основа на член 22 став (4), член 36 став (1) точка 15, член 62 став (1) од Законот за локалната самоуправа ("Службен весник на РМ" бр.5/02) и член 151 став (2) од Деловникот на Советот на Општина ("Службен гласник на Општина Гази Баба" бр.4/06 и 12/13) а во согласност со Одлуката за превземање на обврските за плаќање надоместок за одводнување, на индивидуалните физички лица - корисници за 2016 година, бр.09-660/10 од 22.02.2016 година ("Службен гласник на Општина Гази Баба" бр.2/16), расправајќи по извештајот на АД "Водостопанство на Република Македонија" - Подружница "Скопско Поле" - Скопје, за спроведените активности околу чистењето на каналската мрежа за одводнување во Општина Гази Баба за 2016 година, бр.08-20/1 од 04.01.2017 година, Советот на Општина Гази Баба на Педесет и седмата седница одржана на ден 28.02.2017 година, донесе

З А К Л У Ч О К

ЗА УСВОЈУВАЊЕ НА ИЗВЕШТАЈОТ НА АД "ВОДОСТОПАНСТВО НА РЕПУБЛИКА МАКЕДОНИЈА" - ПОДРУЖНИЦА "СКОПСКО ПОЛЕ" - СКОПЈЕ, ЗА СПРОВЕДЕНИТЕ АКТИВНОСТИ ОКОЛУ ЧИСТЕЊЕТО НА КАНАЛСКАТА МРЕЖА ЗА ОДВОДНУВАЊЕ ВО ОПШТИНА ГАЗИ БАБА ЗА 2016 ГОДИНА

1. Советот на Општина Гази Баба го усвојува извештајот на АД "Водостопанство на Република Македонија" - Подружница "Скопско Поле" - Скопје, за спроведените активности околу чистењето на каналската мрежа за одводнување во Општина Гази Баба за 2016 година, бр.08-20/1 од 04.01.2017 година.

2. Примерок од заклучокот да се достави до АД "Водостопанство на Република Македонија" - Подружница "Скопско Поле" - Скопје.

3. Овој заклучок влегува во сила со денот на објавувањето во "Службен гласник на Општина Гази Баба".

Број 09-602/4
од 28.02.2017 година
Скопје

ПРЕТСЕДАТЕЛ
НА СОВЕТ НА ОПШТИНА ГАЗИ БАБА,
м-р Милан Андоновски, с.р.

Врз основа на член 50 став (1) точка 3 од Законот за локалната самоуправа ("Службен весник на РМ" бр.5/02), а во врска со член 85 став (1) од Статутот на Општина Гази Баба ("Службен гласник на Општина Гази Баба" бр.2/06, 14/12, 10/13, 14/13 и 12/14), Градоначалникот на Општина Гази Баба донесе

Р Е Ш Е Н И Е

ЗА ОБЈАВУВАЊЕ НА ОДЛУКАТА ЗА ПРЕВЗЕМАЊЕ НА ОБВРСКИТЕ ЗА ПЛАЌАЊЕ НАДОМЕСТОК ЗА ОДВОДНУВАЊЕ, НА ИНДИВИДУАЛНИТЕ ФИЗИЧКИ ЛИЦА - КОРИСНИЦИ ЗА 2017 ГОДИНА

1. Се објавува Одлуката за превземање на обврските за плаќање надоместок за одводнување, на индивидуалните физички лица - корисници за 2017 година, што Советот на Општина Гази Баба ја донесе на седницата одржана на ден 28.02.2017 година.

2. Ова решение влегува во сила со денот на донесувањето, а ќе се објави во "Службен гласник на Општина Гази Баба".

Број 08-785/3
од 02.03.2017 година
Скопје

ГРАДОНАЧАЛНИК
НА ОПШТИНА ГАЗИ БАБА,
Тони Трајковски, с.р.

Врз основа на член 22 став (4), член 36 став (1) точка 15 и член 62 став (1) од Законот за локалната самоуправа ("Службен весник на РМ" бр.5/02) а во врска со член 19 став (1) од Законот за водостопанство ("Службен весник на РМ" бр.51/15, 193/15 и 189/16) и член 151 став (2) од Деловникот на Советот на Општина ("Службен гласник на Општина Гази Баба" бр.4/06 и 12/13), постапувајќи по предлогот за превземање на обврската за плаќање надоместок за одводнување за 2017 година, бр.08-20/1 од 04.01.2017 година, Советот на Општина Гази Баба на Педесет и седмата седница одржана на ден 28.02.2017 година, донесе

О Д Л У К А

ЗА ПРЕВЗЕМАЊЕ НА ОБВРСКИТЕ ЗА ПЛАЌАЊЕ НАДОМЕСТОК ЗА ОДВОДНУВАЊЕ, НА ИНДИВИДУАЛНИТЕ ФИЗИЧКИ ЛИЦА - КОРИСНИЦИ ЗА 2017 ГОДИНА

Член 1

Со оваа одлука Општина Гази Баба превзема обврска за плаќање на надоместок за одводнување на индивидуалните физички лица - корисници (сопственици/корисници на индивидуални станбени објекти и земјоделско земјиште), на подрачјето на општината за 2017 година.

Превземената обврска од став (1) на овој член, општината треба да ја исполни кон АД "Водостопанство на Република Македонија" - Подружница "Скопско Поле" - Скопје, и истата се однесува за 2017 година.

Член 2

На подрачјето на Општина Гази Баба под системот за одводнување "Скопско Поле" се опфатени вкупно 2175 ха, од кои 1371 ха поседуваат индивидуалните физички лица - корисници.

Надоместот по хектар (ха) изнесува 2.400,00 денари.

Вкупниот надомест кој општината треба да го исплати на АД "Водостопанство на Република Македонија" - Подружница "Скопско Поле" - Скопје изнесува 3.882.672,00 денари, со вклучен ДДВ (со зборови:тримилиониосумстотиниосумдесет идвеиљадишестотиниседумдесетидва), за 2017 година.

Член 3

Надоместокот од член 2 став (3) на оваа одлука, ќе биде искористен за редовно и навремено чистење на каналската мрежа на подрачјето на општината од страна на АД "Водостопанство на Република Македонија" - Подружница "Скопско Поле" - Скопје, се со цел спречување на евентуални поплави на земјоделското земјиште и други површини на подрачјето на општината.

За спроведените активности за редовно и навремено чистење на каналската мрежа на подрачјето на општината, АД "Водостопанство на Република Македонија" - Подружница "Скопско Поле" - Скопје е должно да поднесе извештај до крајот на тековната година за која се наменети средствата од член 2 став (3) на оваа одлука.

Член 4

Се овластува Градоначалникот на Општина Гази Баба да склучи договор за превземањето на обврската за плаќање на надоместок за одводнување на индивидуалните физички лица - корисници за 2017 година, со АД "Водостопанство на Република Македонија" - Подружница "Скопско Поле" - Скопје.

Склучениот договор од став 1 на овој член, во целост ја заменува законската обврска и можност на АД "Водостопанство на Република Македонија" - Подружница "Скопско Поле" - Скопје, согласно одредбите од Законот за водостопанство да издава решенија за одводнување до физичките лица - корисници кои се опфатени со оваа одлука.

Член 5

Оваа одлука влегува во сила со денот на објавувањето во "Службен гласник на Општина Гази Баба".

Број 09-602/5
од 28.02.2017 година
Скопје

ПРЕТСЕДАТЕЛ
НА СОВЕТ НА ОПШТИНА ГАЗИ БАБА,
м-р Милан Андоновски, с.р.

Врз основа на член 50 став (1) точка 3 од Законот за локалната самоуправа ("Службен весник на РМ" бр.5/02), а во врска со член 85 став (1) од Статутот на Општина Гази Баба ("Службен гласник на Општина Гази Баба" бр.2/06, 14/12, 10/13, 14/13 и 12/14), Градоначалникот на Општина Гази Баба донесе

Р Е Ш Е Н И Е

ЗА ОБЈАВУВАЊЕ НА ОДЛУКАТА ЗА ВОСПОСТАВУВАЊЕ НА СОРАБОТКА ПОМЕЃУ ОПШТИНА ГАЗИ БАБА И ГРАД СКОПЈЕ, ЗА САНАЦИЈА НА УДАРНИ ДУПКИ НА УЛИЦИТЕ ВО НАДЛЕЖНОСТ НА ОПШТИНА ГАЗИ БАБА

1. Се објавува Одлуката за воспоставување на соработка помеѓу Општина Гази Баба и Град Скопје, за санација на ударни дупки на улиците во надлежност на Општина Гази Баба, што Советот на Општина Гази Баба ја донесе на седницата одржана на ден 28.02.2017 година.

2. Ова решение влегува во сила со денот на донесувањето, а ќе се објави во "Службен гласник на Општина Гази Баба".

Број 08-785/4
од 02.03.2017 година
Скопје

ГРАДОНАЧАЛНИК
НА ОПШТИНА ГАЗИ БАБА,
Тони Трајковски, с.р.

Врз основа на член 14 и член 62 став (1) од Законот за локалната самоуправа ("Службен весник на РМ" бр.5/02), член 4 од Законот за меѓуопштинска соработка ("Службен весник на РМ" бр.79/09) и член 151 став (2) од Деловникот на Советот на Општина Гази Баба ("Службен гласник на Општина Гази Баба" бр.4/06 и 12/13) а во врска со Одлуката за воспоставување меѓуопштинска соработка помеѓу Град Скопје и општините во градот Скопје за санација на ударни дупки, бр.07-8642/1 од 13.12.2016 година ("Службен гласник на Град Скопје" бр.13/16), Советот на Општина Гази Баба на Педесет и седмата седница одржана на ден 28.02.2017 година, донесе

О Д Л У К А

ЗА ВОСПОСТАВУВАЊЕ НА СОРАБОТКА ПОМЕЃУ ОПШТИНА ГАЗИ БАБА И ГРАД СКОПЈЕ, ЗА САНАЦИЈА НА УДАРНИ ДУПКИ НА УЛИЦИТЕ ВО НАДЛЕЖНОСТ НА ОПШТИНА ГАЗИ БАБА

Член 1

Со оваа одлука се воспоставува соработка помеѓу Општина Гази Баба и Град Скопје и се уредува начинот, условите и финансирањето и други прашања, заради остварување на заедничка цел и интерес кој се однесува на санација на ударни дупки на улиците во надлежност на Општина Гази Баба.

Член 2

Градот Скопје во остварувањето на соработката ќе учествува со финансиски средства обезбедени од Буџетот на Град Скопје во периодот од 2017-2019 година, во износ од 9.000.000,00 (со зборови:деветмилиони) денари.

Член 3

За реализација на оваа одлука, се овластува Градоначалникот на Општина Гази Баба да склучи договор со Градоначалникот на Град Скопје во форма и содржина пропишана со Законот за меѓуопштинска соработка.

Градот Скопје ќе ја спроведе оваа активност преку ЈП "Улици и патишта" - Скопје.

Член 4

Оваа одлука влегува во сила со денот на објавувањето во "Службен гласник на Општина Гази Баба".

Број 09-602/6
од 28.02.2017 година
Скопје

ПРЕТСЕДАТЕЛ
НА СОВЕТ НА ОПШТИНА ГАЗИ БАБА,
м-р Милан Андоновски, с.р.

Врз основа на член 50 став (1) точка 3 од Законот за локалната самоуправа ("Службен весник на РМ" бр.5/02), а во врска со член 85 став (1) од Статутот на Општина Гази Баба ("Службен гласник на Општина Гази Баба" бр.2/06, 14/12, 10/13, 14/13 и 12/14), Градоначалникот на Општина Гази Баба донесе

Р Е Ш Е Н И Е

ЗА ОБЈАВУВАЊЕ НА ОДЛУКАТА ЗА ДАВАЊЕ СОГЛАСНОСТ НА ОДЛУКАТА ЗА УСВОЈУВАЊЕ НА ГОДИШНАТА СМЕТКА НА ЈКП "ГАЗИ БАБА - 2007" - СКОПЈЕ ЗА 2016 ГОДИНА

1. Се објавува Одлуката за давање согласност на Одлуката за усвојување на Годишната сметка на ЈКП "ГАЗИ БАБА - 2007" - Скопје за 2016 година, што Советот на Општина Гази Баба ја донесе на седницата одржана на ден 28.02.2017 година.

2. Ова решение влегува во сила со денот на донесувањето, а ќе се објави во "Службен гласник на Општина Гази Баба".

Број 08-785/5
од 02.03.2017 година
Скопје

ГРАДОНАЧАЛНИК
НА ОПШТИНА ГАЗИ БАБА,
Тони Трајковски, с.р.

Врз основа на член 11 став (1) точка 7 од Законот за јавните претпријатија ("Службен весник на РМ" бр.38/96, 6/02, 40/03, 49/06, 22/07, 83/09, 97/10, 6/12, 119/13, 41/14, 138/14, 25/15, 61/15 и 39/16), член 36 став (1) точка 9 од Законот за локалната самоуправа ("Службен весник на РМ" бр.5/02) и член 151 став (2) од Деловникот на Советот на Општина Гази Баба ("Службен гласник на Општина Гази Баба" бр.4/06 и 12/13), расправајќи по Одлуката за усвојување на Годишната сметка на ЈКП "ГАЗИ БАБА - 2007" - Скопје за 2016 година, бр.02-28/6 од 15.02.2017 година, Советот на Општина Гази Баба на Педесет и седмата седница одржана на ден 28.02.2017 година, донесе

О Д Л У К А

ЗА ДАВАЊЕ СОГЛАСНОСТ НА ОДЛУКАТА ЗА УСВОЈУВАЊЕ НА ГОДИШНАТА СМЕТКА НА ЈКП "ГАЗИ БАБА - 2007" - СКОПЈЕ ЗА 2016 ГОДИНА

Член 1

Советот на Општина Гази Баба дава согласност на Одлуката за усвојување на Годишната сметка на ЈКП "ГАЗИ БАБА - 2007" - Скопје за 2016 година, бр.02-28/6 од 15.02.2017 година, донесена од Управниот одбор.

Член 2

Одлуката да се достави до ЈКП "ГАЗИ БАБА - 2007" - Скопје.

Член 3

Оваа одлука влегува во сила со денот на објавувањето во "Службен гласник на Општина Гази Баба".

Број 09-602/7
од 28.02.2017 година
Скопје

ПРЕТСЕДАТЕЛ
НА СОВЕТ НА ОПШТИНА ГАЗИ БАБА,
м-р Милан Андоновски, с.р.

Врз основа на член 50 став (1) точка 3 од Законот за локалната самоуправа ("Службен весник на РМ" бр.5/02), а во врска со член 85 став (1) од Статутот на Општина Гази Баба ("Службен гласник на Општина Гази Баба" бр.2/06, 14/12, 10/13, 14/13 и 12/14), Градоначалникот на Општина Гази Баба донесе

Р Е Ш Е Н И Е

ЗА ОБЈАВУВАЊЕ НА ОДЛУКАТА ЗА ДАВАЊЕ СОГЛАСНОСТ НА ОДЛУКАТА ЗА РАСПРЕДЕЛБА НА ДОБИВКАТА ОД РАБОТЕЊЕТО НА ЈКП "ГАЗИ БАБА - 2007" - СКОПЈЕ ЗА 2016 ГОДИНА

1. Се објавува Одлуката за давање согласност на Одлуката за распределба на добивката од работењето на ЈКП "ГАЗИ БАБА - 2007" - Скопје за 2016 година, што Советот на Општина Гази Баба ја донесе на седницата одржана на ден 28.02.2017 година.

2. Ова решение влегува во сила со денот на донесувањето, а ќе се објави во "Службен гласник на Општина Гази Баба".

Број 08-785/6
од 02.03.2017 година
Скопје

ГРАДОНАЧАЛНИК
НА ОПШТИНА ГАЗИ БАБА,
Тони Трајковски, с.р.

Врз основа на член 11 став (1) точка 3 од Законот за јавните претпријатија ("Службен весник на РМ" бр.38/96, 6/02, 40/03, 49/06, 22/07, 83/09, 97/10, 6/12, 119/13, 41/14, 138/14, 25/15, 61/15 и 39/16), член 36 став (1) точка 4 од Законот за локалната самоуправа ("Службен весник на РМ" бр.5/02) и член 151 став (2) од Деловникот на Советот на Општина Гази Баба ("Службен гласник на Општина Гази Баба" бр.4/06 и 12/13), расправајќи по Одлуката за распределба на добивката од работењето на ЈКП "ГАЗИ БАБА - 2007" - Скопје за 2016 година, бр.02-28/7 од 15.02.2017 година, Советот на Општина Гази Баба на Педесет и седмата седница одржана на ден 28.02.2017 година, донесе

О Д Л У К А

ЗА ДАВАЊЕ СОГЛАСНОСТ НА ОДЛУКАТА ЗА РАСПРЕДЕЛБА НА ДОБИВКАТА ОД РАБОТЕЊЕТО НА ЈКП "ГАЗИ БАБА - 2007" - СКОПЈЕ ЗА 2016 ГОДИНА

Член 1

Советот на Општина Гази Баба дава согласност на Одлуката за распределба на добивката од работењето на ЈКП "ГАЗИ БАБА - 2007" - Скопје за 2016 година, бр.02-28/7 од 15.02.2017 година, донесена од Управниот одбор.

Член 2

Одлуката да се достави до ЈКП "ГАЗИ БАБА - 2007" - Скопје.

Член 3

Оваа одлука влегува во сила со денот на објавувањето во "Службен гласник на Општина Гази Баба".

Број 09-602/8
од 28.02.2017 година
Скопје

ПРЕТСЕДАТЕЛ
НА СОВЕТ НА ОПШТИНА ГАЗИ БАБА,
м-р Милан Андоновски, с.р.

Врз основа на член 50 став (1) точка 3 од Законот за локалната самоуправа ("Службен весник на РМ" бр.5/02), а во врска со член 85 став (1) од Статутот на Општина Гази Баба ("Службен гласник на Општина Гази Баба" бр.2/06, 14/12, 10/13, 14/13 и 12/14), Градоначалникот на Општина Гази Баба донесе

Р Е Ш Е Н И Е

ЗА ОБЈАВУВАЊЕ НА ОДЛУКАТА ЗА ДАВАЊЕ СОГЛАСНОСТ НА ОДЛУКАТА ЗА ИЗМЕНУВАЊЕ И ДОПОЛНУВАЊЕ НА ПРОГРАМАТА ЗА ОДРЖУВАЊЕ НА ЈАВНАТА ЧИСТОТА НА ЈАВНИТЕ ПОВРШИНИ, НА ПОДРАЧЈЕТО НА ОПШТИНА ГАЗИ БАБА ЗА 2017 ГОДИНА

1. Се објавува Одлуката за давање согласност на Одлуката за изменување и дополнување на Програмата за одржување на јавната чистота на јавните површини, на подрачјето на Општина Гази Баба за 2017 година, што Советот на Општина Гази Баба ја донесе на седницата одржана на ден 28.02.2017 година.

2. Ова решение влегува во сила со денот на донесувањето, а ќе се објави во "Службен гласник на Општина Гази Баба".

Број 08-785/7
од 02.03.2017 година
Скопје

ГРАДОНАЧАЛНИК
НА ОПШТИНА ГАЗИ БАБА,
Тони Трајковски, с.р.

Врз основа на член 11 став (1) точка 8 од Законот за јавните претпријатија ("Службен весник на РМ" бр.38/96, 6/02, 40/03, 49/06, 22/07, 83/09, 97/10, 6/12, 119/13, 41/14, 138/14, 25/15, 61/15 и 39/16), член 36 став (1) точка 6 и член 62 став (1) од Законот за локалната самоуправа ("Службен весник на РМ" бр.5/02) и член 151 став (2) од Деловникот на Советот на Општина Гази Баба ("Службен гласник на Општина Гази Баба" бр.4/06 и 12/13), расправајќи по Одлуката за изменување и дополнување на Програмата за одржување на јавната чистота на јавните површини, на подрачјето на Општина Гази Баба за 2017 година, бр.02-28/8 од 15.02.2017 година, донесена од Управниот одбор на ЈКП "ГАЗИ БАБА - 2007" - Скопје, Советот на Општина Гази Баба на Педесет и седмата седница одржана на ден 28.02.2017 година донесе

О Д Л У К А

ЗА ДАВАЊЕ СОГЛАСНОСТ НА ОДЛУКАТА ЗА ИЗМЕНУВАЊЕ И ДОПОЛНУВАЊЕ НА ПРОГРАМАТА ЗА ОДРЖУВАЊЕ НА ЈАВНАТА ЧИСТОТА НА ЈАВНИТЕ ПОВРШИНИ, НА ПОДРАЧЈЕТО НА ОПШТИНА ГАЗИ БАБА ЗА 2017 ГОДИНА

Член 1

Советот на Општина Гази Баба дава согласност на Одлуката за изменување и дополнување на Програмата за одржување на јавната чистота на јавните површини, на подрачјето на Општина Гази Баба за 2017 година, бр.02-28/8 од 15.02.2017 година, донесена од Управниот одбор на ЈКП "ГАЗИ БАБА - 2007" - Скопје.

Член 2

Одлуката да се достави до ЈКП "ГАЗИ БАБА - 2007" - Скопје.

Член 3

Оваа одлука влегува во сила со денот на објавувањето во "Службен гласник на Општина Гази Баба".

Број 09-602/9
од 28.02.2017 година
Скопје

ПРЕТСЕДАТЕЛ
НА СОВЕТ НА ОПШТИНА ГАЗИ БАБА,
м-р Милан Андоновски, с.р.

Врз основа на член 50 став (1) точка 3 од Законот за локалната самоуправа ("Службен весник на РМ" бр.5/02), а во врска со член 85 став (1) од Статутот на Општина Гази Баба ("Службен гласник на Општина Гази Баба" бр.2/06, 14/12, 10/13, 14/13 и 12/14), Градоначалникот на Општина Гази Баба донесе

Р Е Ш Е Н И Е

ЗА ОБЈАВУВАЊЕ НА ОДЛУКАТА ЗА ОСЛОБОДУВАЊЕ НА ИНВЕСТИТОРОТ - МИНИСТЕРСТВО ЗА ОБРАЗОВАНИЕ И НАУКА НА РЕПУБЛИКА МАКЕДОНИЈА ОД ПЛАЌАЊЕ НА НАДОМЕСТОК ЗА УРЕДУВАЊЕ НА ГРАДЕЖНО ЗЕМЈИШТЕ ЗА ГП БР.6.1, ЗА ИЗГРАДБА НА ОБЈЕКТ СО НАМЕНА В1 - ОСНОВНО ОБРАЗОВАНИЕ

1. Се објавува Одлуката за ослободување на инвеститорот - Министерство за образование и наука на Република Македонија од плаќање на надоместок за уредување на градежно земјиште за ГП бр.6.1, за изградба на објект со намена В1 - основно образование, што Советот на Општина Гази Баба ја донесе на седницата одржана на ден 28.02.2017 година.

2. Ова решение влегува во сила со денот на донесувањето, а ќе се објави во "Службен гласник на Општина Гази Баба".

Број 08-785/8
од 02.03.2017 година
Скопје

ГРАДОНАЧАЛНИК
НА ОПШТИНА ГАЗИ БАБА,
Тони Трајковски, с.р.

Врз основа на член 59 став (12) од Законот за градење ("Службен весник на РМ" бр.130/09, 124/10, 18/11, 36/11, 54/11, 13/12, 144/12, 25/13, 79/13, 137/13, 163/13, 27/14, 28/14, 42/14, 115/14, 149/14, 187/14, 44/15, 129/15, 217/15, 226/15, 30/16, 31/16, 39/16, 71/16 и 132/16), член 36 став (1) точка 15 и член 62 став (1) од Законот за локалната самоуправа ("Службен весник на РМ" бр.5/02) и член 151 став (2) од Деловникот на Советот на Општина Гази Баба ("Службен гласник на Општина Гази Баба" бр.4/06 и 12/13), постапувајќи по барањето на инвеститорот - Министерство за образование на наука на Република Македонија, за ослободување од плаќање на надоместок за уредување на градежно земјиште, бр.08-479/1 од 13.02.2017 година, Советот на Општина Гази Баба на Педесет и седмата седница одржана на ден 28.02.2017 година, донесе

О Д Л У К А

ЗА ОСЛОБОДУВАЊЕ НА ИНВЕСТИТОРОТ - МИНИСТЕРСТВО ЗА ОБРАЗОВАНИЕ И НАУКА НА РЕПУБЛИКА МАКЕДОНИЈА ОД ПЛАЌАЊЕ НА НАДОМЕСТОК ЗА УРЕДУВАЊЕ НА ГРАДЕЖНО ЗЕМЈИШТЕ ЗА ГП БР.6.1, ЗА ИЗГРАДБА НА ОБЈЕКТ СО НАМЕНА В1 - ОСНОВНО ОБРАЗОВАНИЕ

Член 1

Советот на Општина Гази Баба го ослободува инвеститорот - Министерство за образование и наука на Република Македонија, од плаќање на надоместок за уредување на градежно земјиште, кој се однесува за ГП бр.6.1, предвидена со Одлука за изменување и дополнување на ДУП за дел од УБ2 Маџари 1 МЗ Хиподром, Блок 6, донесен со Одлука на Совет на Општина Гази Баба бр.07-3980/11 од 26.10.2011 година ("Службен гласник на Општина Гази Баба" бр.12/11), на КП 1702 КО Маџари, согласно Извод од план бр.23/2017 од 23.01.2017 година издаден од Општина Гази Баба и согласно основен проект, за изградба на ООУ "Вера Јоциќ" - Скопје во населба Хиподром, со тех.бр.06-04/2012 од јули 2012 година, изработен од ИДЕЈА ПЛУС Татјана ДООЕЛ - Скопје.

Член 2

Надоместокот од член 1 на оваа одлука претставува 100% од надоместокот за уредување на градежното земјиште, наменет за Општина Гази Баба.

Член 3

Одлуката да се достави до секторот за урбанизам и градежно земјиште на Општина Гази Баба.

Член 4

Оваа одлука влегува во сила со денот на објавувањето во "Службен гласник на Општина Гази Баба".

Број 09-602/10
од 28.02.2017 година
Скопје

ПРЕТСЕДАТЕЛ
НА СОВЕТ НА ОПШТИНА ГАЗИ БАБА,
м-р Милан Андоновски, с.р.

Врз основа на член 50 став (1) точка 3 од Законот за локалната самоуправа ("Службен весник на РМ" бр.5/02), а во врска со член 85 став (1) од Статутот на Општина Гази Баба ("Службен гласник на Општина Гази Баба" бр.2/06, 14/12, 10/13, 14/13 и 12/14), Градоначалникот на Општина Гази Баба донесе

Р Е Ш Е Н И Е

ЗА ОБЈАВУВАЊЕ НА ПРОГРАМАТА ЗА РАБОТА ВО ОБЛАСТА НА РАСПОЛАГАЊЕТО СО ГРАДЕЖНО ЗЕМЈИШТЕ ВО СОПСТВЕНОСТ НА РЕПУБЛИКА МАКЕДОНИЈА, НА ПОДРАЧЈЕТО НА ОПШТИНА ГАЗИ БАБА ЗА 2017 ГОДИНА

1. Се објавува Програмата за работа во областа на располагањето со градежно земјиште во сопственост на Република Македонија, на подрачјето на Општина Гази Баба за 2017 година, што Советот на Општина Гази Баба ја донесе на седницата одржана на ден 28.02.2017 година.

2. Ова решение влегува во сила со денот на донесувањето, а ќе се објави во "Службен гласник на Општина Гази Баба".

Број 08-785/9
од 02.03.2017 година
Скопје

ГРАДОНАЧАЛНИК
НА ОПШТИНА ГАЗИ БАБА,
Тони Трајковски, с.р.

Врз основа на член 84 став (1) а во врска со член 99 од Закон за градежно земјиште ("Службен весник на РМ" бр.15/15, 98/15, 193/15, 226/15, 31/16, 142/16 и 190/16) и член 151 став (2) од Деловникот на Советот на Општина Гази Баба ("Службен гласник на Општина Гази Баба" бр.4/06 и 12/13), Советот на Општина Гази Баба на Педесет и седмата седница одржана на ден 28.02.2017 година, донесе

П Р О Г Р А М А

ЗА РАБОТА ВО ОБЛАСТА НА РАСПОЛАГАЊЕТО СО ГРАДЕЖНО ЗЕМЈИШТЕ ВО СОПСТВЕНОСТ НА РЕПУБЛИКА МАКЕДОНИЈА, НА ПОДРАЧЈЕТО НА ОПШТИНА ГАЗИ БАБА ЗА 2017 ГОДИНА

Вовед

- Општ дел
- Просторен опфат и предмет на Програмата
- Основи за изработка на Програмата
  - Законски основ
  - Основни плански документи
- Лица вклучени во изработка на Програмата

Глави на Програмата

1. **Цели на Програмата**
- Општи цели на Програмата
- Конкретни цели на Програмата по урбани блокови, локалитети и населени места

2. **Обем и преглед на градежно земјиште што е предмет на Програмата (групирани по урбанистички план)**
- Листа на градежни парцели што ќе бидат предмет на менаџирање во тие урбани блокови, локалитети и населени места,
- Графички прилог со одбележани градежни парцели што ќе бидат предмет на менаџирање во тие урбани блокови, локалитети и населени места,
- Детален преглед на градежни парцели (групирани по предвидена активност)
  - а. Градежни парцели што ќе бидат предмет на отуѓување по пат на јавно надавање
  - б. Градежни парцели што ќе бидат предмет на издавање под долготраен закуп по пат на јавно надавање

3. **Маркетинг стратегија за промоција на градежното земјиште што е предмет на оваа Програма**
- Дефинирање на целна група за оделни групи на градежни парцели
- Дефинирање на најефикасните маркетинг пристапи, алатки и канали
- Дефинирање на опфатот и трошоците поврзани со имплементација на маркетинг стратегијата
- Дефинирање на временската рамка за имплементација на маркетинг стратегијата
- Лица задолжени за имплементација на маркетинг стратегијата

4. **Динамика на реализација на Програмата**
- Број на турнуси за објавување на оглас, временски период за објавување на огласите и распределба на градежните парцели по турнуси
- Пропишување на условите за надавање
- Лица надлежни за реализација на Програмата

5. **Проценка на финансиските приливи по основ на реализација на Програмата (приходна страна на Програмата)**

6. **Проценка на финансиските средства потребни за реализација на Програмата (расходна страна на Програмата)**

7. **Преодни и завршни одредби**

<u>Содржини и теми во Програмата</u>

ВОВЕД

<u>Општ дел</u>

Со донесување на новиот Закон за градежно земјиште („Службен весник на РМ“ бр.15/15, 98/15, 193/15, 226/15, 31/16, 142/16 и 190/16), градежното земјиште може да биде во сопственост на Република Македонија, општините, општините во градот Скопје и градот Скопје, домашни и странски правни и физички лица.

Сопственоста на градежното земјиште создава права и обврски. Сопственоста на градежното земјиште вклучува и право на градење на земјиштето. Одлука за стекнување на сопственост на градежното земјиште за општините, општините во градот Скопје и градот Скопје донесува Советот.

Сопственоста на општините им ги овозможува следните права: на градење, користење, пренесување на правото на градење на други лица и отуѓување на градежното земјиште.

Со градежното земјиште сопственост на Република Македонија управува Владата на Република Македонија.

Градежното земјиште наменето за општа употреба можат да го користат сите правни и физички лица, општините, општините во градот Скопје и градот Скопје. Правото на користење Владата на Република Македонија може да го пренесе на општините.

Сопственоста на градежното земјиште ја опфаќа неговата површина и се она што е со него трајно поврзано, а се наоѓа над или под површината.

Градежното земјиште е добро од општ интерес за Република Македонија, а уредувањето на градежното земјиште е од јавен интерес.

Градежното земјиште може да биде изградено и неизградено, уредено и неуредено. Изградено градежно земјиште е земјиште на кое е изграден објект од траен карактер и земјиштето што служи за редовна употреба на објектот во граници на градежната парцела.

Уредено градежно земјиште е земјиште опремено со комунална инфраструктура, додека неуредено е земјиште на кое нема изграедно комунална инфраструктура.

Градежно земјиште е земјиште кое е планирано со урбанистички план или урбанистичка планска документација.

Градежна парцела е дел од градежното земјиште, чии граници се утврдени со урбанистички план или урбанистичка планска документација и може да се состои од една, од дел или од повеќе катастарски парцели.

Објект од траен карактер е објект изграден со документација (одобрение) и заведен во јавните книги за недвижности.

Објект од времен карактер е објект поставен со одобрение за поставување до реализација на урбанистички план или урбанистичка документација. Времените објекти не се дел од градежното земјиште и врз основа на нив не може да се стекне сопственост на градежното земјиште.

Инфраструктурен објект е подземна или надземна градба за инсталации од комуналната инфраструктура.

Прометот со градежното земјиште е слободен.

Градежното земјиште сопственост на Република Македонија може да се отуѓи, даде на користење (концесија или јавно приватно партнерство), даде под долготраен и краткотраен закуп, разменува или да се востановат други стварни права.

<u>А) Просторен опфат и предмет на Програмата</u>

Предмет на Програмата е менаџирање со градежното земјиште во сопственост на Република Македонија што се наоѓа на територијата на Општина Гази Баба, дефинирана според територијалната организација на Република Македонија, за време на календарска 2017 година, а врз основа на донесените урбанистички планови од страна на Совет на општина Гази Баба, врз основа на кои може да се издаде одобрение за градење.

Во текот на годишната Програмата се предвидува предмет на менаџирање со градежното земјиште во сопственост на Република Македонија да бидат градежните парцели што се наоѓаат на териториите на следните урбани блокови, локалитети, населени места: Маџари, Хиподром, Железара, Автокоманда, Крсте Мисирков и Источна индустриска зона и тоа согласно следните урбанистички планови и урбанистички плански документации :

1	ДУП „Маџари-Хиподром“ (Одлука на Совет бр, 07-293/3 од 29.01.2008 год)
2	ДУП „СРЦ Железара“ (Одлука на Совет бр, 07-1433/13 од 30.03.2011год)
3	ДУП за градска четврт СИ 07 (Одлука на Совет бр, 09-4746/8 од 21.12.2015год)
4	ДУП за дел од населба Железара, локалитет А- блок 9 (Одлука на Совет бр, 07-3329/9 од 09.11.2012год)
5	ДУП- дел од УЗ Автокоманда, локална самоуправа, дел од комплекс факултети (Одлука на Совет бр, 07-1891/9 од 22.06.2012 год)
6	ДУП за градска четврт ЦС 11 блок 7 (Одлука на Совет бр, 09-4436/19 од 27.11.2015год)
7	ДУП за СИ 10 (локалитет Хиподром) (Одлука на Совет бр, 07-4426/5 од 17.11.2014 год)
8	ДУП за дел од МЗ. „Маџари 2“,УБ 5 (Одлука бр. 07-3980/14 од 26.10.2011 год.)
9	УПВНМ Заобиколница од клучка Хиподром до клучка Синѓелиќ (Одлука бр. 09-2755/11 од 20.07.2017 год.)

Б) Основи за изработка на Програмата

- **Законски основ**

Законски основ на програмата за управување со градежното земјиште се: Закон за локалната самоуправа („Службен весник на РМ“ 5/02), Закон за градежно земјиште („Службен весник на РМ“ бр.15/15, 98/15, 193/15, 226/15, 31/16, 142/16 и 190/16) и член 151 став 2 од Деловникот на Советот на општина Гази Баба („Службен гласник на општина Гази Баба“ бр.4/06).

- **Основни плански документи**

Други документи потребни за изработка на Програмата се следните стратешки, развојни и плански документи донесени на локално ниво:

1. **Стратегија за локален економски развој на Општина Гази Баба.** Визија за општина Гази Баба: ОГБ е дел од главниот град на Република Македонија со граѓани кои се стремат кон конкурентна економија и одржлив економски раст и кои имаат висок квалитет на живеење и здрава животна средина. Главни стратешки цели и приоритети се: Да се подобрат и унапредат условите за живеење во ОГБ; да се прошири и диверзифицира економската база во ОГБ преку зголемување на нивото на инвестиции; да се создаде интегрирана локална заедница. За да се постигнат зацртаните стратешки цели активностите ќе бидат концентрирани на создавање на современа и комплетна инфраструктура и ефикасни јавни услуги за потребите на граѓаните и стопанството; создавање на поволни услови за одржлив економски развој и создавање на поволна инвестициона клима и отварање на нови работни места; зајакнување и промовирање на релациите на партнерства помеѓу јавниот и приватниот сектор; искористување на локалните ресурси и создавање услови за рекреативен и транзитен туризам; развивање на образовниот процес, културата, здравството, спортот и заштита на животната средина во насока на подобрување на квалитетот на живеење во Општината идентификувани приоритетни области за развој : инфраструктура ; јавни услуги; образование; економски развој и рурален развој.

2. **Подстратегија за рурален развој на ОГБ.** Во пресрет на отварањето на европската компонента за предпристапна помош за рурален развој ја подготвивме подстратегијата за рурален развој која обезбеди и понуди релевантни информации за сите субјекти во општината што ќе изразат интерес да аплицираат со сопствени проекти за финансиски средства од компонентата за рурален развој. Таа беше конципирана во согласност со визијата и стратешките цели за локален економски развој на општината, притоа третирајќи ги политиките, мерките, активностите, состојбите и условите кои треба да придонесат за подинамичен и одржлив рурален развој.

3. **Локален еколошки акционен план за Општина Гази Баба за плански период од 2013 до 2019 година.** Дефинирање, проценка и презентирање на проблемите од областа на животната средина базирани на ризикот за здравјето, екосистемите и генерално квалитетот на животот, развивање стратегии и активности за намалување на ризиците за животната средина, зголемување на јавната свест и одговорност, зголемување на подршката од јавноста за инвестиции во областа на заштита на животната средина, воспоставување структура за соработка меѓу општествените чинители на локално ниво, создадени услови и локални капацитети за идни инвестиции за решавање на проблемите од областа на животната средина, изработката на ЛЕАП е од корист за локалната самоуправа, локалните бизниси, локалните невладини организации, идентификување и дефинирање на приоритетите и акциите : изградба на канализационен систем за прифаќање и третман на фекалните и атмосферските води, прочистување на одводните канали, уредување на депонија за отпад, загадување на воздухот од индустриски и други загадувачи, мониторинг систем за следење на квалитетот на воздухот, уредување на рекреативно – излетнички центар, селектирање и рециклирање на отпадот, регулирање на диви депонии, заштита на земјоделското земјиште од узурпација, заштита на земјиштето од прекумерна употреба на вештачки ѓубрива и хемиски заштитни средства, план за заштита и обновување на природата, формирање на НВО и здруженија на граѓани за подигање на еколошката свест.

4. **Програма за урбано планирање „Ф“ на општина Гази Баба за 2017 година бр.09-7508/3 од 23.12.2016 година.** Основна цел и задача на урбанистичките планови на подрачјето на општина Гази Баба :

- оптимална организација и користење на просторот преку негова функционална интеграција, кохезија и рамномерност во развојот,
- одрживо користење на природните ресурси,
- заштита на животната средина,
- хуманизација на условите на живеењето,
- максимално вклучување во развојните процеси на непосредното и пошироко окружување,
- промоција на долгорочен и одржлив социо-економски развој,
- спречување на штетно влијание врз животната средина,
- различната примена на расположливиот простор и економскиот баланс на регионите,
- одржувањето и внимателното постапување со природните ресурси,
- создавање на порационална организација на различните видови на користење на земјиштето, како и нивна меѓусебна поврзаност, со што би требало да се избалансираат потребите од социо-економски развој, квантитативно квалитативна трансформација на содржините во просторот,
- достигнување на повисок степен на просторна организација,
- хуманизација на просторот, подобрување на условите за живеење и унапредување на животната средина
- Функционална, економска и социјална интеграција на Регионот, поврзување со соседните простори поодделно и Републиката во целост;
- заштита, и користење на продуктивното земјоделско земјиште за примарно производство;

<u>В) Лица вклучени во изработка на Програмата</u>

- **Сашо Трајков** - раководител на сектор за локален економски развој,
- **Светлана Јованоска** - раководител на сектор за урбанизам и градежно земјиште,
- **Стојка Долиќоска** - раководител на одделение за урбанистичко планирање,
- **Васко Апостоловски** - раководител на одделение за подршка на Советот и работните тела на Советот,
- **Соња Маневска** - раководител на одделение за координација на јавни набавки,
- **Елисавета Најдовска** - помошник раководител на сектор за инспекциски работи,
- **Маја Симоновска** - советник во одделение за докуметирање на градежно земјиште,
- **Васе Јаков** - советник во одделение за докуметирање на градежно земјиште,

ГЛАВИ НА ПРОГРАМАТА

1.Цели на Програмата

- **Општи цели на Програмата**
  - Обезбедување на услови за социо-економски развој на општината, преку креирање на просторни услови за развој.
- **Конкретни цели на Програмата по урбани блокови,локалитети и населени места,**
  - Понуда на просторни услови за развој на станбено - резидентни, образовни, деловни, индустриски, рекреативно – спортски градби, како и градби за развој на културата и уметноста.
  - Развој на локалните места и локалитети преку подобрување на квалитетот на живот на населението.
  - Потикнување и привлекување на домашни и странски инвестиции.
  - Динамизирање на економската активност преку искористување на локалните ресурси.
  - Создавање на претпоставки и предуслови за отварање на нови работни места.

2.Обем и преглед на градежно земјиште што е предмет на Програмата (групирани по населено место и урбанистички план)

- **Графички прилог со одбележани градежни парцели што ќе бидат предмет на менаџирање во тоа населено место/локалитет, идентификувани со број на градежните парцели,**

Ред. број	Градежни парцели	Намена	Урбан блок, локалитет, населено место	Назив на план	Број на гр. парцели
1	1.10	А4 – времено сместување	Нас. Железара	ДУП „СРЦ Железара“ (Одлука на Совет бр, 07-1433/13 од 30.03.2011год)	1
2	1.1	Е2 – катна гаража	Нас. Железара	ДУП „СРЦ Железара“ (Одлука на Совет бр, 07-1433/13 од 30.03.2011год)	1
3	9.9; 9.10	А2 – домување во станбени згради	УЗ Железара	ДУП за дел од населба Железара, локалитет А-блок 9 (Одлука на Совет бр, 07-3329/9 од 09.11.2012год)	2
4	2	В-4 Органи на локална самоуправа	УЗ Автокоманда	ДУП- дел од УЗ Автокоманда, локална самоуправа, дел од комплекс факултети (Одлука на Совет бр, 07-1891/9 од 22.06.2012год)	1
5	2.2	Б2- големи трговски единици	Нас. Маџари	ДУП за градска четврт СИ 07 (Одлука на Совет бр, 09-4746/8 од 21.12.2015год)	1
6	2.5 и 2.6	А2 – домување во станбени згради	Нас. Маџари	ДУП за градска четврт СИ 07 (Одлука на Совет бр, 09-4746/8 од 21.12.2015год)	2
7	7.37	А2 – домување во станбени згради	Нас. Керамидница	ДУП за градска четврт ЦС 11 блок 7 (Одлука на Совет бр, 09-4436/19 од 27.11.2015год)	1
8	Од 3.2 до 3.16 (8локации)	А1 – домување во семејни куќи	Нас. Хиподром 2	ДУП „Маџари-Хиподром“ (Одлука на Совет бр, 07-293/3 од 29.01.2008год)	8
9	Од 4.08 до 4.52 (24 локации)	А1 – домување во семејни куќи	Нас. Хиподром 2	ДУП „Маџари-Хиподром“ (Одлука на Совет бр, 07-293/3 од 29.01.2008год)	24
10	Од 5.2 до 5.41 (25 локации)	А1 – домување во семејни куќи	Нас. Хиподром 2	ДУП "Маџари-Хиподром " (Одлука на Совет бр.07-293/3 од 29.01.2008 год.)	25
11	Од 6.1 до 6.37 (32 локации)	А1 – домување во семејни куќи	Нас. Хиподром 2	ДУП "Маџари-Хиподром " (Одлука на Совет бр.07-293/3 од 29.01.2008 год.)	32
12	Од 10.1 до 10.28 (21 локации)	А1 – домување во семејни куќи	Нас. Хиподром 2	ДУП „Маџари-Хиподром“ (Одлука на Совет бр, 07-293/3 од 29.01.2008год)	21
13	Од 11.10 до 11.73 (55локации)	А1 – домување во семејни куќи	Нас. Хиподром 2	ДУП „Маџари-Хиподром“ (Одлука на Совет бр, 07-293/3 од 29.01.2008год)	55
14	1.1	Б 6- градби за собири	Лок. Хиподром	ДУП за СИ 10 (локалитет Хиподром) (Одлука на Совет бр, 07-4426/5 од 17.11.2014 год)	1

15	2.21	В3- дом на култура	Нас. Маџари 2	ДУП за дел од МЗ. „Маџари 2“,УБ 5 (Одлука бр. 07-3980/14 од 26.10.2011 год.)	1
16	1.34	В2 – детска градинка	Нас. Маџари 2	ДУП за дел од МЗ. „Маџари 2“,УБ 5 (Одлука бр. 07-3980/14 од 26.10.2011 год.)	1
17	1.6 до 17.10	Б2- големи трговски единици Г2, Г3, Г4- лесна и незагадувачка индустрија, сервиси, стоваришта	Заобиколница	УПВНМ Заобиколница од клучка Хиподром до клучка Синѓелиќ (Одлука бр. 09-2755/11 од 20.07.2017 год.)	40
ВКУПНО					**217**

- **Детален преглед на градежни парцели (по населено место и по урбанистички план)**
  А. Градежни парцели што ќе бидат предмет на отуѓување по пат на јавно надавање

- **ДУП за дел од УЗ Автокоманда, локална самоуправа и дел од комплекс факултети (В4-органи на локална самоуправа)**

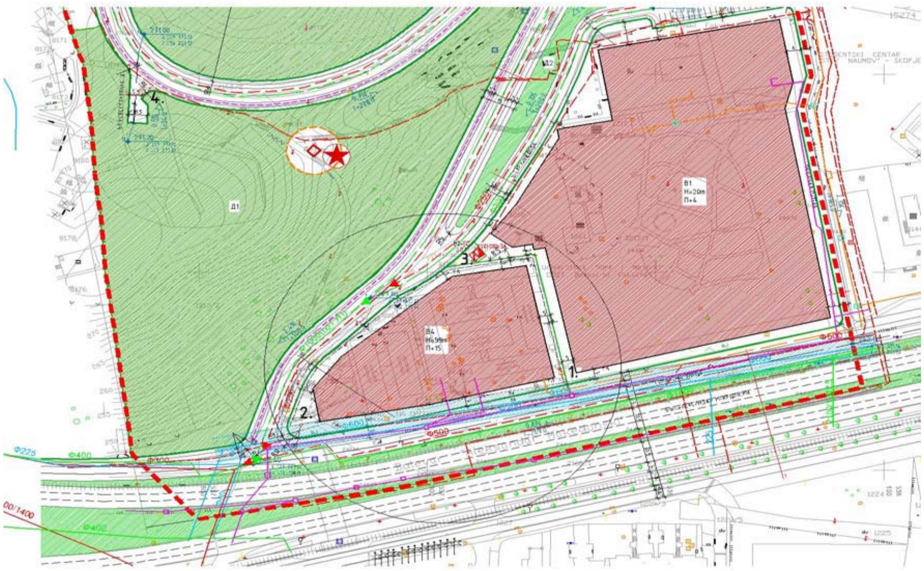

Бр. на ГП	Површина на ГП	Површна под градба	Процент на изграденост	Изградена површина	Коефициент на искористеност	Намена на замјиште	Компатибилна намена	Максимална висина на градба/ бр. на катови	Почетна единечна цена/м2	Вкупна почетна цена
2.	6 780	4 746	70	4 746	1.4	Органи на локална самоуправа – В4	Б1, Б2, Б3, Б4, В3	П+15/55,0м1	1.500	10.170.000

- **ДУП за спортско рекреативен центар „Железара“**

Бр. на ГП	Површина на ГП	Површна под градба	Процент на изграденост	Изградена површина	Коефициент на искористеност	Намена на замјиште		Максимална висина на градба/ бр. на катови	Паркирање во парцела	Почетна единечна цена / м2	Вкупна почетна цена
						основна	компатибилна				
1.10	3710	1312	35	5280	1,4	А4	/	14	28	61	226.310
1.1	6250	2940	47	11760	1,9	Е2 – катна гаража	/	12,00	470	2.600	16.250.000

- **ДУП за градска четврт СИ 07**

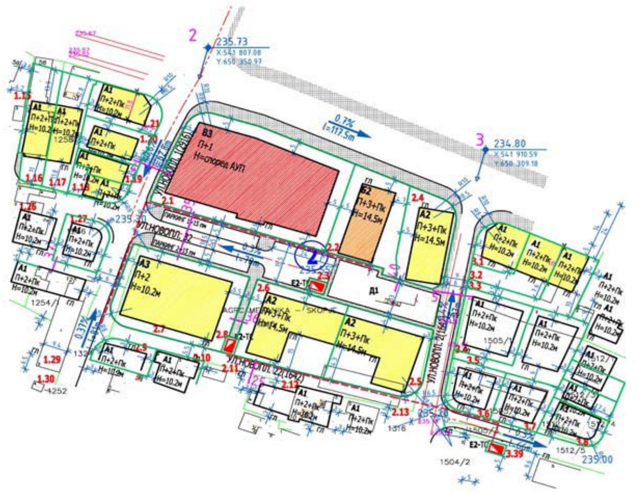

Бр. на ГП	Површина на ГП	Површна под градба	Процент на изграденост	Изградена површина	Коефициент на искористеност	Намена на замјиште		Максимална висина на градба/ бр. на катови	Паркирање во парцела	Почетна единечна цена / м2	Вкупна почетна цена
						основна	компатибилна				
2.2	912	390	42,76%	1950	2,14	Б2- големи трговски единици	А2, А3, Б5, Б3, В3, В4, максимален вкупен збир 40%	14,5 /П+3+Пк	Паркирање во градежна парцела	2.260	2.061.120
2.5	1.052	540	51,33%	2430	2,31	А2-домување во станбени згради	Б1, Б2, Б4, Б5, В1, В4, Д3 максимален вкупен збир 40%	14,5 /П+3+Пк	Паркирање во градежна парцела	2.340	2.461.680
2.6	1.130	565	50%	2.543	2,25	А2-домување во станбени згради	Б1, Б2, Б4, Б5, В1, В4, Д3 максимален вкупен збир 40%	14,5 /П+3+Пк	Паркирање во градежна парцела	2.340	2.644.200
2.7	1.498	912	60,88%	2.736	1.83	А3- групно домуцање	Б1, Б2, В1,В2,В3,Д3 максимален вкупен збир 20%	10.20/ П+2	Паркирање во градежна парцела	61	91.378

Програма за работа во областа на располагањето со градежно земјиште во сопственост на Република Македонија, на подрачјето на Општина Гази Баба за 2017 година

- **ДУП за градска четврт ЦС 11 блок 7**

Бр. на ГП	Површина на ГП	Површна под градба	Процент на изграденост	Изградена површина	Коефициент на искористеност	Намена на замјиште		Максимална висина на градба/ бр. на катови	Паркирање во парцела	Почетна единечна цена / м2	Вкупна почетна цена
						основна	компатибилна				
7.37	5546	1129	20%	11290	2,0	А2-домување во станбени згради	Б1, Б2, Б4, Б5, В3, В4, максимален вкупен збир 40%	31,40 /П+9	Паркирање во градежна парцела	4.300	23.847.800

- **ДУП за дел од нас. „Железара“, локалитет А - Блок 9 (А2 - домување во станбени згради)**

Бр. на ГП	Површина на ГП	Површна под градба	Процент на изграденост	Изградена површина	Коефициент на искористеност	Намена на замјиште	Компатибилна намена	Максимална висина на градба/ бр. на катови	Почетна единечна цена/м2	Вкупна почетна цена
9.9	1413.5	534.8	37.8	4144.7	2.9	Домување во станбени згради – А2	А4, Б1, Б2, Б4, В3, В4, Д3	П+6+ПК/23.8м1	2.340	3.307.590
9.10	880.4	296.7	33.7	2299.5	2.6	Домување во станбени згради – А2	А4, Б1, Б2, Б4, В3, В4, Д3	П+6+ПК/23.8м1	2.340	2.060.136

- **ДУП за дел од УЗ „Маџари 2“, УБ 5 (В2 - детска градинка)**

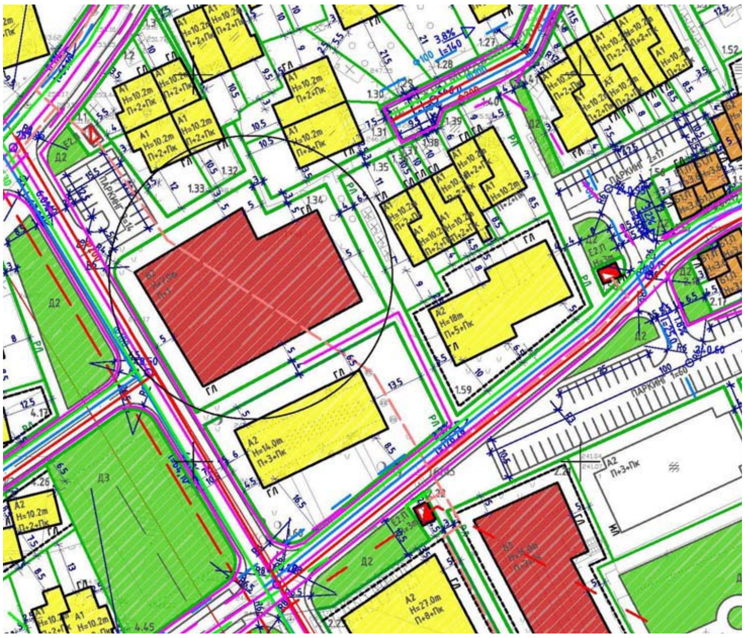

Бр. на ГП	Намена	Основна намена	Компатибилни класи на намена	Максимален % на компатибилните намени во однос на основната намена	Површина на парцела	Површина за градење	Вкупна површина по катови	Максимална висина на хоризонтален венец на кров	Катност	Процент на изграденост	Коефициент на искористеност	Почетна цена по $м^2$	Вкупна почетна цена по $м^2$
				%	$м^2$	$м^2$	$м^2$	м	/	%	/	ден.	ден.
1.34	В2	Детска градинка	Б1, Д3	/	2 458	1 535	3 070	7.00	П+1	62.45	1.25	1.500	3.687.000

- **ДУП за дел од МЗ. „Маџари 2“, УБ 5 (В3 - дом на култура)**

Бр. на ГП	Намена	Основна намена	Компатибилни класи на намена	Максимален % на компатибилните намени во однос на основната намена	Површина на парцела	Површина за градење	Вкупна површина по катови	Максимална висина на хоризонтален венец на кров	Катност	Процент на изграденост	Коефициент на искористеност	Почетна цена по м^2	Вкупна почетна цена по м^2
				%	м^2	м^2	м^2	м	/	%	/	ден.	ден.
2.21	В3	Дом на култура	Б1, Б2, Б4, В4, Д3	40	2 975	1 690	8 450	16.00	П+3+ПК	56.81	2.84	1.500	4.462.500

- **ДУП „Маџари-Хиподром“ (А1 - семејни куќи)**

Урбан модул 3 - домување во семејни куќи

Бр. на ГП	Површина на ГП	Површна под градба	Процент на изграденост	Изградена површина	Коефициент на искористеност	Намена на земјиште		Максимална висина на градба/ бр. на катови	Почетна единечна цена	Вкупна почетна цена
						основна	компатибилна			
3.1	565	114	20,18	342	0,60	А1 -домување во семејни куќи	/	10,20 / П+2	61	**34.465**
3.9	296	131	44,26	393	1,33	А1 -домување во семејни куќи	/	10,20 / П+2	61	**18.050**
3.10	357	104	29,13	312	0,87	А1 -домување во семејни куќи	/	10,20 / П+2	61	**21.777**
3.11	301	104	34,55	312	1,04	А1 -домување во семејни куќи	/	10,20 / П+2	61	**18.361**
3.12	301	104	34,55	312	1,04	А1 -домување во семејни куќи	/	10,20 / П+2	61	**18.36**
3.13	616	291	47,24	873	1,42	А1 -домување во семејни куќи	/	10,20 / П+2	61	**37.576**
3.14	515	168	32,62	504	0,98	А1 -домување во семејни куќи	/	10,20 / П+2	61	**31.415**
3.15	515	168	32,62	504	0,98	А1 -домување во семејни куќи	/	10,20 / П+2	61	**31.415**

Урбан модул 4 - домување во семејни куќи

Бр. на ГП	Површина на ГП	Површна под градба	Процент на изграденост	Изградена површина	Коефициент на искористеност	Намена на земјиште		Максимална висина на градба/ бр. на катови	Почетна единечна цена	Вкупна почетна цена
						основна	компатибилна			
4.8	301	161	53,00	483	1.60	А1 -домување во семејни куќи	/	10,20 / П+2	61	**18.361**
4.17	429	138	32,17	414	0.96	А1 -домување во семејни куќи	/	10,20 / П+2	61	**26.169**
4.18	390	138	35,38	414	1.06	А1 -домување во семејни куќи	/	10,20 / П+2	61	**23.790**
4.32	421	132	31,65	396	0,94	А1 -домување во семејни куќи	/	10,20 / П+2	61	**25.681**

4.33	394	154	39,08	462	1,17	А1 -домување во семејни куќи	/	10,20 / П+2	61	**24.034**
4.34	345	118	34,20	354	1,03	А1 -домување во семејни куќи	/	10,20 / П+2	61	**21.045**
4.35	345	118	34,20	354	1,03	А1 -домување во семејни куќи	/	10,20 / П+2	61	**21.045**
4.36	294	154	52,28	462	1,57	А1 -домување во семејни куќи	/	10,20 / П+2	61	**17.934**
4.37	297	99	33,33	297	1,00	А1 -домување во семејни куќи	/	10,20 / П+2	61	**18.117**
4.38	294	99	33,67	297	1,01	А1 -домување во семејни куќи	/	10,20 / П+2	61	**17.934**
4.39	294	154	52,38	462	1,57	А1 -домување во семејни куќи	/	10,20 / П+2	61	**17.934**
4.40	270	99	36,67	297	1,10	А1 -домување во семејни куќи	/	10,20 / П+2	61	**16.470**
4.41	276	109	39,49	327	1,18	А1 -домување во семејни куќи	/	10,20 / П+2	61	**16.836**
4.42	276	109	39,49	327	1,18	А1 -домување во семејни куќи	/	10,20 / П+2	61	**16.836**
4.43	301	104	34,55	312	1,04	А1 -домување во семејни куќи	/	10,20 / П+2	61	**18.361**
4.44	301	104	34,55	312	1,04	А1 -домување во семејни куќи	/	10,20 / П+2	61	**18.361**
4.45	301	104	34,55	312	1,04	А1 -домување во семејни куќи	/	10,20 / П+2	61	**18.361**
4.46	301	104	34,55	312	1,04	А1 -домување во семејни куќи	/	10,20 / П+2	61	**18.361**
4.47	301	104	34,55	312	1,04	А1 -домување во семејни куќи	/	10,20 / П+2	61	**18.361**
4.48	301	104	34,55	312	1,04	А1 -домување во семејни куќи	/	10,20 / П+2	61	**18.361**
4.49	301	104	34,55	312	1,04	А1 -домување во семејни куќи	/	10,20 / П+2	61	**18.361**
4.50	301	104	34,55	312	1,04	А1 -домување во семејни куќи	/	10,20 / П+2	61	**18.361**
4.51	210	80	38,10	240	1,14	А1 -домување во семејни куќи	/	10,20 / П+2	61	**12.810**
4.52	410	104	25,36	312	0,76	А1 -домување во семејни куќи	/	10,20 / П+2	61	**25.010**

Урбан модул 5 - домување во семејни куќи

Бр. на ГП	Површина на ГП	Површна под градба	Процент на изграденост	Изградена површина	Коефициент на искористеност	Намена на замјиште		Максимална висина на градба/ бр. на катови	Почетна единечна цена	Вкупна почетна цена
						основна	компатибилна			
5.2	290	154	53	462	1,59	А1 -домување во семејни куќи	/	10,20 / П+2	61	**17.690**
5.8	294	154	53	462	1.59	А1 -домување во семејни куќи	/	10,20 / П+2	61	**17.934**
5.9	294	99	34	297	1,01	А1 -домување во семејни куќи	/	10,20 / П+2	61	**17.934**
5.10	294	99	34	297	1,01	А1 -домување во семејни куќи	/	10,20 / П+2	61	**17.934**
5.18	298	104	35	312	1.04	А1 -домување во семејни куќи	/	10,20 / П+2	61	**17.934**
5.19	298	104	35	312	1,04	А1 -домување во семејни куќи	/	10,20 / П+2	61	**18.178**
5.20	301	161	53	483	1,60	А1 –домување во семејни куќи	/	10,20 / П+2	61	**18.361**
5.21	298	104	35	312	1,07	А1 -домување во семејни куќи	/	10,20 / П+2	61	**18.178**
5.23	270	124	46	372	1,38	А1 -домување во семејни куќи	/	10,20 / П+2	61	**16.470**
5.24	294	99	34	297	1,01	А1 -домување во семејни куќи	/	10,20 / П+2	61	**17.934**
5.25	294	99	34	297	1,01	А1 -домување во семејни куќи	/	10,20 / П+2	61	**17.934**
5.26	294	99	34	297	1,01	А1 -домување во семејни куќи	/	10,20 / П+2	61	**17.934**
5.28	294	154	52	462	1,57	А1 -домување во семејни куќи	/	10,20 / П+2	61	**17.934**
5.30	294	104	35	312	1,06	А1 -домување во семејни куќи	/	10,20 / П+2	61	**17.934**
5.31	294	104	35	312	1,06	А1 -домување во семејни куќи	/	10,20 / П+2	61	**17.934**
5.32	294	99	34	297	1,01	А1 -домување во семејни куќи	/	10,20 / П+2	61	**17.934**
5.33	294	99	34	297	1,01	А1 -домување во семејни куќи	/	10,20 / П+2	61	**17.934**
5.34	270	124	46	372	1,38	А1 -домување во семејни куќи	/	10,20 / П+2	61	**16.470**
5.35	270	124	46	372	1,38	А1 -домување во семејни куќи	/	10,20 / П+2	61	**16.470**
5.36	298	104	35	312	1,04	А1 -домување во семејни куќи	/	10,20 / П+2	61	**18.178**
5.37	298	104	35	312	1,04	А1 -домување во семејни куќи	/	10,20 / П+2	61	**18.178**
5.38	301	161	53	483	1,60	А1 -домување во семејни куќи	/	10,20 / П+2	61	**18.361**
5.39	301	161	53	483	1,60	А1 -домување во семејни куќи	/	10,20 / П+2	61	**18.361**
5.40	298	104	35	312	1,04	А1 -домување во семејни куќи	/	10,20 / П+2	61	**18.178**
5.41	301	104	35	312	1,03	А1 -домување во семејни куќи	/	10,20 / П+2	61	**18.361**

Урбан модул 6 - домување во семејни куќи

Бр. на ГП	Површина на ГП	Површна под градба	Процент на изграденост	Изградена површина	Коефициент на искористеност	Намена на замјиште		Максимална висина на градба/ бр. на катови	Почетна единечна цена	Вкупна почетна цена
						основна	компатибилна			
6.1	275	99	36	297	1,08	А1 -домување во семејни куќи	/	10,20 / П+2	61	**16.775**
6.2	307	160	52	480	1,56	А1 -домување во семејни куќи	/	10,20 / П+2	61	**18.727**
6.3	338	160	47	480	1,42	А1 -домување во семејни куќи	/	10,20 / П+2	61	**20.618**
6.4	369	104	28	312	0,84	А1 -домување во семејни куќи	/	10,20 / П+2	61	**22.509**
6.5	401	104	25	312	0,77	А1 -домување во семејни куќи	/	10,20 / П+2	61	**24.461**
6.7	465	161	35	483	1,03	А1 -домување во семејни куќи	/	10,20 / П+2	61	**28.365**
6.8	497	104	21	312	0,63	А1 –домување во семејни куќи	/	10,20 / П+2	61	**30.317**
6.10	365	104	28	312	0,85	А1 -домување во семејни куќи	/	10,20 / П+2	61	**22.265**
6.11	352	104	29	312	0,88	А1 -домување во семејни куќи	/	10,20 / П+2	61	**21.472**
6.12	339	104	31	312	0,92	А1 -домување во семејни куќи	/	10,20 / П+2	61	**20.679**
6.13	330	161	49	483	1,46	А1 -домување во семејни куќи	/	10,20 / П+2	61	**20.130**
6.14	321	104	32	312	0,97	А1 -домување во семејни куќи	/	10,20 / П+2	61	**19.581**
6.15	312	104	33	312	1,00	А1 -домување во семејни куќи	/	10,20 / П+2	61	**19.032**
6.16	308	161	52	483	1,56	А1 -домување во семејни куќи	/	10,20 / П+2	61	**18.788**
6.17	308	104	34	312	1,01	А1 -домување во семејни куќи	/	10,20 / П+2	61	**18.788**
6.18	308	104	34	312	1,,1	А1 -домување во семејни куќи	/	10,20 / П+2	61	**18.788**
6.19	301	104	35	312	1,03	А1 -домување во семејни куќи	/	10,20 / П+2	61	**18.361**
6.23	294	103	35	309	1,05	А1 -домување во семејни куќи	/	10,20 / П+2	61	**17.934**
6.24	294	161	55	483	1,64	А1 -домување во семејни куќи	/	10,20 / П+2	61	**17.934**
6.25	310	103	33	309	0,99	А1 -домување во семејни куќи	/	10,20 / П+2	61	**18.910**
6.26	371	113	30	339	0,91	А1 -домување во семејни куќи	/	10,20 / П+2	61	**22.631**
6.27	371	175	47	525	1,41	А1 -домување во семејни куќи	/	10,20 / П+2	61	**22.631**
6.29	390	171	43	513	1,31	А1 -домување во семејни куќи	/	10,20 / П+2	61	**23.790**
6.30	345	175	51	525	1,52	А1 -домување во семејни куќи	/	10,20 / П+2	61	**21.045**
6.31	519	113	22	339	0,65	А1 -домување во семејни куќи	/	10,20 / П+2	61	**31.659**
6.32	519	175	34	525	1,01	А1 -домување во семејни куќи	/	10,20 / П+2	61	**31.659**
6.33	371	175	47	525	1,41	А1 -домување во семејни куќи	/	10,20 / П+2	61	**22.631**
6.34	418	113	27	339	0,81	А1 -домување во семејни куќи	/	10,20 / П+2	61	**25.498**
6.35	419	113	27	339	0,81	А1 -домување во семејни куќи	/	10,20 / П+2	61	**25.559**
6.36	371	175	47	525	1,41	А1 -домување во семејни куќи	/	10,20 / П+2	61	**22.631**
6.37	371	113	30	339	0,91	А1 -домување во семејни куќи	/	10,20 / П+2	61	**22.631**

Урбан модул 10 - домување во семејни куќи

Бр. на ГП	Површина на ГП	Површна под градба	Процент на изграденост	Изградена површина	Коефициент на искористеност	Намена на замјиште		Максимална висина на градба/ бр. на катови	Почетна единечна цена	Вкупна почетна цена
						основна	компатибилна			
10.1	348	104	30	312	0,90	А1 -домување во семејни куќи	/	10,20 / П+2	61	**21.228**
10.2	301	104	35	312	1,04	А1 -домување во семејни куќи	/	10,20 / П+2	61	**18.361**
10.4	301	161	35	483	1,04	А1 -домување во семејни куќи	/	10,20 / П+2	61	**18.361**
10.6	301	104	35	312	1,04	А1 -домување во семејни куќи	/	10,20 / П+2	61	**18.361**
10.7	347	157	45	471	1,36	А1 -домување во семејни куќи	/	10,20 / П+2	61	**21.167**
10.8	298	127	43	381	1,28	А1 -домување во семејни куќи	/	10,20 / П+2	61	**18.178**
10.11	301	104	35	312	1,04	А1 -домување во семејни куќи	/	10,20 / П+2	61	**18.361**
10.15	301	129	43	387	1,29	А1 -домување во семејни куќи	/	10,20 / П+2	61	**18.361**
10.16	294	129	129	387	1,32	А1 -домување во семејни куќи	/	10,20 / П+2	61	**17.934**
10.17	301	104	35	312	1,04	А1 -домување во семејни куќи	/	10,20 / П+2	61	**18.361**
10.18	301	104	35	312	1,04	А1 -домување во семејни куќи	/	10,20 / П+2	61	**18.361**
10.19	301	104	35	312	1,04	А1 -домување во семејни куќи	/	10,20 / П+2	61	**18.361**
10.20	301	104	35	312	1,04	А1 -домување во семејни куќи	/	10,20 / П+2	61	**18.361**
10.21	301	160	53	480	1,59	А1 -домување во семејни куќи	/	10,20 / П+2	61	**18.361**
10.22	505	104	21	312	0,62	А1 -домување во семејни куќи	/	10,20 / П+2	61	**30.805**
10.23	505	104	21	312	0,62	А1 -домување во семејни куќи	/	10,20 / П+2	61	**30.805**
10.24	292	129	44	387	1,33	А1 -домување во семејни куќи	/	10,20 / П+2	61	**17.812**
10.25	503	129	26	387	0,77	А1 -домување во семејни куќи	/	10,20 / П+2	61	**30.683**
10.26	505	101	20	303	0,60	А1 -домување во семејни куќи	/	10,20 / П+2	61	**30.805**
10.27	283	111	39	333	1,18	А1 -домување во семејни куќи	/	10,20 / П+2	61	**17.263**
10.28	308	108	35	324	1,05	А1 -домување во семејни куќи	/	10,20 / П+2	61	**18.788**

Урбан модул 11 - домување во семејни куќи

Бр. на ГП	Површина на ГП	Површна под градба	Процент на изграденост	Изградена површина	Коефициент на искористеност	Намена на замјиште		Максимална висина на градба/ бр. на катови	Почетна единечна цена	Вкупна почетна цена
						основна	компатибилна			
11.10	435	142	33	426	0,98	А1 -домување во семејни куќи	/	10,20 / П+2	61	**26.535**
11.11	297	87	29	261	0,88	А1 -домување во семејни куќи	/	10,20 / П+2	61	**18.117**
11.12	305	103	34	309	1,01	А1 -домување во семејни куќи	/	10,20 / П+2	61	**18.605**
11.13	303	103	34	309	1,02	А1 -домување во семејни куќи	/	10,20 / П+2	61	**18.483**
11.14	303	103	34	309	1,02	А1 -домување во семејни куќи	/	10,20 / П+2	61	**18.483**
11.15	296	129	44	387	1,31	А1 -домување во семејни куќи	/	10,20 / П+2	61	**18.056**
11.16	296	129	44	387	1,31	А1 -домување во семејни куќи	/	10,20 / П+2	61	**18.056**
11.17	303	103	34	309	1,02	А1 -домување во семејни куќи	/	10,20 / П+2	61	**18.483**
11.18	303	103	34	309	1,02	А1 -домување во семејни куќи	/	10,20 / П+2	61	**18.483**
11.19	303	161	53	483	1,59	А1 -домување во семејни куќи	/	10,20 / П+2	61	**18.483**
11.20	303	103	34	309	1,02	А1 -домување во семејни куќи	/	10,20 / П+2	61	**18.483**
11.21	303	103	34	309	1,02	А1 -домување во семејни куќи	/	10,20 / П+2	61	**18.483**
11.22	340	103	30	309	0,91	А1 -домување во семејни куќи	/	10,20 / П+2	61	**20.740**
11.31	303	103	34	309	1,02	А1 -домување во семејни куќи	/	10,20 / П+2	61	**18.483**
11.32	303	103	34	309	1,02	А1 -домување во семејни куќи	/	10,20 / П+2	61	**18.483**
11.33	303	161	53	483	1,59	А1 -домување во семејни куќи	/	10,20 / П+2	61	**18.483**
11.34	303	103	34	309	1,02	А1 -домување во семејни куќи	/	10,20 / П+2	61	**18.483**
11.35	650	103	16	309	0,48	А1 -домување во семејни куќи	/	10,20 / П+2	61	**39.650**
11.36	642	103	16	309	0,48	А1 -домување во семејни куќи	/	10,20 / П+2	61	**39.162**
11.37	303	103	34	309	1,02	А1 -домување во семејни куќи	/	10,20 / П+2	61	**18.483**
11.38	303	161	53	483	1,59	А1 -домување во семејни куќи	/	10,20 / П+2	61	**18.483**
11.39	303	103	34	309	1,02	А1 -домување во семејни куќи	/	10,20 / П+2	61	**18.483**
11.40	303	103	34	309	1,02	А1 -домување во семејни куќи	/	10,20 / П+2	61	**18.483**
11.41	296	129	44	387	1,31	А1 -домување во семејни куќи	/	10,20 / П+2	61	**18.056**

Програма за работа во областа на располагањето со градежно земјиште во сопственост
на Република Македонија, на подрачјето на Општина Гази Баба за 2017 година

- 15 -

11.42	297	129	43	387	1,30	А1 -домување во семејни куќи	/	10,20 / П+2	61	**18.117**
11.43	303	103	34	309	1,02	А1 -домување во семејни куќи	/	10,20 / П+2	61	**18.483**
11.44	446	142	32	426	0,96	А1 -домување во семејни куќи	/	10,20 / П+2	61	**27.206**
11.45	439	163	31	408	0,93	А1 -домување во семејни куќи	/	10,20 / П+2	61	**26.779**
11.46	338	103	30	309	0,91	А1 -домување во семејни куќи	/	10,20 / П+2	61	**20.618**
11.47	507	121	24	363	0,72	А1 -домување во семејни куќи	/	10,20 / П+2	61	**30.927**
11.48	516	166	32	498	0,97	А1 -домување во семејни куќи	/	10,20 / П+2	61	**31.476**
11.49	512	165	32	495	0,97	А1 -домување во семејни куќи	/	10,20 / П+2	61	**31.232**
11.50	855	165	19	495	0,58	А1 -домување во семејни куќи	/	10,20 / П+2	61	**52.155**
11.51	575	82	14	246	0,43	А1 -домување во семејни куќи	/	10,20 / П+2	61	**35.075**
11.52	601	132	22	396	0,66	А1 -домување во семејни куќи	/	10,20 / П+2	61	**36.661**
11.53	544	155	28	465	0,85	А1 -домување во семејни куќи	/	10,20 / П+2	61	**33.184**
11.54	514	125	24	375	0,73	А1 -домување во семејни куќи	/	10,20 / П+2	61	**31.354**
11.55	292	90	31	270	0,92	А1 -домување во семејни куќи	/	10,20 / П+2	61	**17.812**
11.56	293	99	34	297	1,01	А1 -домување во семејни куќи	/	10,20 / П+2	61	**17.873**
11.57	294	154	52	462	1,57	А1 -домување во семејни куќи	/	10,20 / П+2	61	**17.934**
11.58	294	99	34	297	1,01	А1 -домување во семејни куќи	/	10,20 / П+2	61	**17,934**
11.60	301	104	35	312	2,76	А1 -домување во семејни куќи	/	10,20 / П+2	61	**18.361**
11.61	301	104	35	312	2,76	А1 -домување во семејни куќи	/	10,20 / П+2	61	**18.361**
11.62	301	104	35	312	2,76	А1 -домување во семејни куќи	/	10,20 / П+2	61	**18.361**
11.63	301	104	35	312	2,76	А1 -домување во семејни куќи	/	10,20 / П+2	61	**18.361**
11.64	301	104	35	312	2,76	А1 -домување во семејни куќи	/	10,20 / П+2	61	**18.361**
11.65	301	104	35	312	2,76	А1 -домување во семејни куќи	/	10,20 / П+2	61	**18.361**
11.66	298	129	43	387	1,30	А1 -домување во семејни куќи	/	10,20 / П+2	61	**18.178**
11.67	294	129	44	387	1,32	А1 -домување во семејни куќи	/	10,20 / П+2	61	**17.934**
11.68	222	80	36	240	1,08	А1 -домување во семејни куќи	/	10,20 / П+2	61	**13.542**
11.69	246	133	54	399	1,62	А1 -домување во семејни куќи	/	10,20 / П+2	61	**15.006**
11.70	446	95	21	285	0,64	А1 -домување во семејни куќи	/	10,20 / П+2	61	**27.206**
11.71	640	153	24	459	0,72	А1 -домување во семејни куќи	/	10,20 / П+2	61	**39.040**
11.72	465	161	35	483	1,04	А1 -домување во семејни куќи	/	10,20 / П+2	61	**28.365**
11.73	531	103	19	309	0,58	А1 -домување во семејни куќи	/	10,20 / П+2	61	**32.391**

- **ДУП за СИ 10 - локалитет Хиподром (Б 6 - градби за собири)**

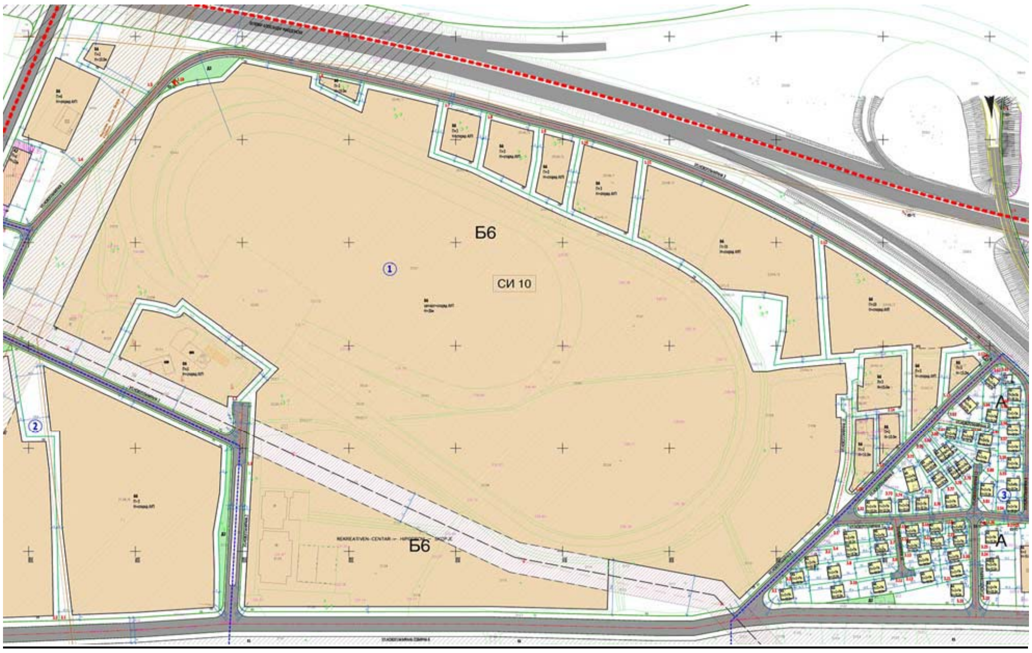

Бр. на ГП	Намена	Основна намена	Компатибилни класи на намена	Максимален % на компатибилните намени во однос на основната намена	Површина на парцела	Површина за градење	Вкупна површина по катови	Максимална висина на хоризонтален венец на кров	Катност	Процент на изграденост	Коефициент на искористеност	Почетна цена по $м^2$	Вкупна почетна цена по $м^2$
				%	$м^2$	$м^2$	$м^2$	м	/	%	/	ден.	ден.
1.1	Б6	Градби за собири	Б1, Б2, Б3, Б4, Б5, В2, В4, В4, Д3	со разработка со АУП	262.285	183.600	272.399	30	/	70	1.05	1.500	393.427.500

- **ДУП за СИ 04 блок 3**

Бр. на ГП	Површи на на ГП	Површна под градба	Процент на изграде ност	Изграде на површи на	Коефициент на искористеност	Намена на замјиште		Максимал на висина на градба/ бр. на катови	Почет на едине чна цена	Вкупна почетна цена
						основна	компатибилна			
54	2.151	1.120	52.07%	2.240	1.04	В2- здравсто и социјална заштита	намени Б5, Б1, Б4, Д3, (макс.збир 40%)	8,00м. / П+1	1.500	3.226.500
58	2.505	1.155	46,11%	5.775	2.31	Б2-големи трговски единици	А2, А3, Б5, Б3, Б4, В3, В4, Д3 (макс.збир 40%)	18, 00м / П+4	2.260	5.661.300

- **УПВНМ Заобиколница од клучка Хиподром до клучка Синѓелиќ**

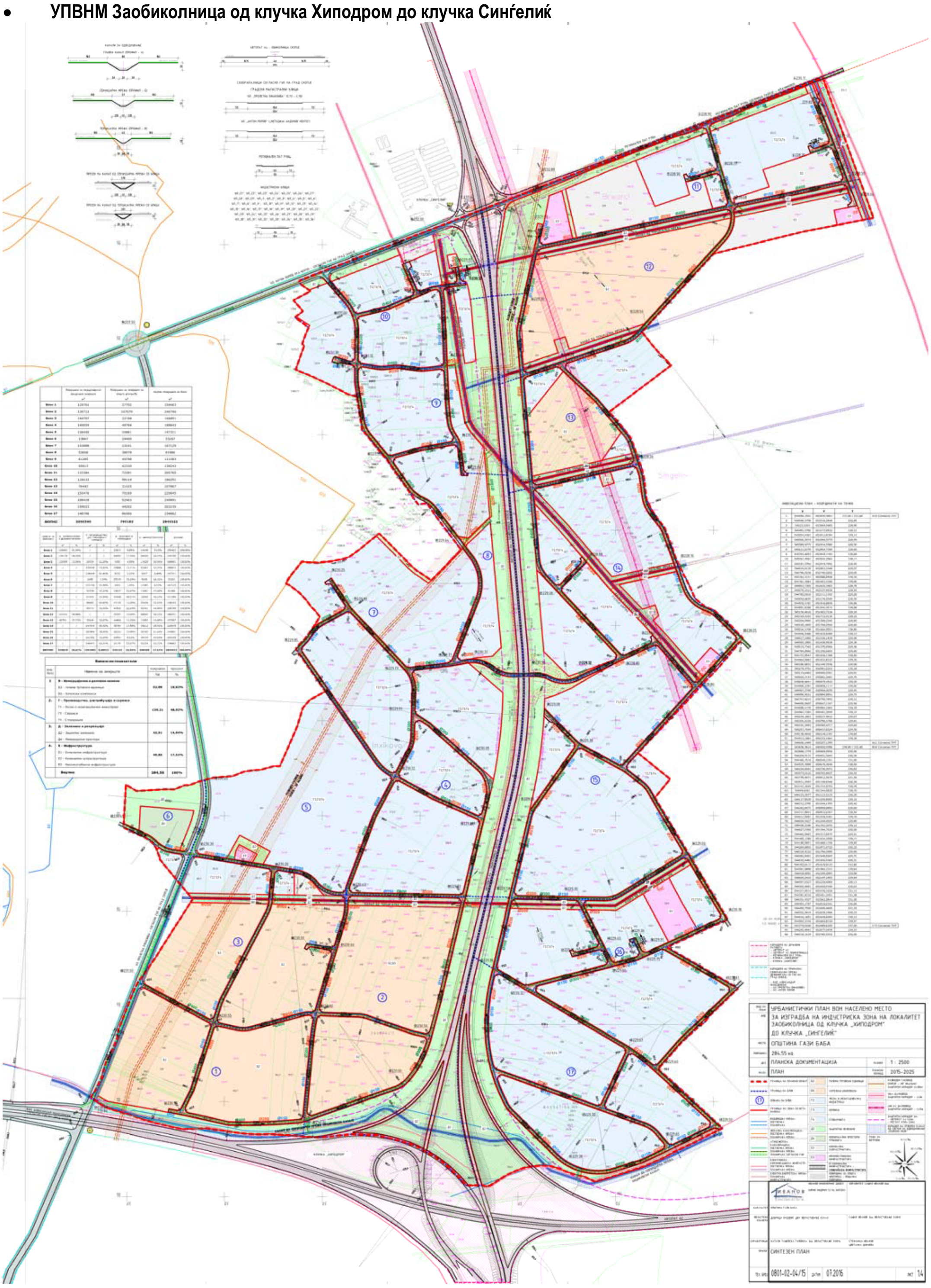

Програма за работа во областа на располагањето со градежно земјиште во сопственост на Република Македонија, на подрачјето на Општина Гази Баба за 2017 година

Бр. на ГП	Површина на ГП	Површина под градба	Процент на изграденост	Изградена површина	Коефициент на искористеност	Намена на замјиште			Почетна единечна цена	Вкупна почетна цена
						основна класа на намена	компатибилни класи на намени	Максимална висина на градба/ бр. на катови		
	m²	m²	%	m²	к			m'	Ден.	Ден.
1.6	39148	19574	50%	78296	2,0	Б2	Б5 (до40%), Б3(до40%), Б4(до40%), В3(до40%), В4(до40%)	П+5 Н=20,00м	1.100	43.062.800
2.2	37219	18610	50%	74438	2,0	Б5	Б1 (до40%), Б2(до40%), Б3(до40%), Б4(до40%), Б6(до40%), В2(до40%), В3(до40%), Д3(до40%)	П+5 Н=20,00м	372,7	13.871.521
2.3	33034	16517	50%	66068	2,0	Б5	Б1 (до40%), Б2(до40%), Б3(до40%), Б4(до40%), Б6(до40%), В2(до40%), В3(до40%), Д3(до40%)	П+5 Н=20,00м	372,7	12.311.771
2.7	44198	22099	50%	88396	2,0	Б2	Б5 (до40%), Б3(до40%), Б4(до40%), В3(до40%), В4(до40%)	П+5 Н=20,00м	1.100	48.617.800
4.2	12188	6094	50%	14626	1,2	Г2,Г3,Г4	49%	П+2 Н=13,00м	61	743.468
4.3	10990	5495	50%	13188	1,2	Г2,Г3,Г4	49%	П+2 Н=13,00м	61	670.390
4.11	14499	7250	50%	17399	1,2	Г2,Г3,Г4	49%	П+2 Н=13,00м	61	884.439
4.12	5303	2652	50%	6364	1,2	Г2,Г3,Г4	49%	П+2 Н=13,00м	61	323.483
5.1	55357	27679	50%	66428	1,2	Г2,Г3,Г4	*49%	П+2 Н=13,00м	61	3.376.777
5.3	17938	2100	50%	21526	1,2	Г2,Г3,Г4	*49%	П+2 Н=13,00м	61	1.094.218
5.4	16685	8343	50%	20022	1,2	Г2,Г3,Г4	*49%	П+2 Н=13,00м	61	1.017.785
5.5	17015	8508	50%	20418	1,2	Г2,Г3,Г4	*49%	П+2 Н=13,00м	61	1.037.915
5.6	16952	8476	50%	20342	1,2	Г2,Г3,Г4	*49%	П+2 Н=13,00м	61	1.034.072
9.1	7051	3526	50%	8461	1,2	Г2,Г3,Г4	*49%	П+2 Н=13,00м	61	430.111
9.7	2769	1385	50%	3323	1,2	Г2,Г3,Г4	*49%	П+2 Н=13,00м	61	168.909
10.2	15978	7989	50%	19174	1,2	Г2,Г3,Г4	*49%	П+2 Н=13,00м	61	974.658
10.6	2575	1288	50%	3090	1,2	Г2,Г3,Г4	*49%	П+2 Н=13,00м	61	157.075
10.14	10500	5250	50%	12600	1,2	Г2,Г3,Г4	*49%	П+2 Н=13,00м	61	640.500
11.1	7517	3759	50%	9020	1,2	Е3	*49%	П+2 Н=13,00м	2.000	15.034.000
12.1	102212	51106	50%	122654	1,2	Б2	Б5 (до40%), Б3(до40%), Б4(до40%), В3(до40%), В4(до40%)	П+5 Н=20,00м	1.100	112.433.200
13.1	13482	6741	50%	16178	1,2	Г2,Г3,Г4	*49%	П+2 Н=13,00м	61	822.402
13.3	5895	2948	50%	7074	1,2	Г2,Г3,Г4	*49%	П+2 Н=13,00м	61	359.595
13.4	40701	20351	50%	81402	2,0	Б2	Б5 (до40%), Б3(до40%), Б4(до40%), В3(до40%),	П+5 Н=20,00м	1.100	44.771.100

							В4(до40%)			
14.1	19615	9808	50%	23538	1,2	Г2,Г3,Г4	*49%	П+2 Н=13,00м	61	1.196.515
14.2	8808	4404	50%	10570	1,2	Г2,Г3,Г4	*49%	П+2 Н=13,00м	61	537.288
14.3	11750	5875	50%	14100	1,2	Г2,Г3,Г4	*49%	П+2 Н=13,00м	61	716.750
14.4	12105	6053	50%	14526	1,2	Г2,Г3,Г4	*49%	П+2 Н=13,00м	61	738.405
14.5	2102	1051	50%	2522	1,2	Г2,Г3,Г4	*49%	П+2 Н=13,00м	61	128.222
14.6	8221	4111	50%	9865	1,2	Г2,Г3,Г4	*49%	П+2 Н=13,00м	61	501.481
14.7	12782	6391	50%	15338	1,2	Г2,Г3,Г4	*49%	П+2 Н=13,00м	61	779.702
14.9	2292	1146	50%	2750	1,2	Г2,Г3,Г4	*49%	П+2 Н=13,00м	61	139.812
15.2	5175	2588	50%	6210	1,2	Г2,Г3,Г4	*49%	П+2 Н=13,00м	61	315.675
15.7	34775	17388	50%	41730	1,2	Г2,Г3,Г4	*49%	П+2 Н=13,00м	61	2.121.275
15.10	22357	11179	50%	26828	1,2	Г2,Г3,Г4	*49%	П+2 Н=13,00м	61	1.363.777
15.15	11117	5559	50%	13340	1,2	Г2,Г3,Г4	*49%	П+2 Н=13,00м	61	678.137
16.2	11531	5766	50%	13837	1,2	Е3	/	П+2 Н=13,00м	2.000	23.062.000
17.3	25439	12720	50%	30527	1,2	Г2,Г3,Г4	*49%	П+2 Н=13,00м	61	1.551.779
17.6	8766	4383	50%	10519	1,2	Г2,Г3,Г4	*49%	П+2 Н=13,00м	61	534.726
17.9	9940	4970	50%	11928	1,2	Г2,Г3,Г4	*49%	П+2 Н=13,00м	61	606.340
17.10	48384	24192	50%	58061	1,2	Г2,Г3,Г4	*49%	П+2 Н=13,00м	61	2.951.424

По исклучок, доколку има потреба , освен постапка за отуѓување по пат на јавно надавање, за некои од наведените градежни парцели може да се спроведе и постапка за користење на градежно земјиште со цел доделување на концесија или јавно приватно партнерство во согласност со Законот за градежно земјиште или друг закон.

3. Маркетинг стратегија за промоција на градежното земјиште што е предмет на оваа Програма

- **Дефинирање на целни групи за оделни групи на градежни парцели**

a. Целна група за наменска зона А1 – домување во станбени куќи : млади брачни парови, граѓани со помала куповна моќ, граѓани со субстандардни услови за живеење.

b. Целна група за наменска зона А2 – домување во станбени згради: млади брачни парови, граѓани со помала куповна моќ, граѓани со субстандардни услови за живеење и слично,

c. Целна група за наменска зона А4 – времено сместување: Домашни и странски инвеститори за изградба сите видови хотели, пансиони, пренoќишта, освен големи хотелски комплекси со повеќе придружни намени,

d. Целна група за наменска зона Б1 – мали комерцијални и деловни намени: Домашни и странски инвеститори за изградба на објекти во кои спаѓаат и услужни и угостителски дејности кои се изведуваат во дуќани (за продажба и излагање, поправка на лични предмети, храна, предмети за домаќинство, ресторани, кафулиња, слаткарници, банки, пошта, аптеки, мали ординации, козметички салони, итн.)

e. Целна група за наменска зона Б2 – големи трговски единици : Домашни и странски инвеститори за изградба на објекти во кои се обавуваат сите вудови на трговија на мало, која се стварува во самостојни градби или во значителни делови од градби, како што се трговски центри, стоковни куќи, големи специјализирани продавници, супермаркети, затворени пазаришта и пазари на отворено.

f. Целна група за наменска зона Б6 – градби за собири : Домашни и странски инвеститори за изградба на градби за собири, како што се стадиони, игралишта, ресторани и слично,

g. Целна група за наменска зона Г2, Г3, Г4 и Е2 - комунална супраструктура : Домашни и странски инвеститори за изградба на капацитети за лесна незагадувачка индустрија, магацини, дистрибутивни центри, нова катна гаража и слично.
h. Целна група за наменска зона Д3 – спорт и рекреација: Домашни и странски инвеститори за изградба на објекти за спорт и рекреација и сите жители на општина Гази Баба.
i. Целна група за наменска зона В2 – здравство и социјална заштита: Домашни и странски инвеститори за изградба на објекти од здравствена и социјална намена, како детски градинки, домови за стари лица итн.
j. Целна група за наменска зона В3 – дом на култура: Домашни и странски инвеститори за изградба на објекти за културни настани, како дом на култура, театар итн.
k. Целна група за наменска зона А3 – групно домување: Домашни и странски инвеститори за изградба сите видови старски домови со повеќе придружни намени,

- **Дефинирање на најефикасните маркетинг пристапи, алатки и канали :**

Надградба и проширување на веб страната на општина Гази Баба, интерактивна ВЕБ страница www.gradezno-zemjiste.mk , интернет бизнис портали, подготовка и дистрибуција на промотивен материјал, презентирање и лобирање на општината, медиумско презентирање на економските потенцијали и ресурси на општина, одржување на Форуми за локален економски развој, подготовка на студии за можности за инвестирање, општинскиот весник, презентација на локацискиот потенцијал во 3Д анимација, и слично.

- **Опфат и трошоците поврзани со имплементација на маркетинг стратегијата**
  - Трошоци и финансиски средства потребни за промоција и презентација на Годишна Програма за 2017 г. - 1.500.000,00 денари
- **Временската рамка за имплементација на мареткинг стратегијата**
  - Во текот на првиот и вториот квартал од 2017 г.
- **Лица задолжени за имплементација на маркетинг стратегијата**
  - Сашо Трајков.

4.Динамика на реализација на Програмата

- **Број на турнуси за објавување оглас, временски период за објавување на огласите и распределба на градежните парцели по турнуси**

Ред. број	Градежни парцели	Број на турнуси за објавување на оглас	Временски период за објавување на огласите
1	Градежни парцели со намена А2 – домување во станбени згради	Прв турнус	во вториот квартал на 2017 г.
2	Градежни парцели со намена Б2 – големи трговски единици	Втор турнус	во вториот квартал на 2017 г.
3	Градежни парцели со намена А4 – времено сместување	Втор турнус	во третиот квартал на 2017 г.
4	Градежни парцели со намена Е2 – катна гаража	Втор турнус	во третиот квартал на 2017 г.
5	Градежни парцели со намена В-4 Органи на локална самоуправа	Прв турнус	во третиот квартал на 2017 г.
6	Градежни парцели со намена А1 – домување во семејни куќи	Втор турнус	во третиот квартал на 2017 г.
7	Градежни парцели со намена Б6- градби за собири	Прв турнус	во третиот квартал на 2017 г.
8	Градежни парцели со намена В3- дом на култура	Втор турнус	во вториот квартал на 2017 г.

9	Градежни парцели со намена В2 – здравство и социјална заштита	Прв турнус	во вториот квартал на 2017 г.
10	Градежни парцели со намена Г2, Г3, Г4	Прв турнус	во вториот квартал на 2017 г.

- **Пропишување на условите за надавање**

Се пропишуваат/определуваат следните параметри:
-Висината на депозитот за учество,
-Интернет страница на кое ќе се врши наддавањето - www.gradezno-zemjiste.mk
-Условите за учество и други обврски

- **Лица надлежни за реализацијата на Програмата**

  - **Сашо Трајков**- раководител на Сектор за локален економски развој,
  - **Светлана Јованоска**- раководител на Сектор за урбанизам и градежно земјиште,
  - **Стојка Долиќоска**- раководител на Одделение за урбанистичко планирање,
  - **Васко Апостоловски**- раководител на Одделение за подршка на Советот и работните тела на Советот,
  - **Соња Маневска**- раководител на Одделение за координација на јавни набавки,
  - **Елисавета Најдовска**, помошник раководител на Сектор за инспекциски работи,
  - **Маја Симоновска-** советник во одделение за докуметирање на градежно земјиште,
  - **Васе Јаков-** советник во одделение за документирање на градежно земјиште,
  - **Валентина Колев -** виш соработник за водење на постапки во одделение за документирање на градежно земјиште
  - **Александар Георгиевски,** претставник од град Скопје.

5.Проценка на финансиските приливи по основ на реализација на Програмата

Бр.	Населено Место (Локалитет)	Проценка на финансиски приходи (во денари)
1	Населба Хиподром 2	6.000.000,00
2	Населба Железара	44.500.000,00
4	Населба Маџари	33.500.000,00
5	Населба Ченто	20.320.000,00
6	Заобиколница	30.500.000,00
ВКУПНО		**134.820.000,00**

6.Проценка на финансиските средства потребни за реализација на Програмата

Бр.	Вид на трошоци	Проценка на износ на трошоци (во денари)
1	Трошоци по основ на администрирање на постапки за отуѓување, односно давање под закуп на градежно земјиште;	1.000.000,00
2	Трошоци по основ на експропријација;	0,00
3	Трошоци по основ на купување на градежно земјиште од физички и правни лица;	0,00
4	Трошоци за промовирање, односно рекламирање на градежни локации што ќе бидат предмет на отуѓување, односно давање под закуп на градежно земјиште;	1,500.000,00
ВКУПНО		**2.500.000,00**

7.Преодни и завршни одредби

Програмата ја усвојува Советот на општината.

Програмата може да се изменува и дополнува на ист начин и постапка по која и се донесува.

За спроведувањето на оваа Програма надлежен е Градоначалникот на Општина Гази Баба.

Оваа програма влегува во сила осмиот ден од денот на објавувањето во "Службен гласник на Општина Гази Баба".

Број 09-602/11
од 28.02.2017 година
Скопје

ПРЕТСЕДАТЕЛ
НА СОВЕТ НА ОПШТИНА ГАЗИ БАБА,
м-р Милан Андоновски, с.р.

Врз основа на член 50 став (1) точка 3 од Законот за локалната самоуправа ("Службен весник на РМ" бр.5/02), а во врска со член 85 став (1) од Статутот на Општина Гази Баба ("Службен гласник на Општина Гази Баба" бр.2/06, 14/12, 10/13, 14/13 и 12/14), Градоначалникот на Општина Гази Баба донесе

Р Е Ш Е Н И Е

ЗА ОБЈАВУВАЊЕ НА ПРОГРАМАТА ЗА ИЗМЕНУВАЊЕ НА ПРОГРАМАТА ЗА ЛОКАЛЕН ЕКОНОМСКИ РАЗВОЈ, НА ПОДРАЧЈЕТО НА ОПШТИНА ГАЗИ БАБА ЗА 2017 ГОДИНА

1. Се објавува Програмата за изменување на Програмата за локален економски развој, на подрачјето на Општина Гази Баба за 2017 година, што Советот на Општина Гази Баба ја донесе на седницата одржана на ден 28.02.2017 година.

2. Ова решение влегува во сила со денот на донесувањето, а ќе се објави во "Службен гласник на Општина Гази Баба".

Број 08-785/10
од 02.03.2017 година
Скопје

ГРАДОНАЧАЛНИК
НА ОПШТИНА ГАЗИ БАБА,
Тони Трајковски, с.р.

Врз основа на член 22 став (1) точка 3 и член 62 став (1) од Законот за локалната самоуправа ("Службен весник на РМ" бр.5/02) и член 151 став (2) од Деловникот на Советот на Општина Гази Баба ("Службен гласник на Општина Гази Баба" бр.4/06 и 12/13), Советот на Општина Гази Баба на Педесет и седмата седница одржана на ден 28.02.2017 година, донесе

П Р О Г Р А М А

ЗА ИЗМЕНУВАЊЕ НА ПРОГРАМАТА ЗА ЛОКАЛЕН ЕКОНОМСКИ РАЗВОЈ, НА ПОДРАЧЈЕТО НА ОПШТИНА ГАЗИ БАБА ЗА 2017 ГОДИНА

1. Во Програмата за локален економски развој, на подрачјето на Општина Гази Баба за 2017 година, бр.09-7508/18 од 23.12.2016 година ("Службен гласник на Општина Гази Баба" бр.17/16), во точка 1 од образложението со наслов "ПОДДРШКА НА ЛОКАЛНИОТ ЕКОНОМСКИ РАЗВОЈ", бројот "3.700.000,00" се заменува со бројот **"3.400.000,00"**.

2. Во точка 3 од образложението со наслов "ПРОЕКТИ ЗА ЕНЕРГЕТСКА ЕФИКАСНОСТ" текстот се менува и гласи: **"Во насока на потикнување на енергетската ефикасност во колективините станбени згради во ОГБ, ќе субвенционираме изработка на техничка документација за топлинска опрема и инсталации. За таа цел во буџетот на ОГБ алоциравме 3.900.000,00 денари. "**

3. Во табеларниот преглед на програмата се вршат следните измени:

- Во точка 1 со наслов "Подготовка на 3Д анимација на неколку стратешки локации и ДУП интересни за потенцијалните инвеститори", бројот "900.000,00" се заменува со бројот **"700.000,00"**,
- Во точка 2 со наслов "Изработка на видео запис за локацискиот потенцијал на ОГБ", бројот "900.000,00" се заменува со бројот **"800.000,00"**, и
- Во точка 12, насловот се менува и гласи: **"Заштеда на енергија и ЕЕ - финансиска подршка во изработка на техничка документација за топлинска опрема и инсталации"** а бројот "600.000,00" се заменува со бројот **"900.000,00"**.

4. Табеларниот преглед на програмата гласи:

ПРОГРАМА ЗА ИЗМЕНУВАЊЕ НА ПРОГРАМАТА ЗА ЛОКАЛЕН ЕКОНОМСКИ РАЗВОЈ ЗА 2017 ГОДИНА

Бр.	Планирана активност	ПЕРИОД НА РЕАЛИЗАЦИЈА	ПЛАНИРАНИ СРЕДСТВА								ЈАВНИ НАБАВКИ
			БУЏЕТ НА ОГБ	ДОНАЦИЈА	БУЏЕТ НА РМ	БУЏЕТ НА ГРАД СКОПЈЕ	ЦЕНТАР ЗА РАЗВОЈ НА СКОПСКИ ПЛАНСКИ РЕГИОН	ЕУ ФОНДОВИ	КРЕДИТ	ВКУПНО	
		во месеци	извори на финасирање во МКД							во МКД	
	ПОДДРШКА НА ЛОКАЛЕН ЕКОНОМСКИ РАЗВОЈ										
1	Подготовка на 3Д анимација на неколку стратешки локации и ДУП интересни за потенцијалните инвеститори.		700.000,00							**700.000,00**	
2	Изработка на видео запис за локацискиот потенцијал на ОГБ		800.000,00							**800.000,00**	
3	Анкетно испитување на деловното окружување во ОГБ		100.000,00							**100.000,00**	
4	Печатење на промотивен материјал за инвестицискиот потенцијал на ОГБ		600.000,00							**600.000,00**	
5	Финансиска поддршка на пет занаетчиски start up (старт ап) фирми преку организирање на обуки и натпревар во подготовка на бизнис план		300.000,00					300.000,00		**600.000,00**	
6	Финансиска поддршка на три start up (старт ап) фирми преку организирање на обуки и натпревар во подготовка на бизнис планови.		300.000,00					300.000,00		**600.000,00**	
7	Финансиска поддршка на иновативни идеи на пет start up фирми или физички лица преку организирање на обуки и натпревар на иновативни идеи		300.000,00					300.000,00		**600.000,00**	
8	**ВКУСИЈА ГАЗИ БАБА**- имплементација на победничкиот проект од Натпреварот во бизнис иновативни идеи во 2016		300.000,00								

ПРОГРАМА ЗА ИЗМЕНУВАЊЕ НА ПРОГРАМАТА ЗА ЛОКАЛЕН ЕКОНОМСКИ РАЗВОЈ ЗА 2017 ГОДИНА

Бр.	Планирана активност	ПЕРИОД НА РЕАЛИЗАЦИЈА	ПЛАНИРАНИ СРЕДСТВА БУЏЕТ НА ОГБ	ДОНАЦИЈА	БУЏЕТ НА РМ	БУЏЕТ НА ГРАД СКОПЈЕ	ЦЕНТАР ЗА РАЗВОЈ НА СКОПСКИ ПЛАНСКИ РЕГИОН	ЕУ ФОНДОВИ	КРЕДИТ	ВКУПНО	ЈАВНИ НАБАВКИ
		во месеци	извори на финасирање во МКД							во МКД	
9	Саемско партнерство - учество на ОГБ и 3 компании од ОГБ на EXPO МИНХЕН - саемот за инвестиции, бизнис и недвижнини		1.200.000,00	1.200.000,00						2.400.000,00	
10	Подготовка на Стратегија за ЛЕР и Подстратегија за рурален развој за периодот 2017 - 2020 година		180.000,00							180.000,00	
	ПОТИКНУВАЊЕ НА РАЗВОЈОТ НА ТУРИЗМОТ										
11	Подготовка и печатење на разгледници, брошури и каталози со туристичкиот потенцијал на ОГБ.		300.000,00							300.000,00	
	ПРОЕКТИ ЗА ЕНЕРГЕТСКА ЕФИКАСНОСТ										
12	Заштеда на енергија и ЕЕ - финансиска поддршка во изработка на техничка документација за топлинска опрема и инсталации		900.000,00					1.200.000,00		2.100.000,00	
13	Финасиска поддршка за поддршка на кровни конструкции, лифтови и фасади на зградите во ОГБ		3.000.000,00								
	ВКУПНО		8.980.000,00	1.200.000,00	0,00	0,00	0,00	2.100.000,00	0,00	8.980.000,00	
	Структура во %		100,00	13,36	0,00	0,00	0,00	23,39	0,00		

5. Оваа програма влегува во сила со денот на објавувањето во "Службен гласник на Општина Гази Баба".

Број 09-602/12
од 28.02.2017 година
Скопје

ПРЕТСЕДАТЕЛ
НА СОВЕТ НА ОПШТИНА ГАЗИ БАБА,
м-р Милан Андоновски, с.р.

Врз основа на член 50 став (1) точка 3 од Законот за локалната самоуправа ("Службен весник на РМ" бр.5/02), а во врска со член 85 став (1) од Статутот на Општина Гази Баба ("Службен гласник на Општина Гази Баба" бр.2/06, 14/12, 10/13, 14/13 и 12/14), Градоначалникот на Општина Гази Баба донесе

Р Е Ш Е Н И Е

ЗА ОБЈАВУВАЊЕ НА ОДЛУКАТА ЗА ФИНАНСИСКА ПОДДРШКА ЗА ИЗРАБОТКА НА ТЕХНИЧКА ДОКУМЕНТАЦИЈА ЗА ТОПЛОВОДНА ОПРЕМА И ИНСТАЛАЦИЈА

1. Се објавува Одлуката за финансиска поддршка за изработка на техничка документација за топловодна опрема и инсталација, што Советот на Општина Гази Баба ја донесе на седницата одржана на ден 28.02.2017 година.

2. Ова решение влегува во сила со денот на донесувањето, а ќе се објави во "Службен гласник на Општина Гази Баба".

Број 08-785/11
од 02.03.2017 година
Скопје

ГРАДОНАЧАЛНИК
НА ОПШТИНА ГАЗИ БАБА,
Тони Трајковски, с.р.

Врз основа на член 22 став (1) точка 4 и член 62 став (1) од Законот за локалната самоуправа ("Службен весник на РМ" бр.5/02) и член 151 став (2) од Деловникот на Советот на Општина ("Службен гласник на Општина Гази Баба" бр.4/06 и 12/13), а во врска со Програмата за изменување на Програмата за локален економски развој за 2017 година, бр.09-602/12 од 28.02.2017 година ("Службен гласник на Општина Гази Баба" бр.2/17), расправајќи по барањето на АД "Електрани на Македонија" - подружница "Енергетика" - Скопје, бр.08-588/1 од 20.02.2017 година, Советот на Општина Гази Баба на Педесет и седмата седница одржана на ден 28.02.2017 година, донесе

О Д Л У К А

ЗА ФИНАНСИСКА ПОДДРШКА ЗА ИЗРАБОТКА НА ТЕХНИЧКА ДОКУМЕНТАЦИЈА ЗА ТОПЛОВОДНА ОПРЕМА И ИНСТАЛАЦИЈА

Член 1

Со оваа одлука Советот на Општина Гази Баба го одобрува барањето на АД "Електрани на Македонија" - подружница "Енергетика" - Скопје, бр.08-588/1 од 20.02.2017 година за финансиска поддршка за изработка на техничка документација за топлински потстаници и внатрешни инсталации за 18 (осумнаесет) станбени згради и секундарни топловодни мрежи кај индивидуални објекти од 3 (три) улици на подрачјето на Општина Гази Баба.

Член 2

Финансиската поддршка за изработка на 18 (осумнаесет) проекти за термотехничка инсталација и опрема за централно топловодно греење на топлификационата мрежа на АД "Електрани на Македонија" - подружница "Енергетика" - Скопје **(топлински потстаници и внатрешни инсталации)** се однесува на секоја од таксативно наведените колективни станбени згради до кои е донесен топловоден приклучок, и тоа:

- ул."Благоја Стефковски" бр.111, 47 станови со приближен топлински конзум од 360 KW,
- ул."Благоја Стефковски" бр.113, 32 станови со приближен топлински конзум од 240 KW,
- ул."Беровска" бр.2, 87 станови со приближен топлински конзум од 590 KW,
- ул."Беровска" бр.4, 87 станови со приближен топлински конзум од 590 KW,
- ул."Париска Комуна" бр.14, 32 станови со приближен топлински конзум од 235 KW,
- ул."Париска Комуна" бр.19, 32 станови со приближен топлински конзум од 235 KW,
- ул."Париска Комуна" бр.21, 32 станови со приближен топлински конзум од 235 KW,
- ул."Разлошка" бр.9, 68 станови со приближен топлински конзум од 480 KW,
- ул."Жан Жорес" бр.125, 47 станови со приближен топлински конзум од 360 KW,
- ул."Жан Жорес" бр.127, 53 станови со приближен топлински конзум од 390 KW,
- ул."Валандовска" бр.2, 37 станови со приближен топлински конзум од 280 KW,
- ул."Валандовска" бр.4, 87 со приближен топлински конзум од 590 KW,
- ул."Пехчевска" бр.5, 35 станови со приближен топлински конзум од 310 KW,
- ул."Жан Жорес" бр.4, 24 станови со приближен топлински конзум од 190 KW,
- ул."Модест Мусоргтски бр.2, 12 станови со приближен топлински конзум од 100 KW,
- ул."Јани Лукровски" бр.18, 68 станови со приближен топлински конзум од 490 KW,
- ул."Лазар Поп Трајков" бр.21, 12(+12 надградба) станови со приближен топлински конзум од 140 KW, и
- ул."Ташко Караџа" бр.8, 12(+12 надградба) станови со приближен топлински конзум од 140 KW.

Член 3

Освен финансиската поддршка за изработка на проекти за термотехничка инсталација и опрема за централно топловодно греење на топлификационата мрежа, од член 2 на оваа одлука, финансиската поддршка се однесува и на целосно покривање на трошоци за изработка на техничка документација за проектирање на **2 (два) секундарни топловоди - топловодни приклучоци на топловодна мрежа**

на Магистралниот топловод "Триангла - Маџари - Хиподром", сопственост на АД "Електрани на Македонија" - подружница "Енергетика" - Скопје, и тоа:

- Првиот секундарен топловод со проценет капацитет од 440 KW, за 35 индивидуални станбени на ул."Анри Барбис" од бр.17 до бр.51, да се изведе од шахта 16 и (или) шахта 17, по предлог решение од страна на проектантот; и

- Вториот секундарен топловод со проценет вкупен капацитет од 960 KW, за 41 индивидуални објекти на ул."Јордан Поп Јорданов" од бр.4 до бр.58 (510 KW), и за 37 индивидуални објекти на ул."Јордан Пиперката" од бр.26 до бр.48 (450 KW), да се изведе од шахта 28 д.

Член 4

Финансиските средства за поддршка на активностите од член 2 и член 3 на оваа одлука во висина до 900.000,00 денари се обезбедени од Буџетот на Општина Гази Баба - Програма за локален економски развој за 2017 година.

Член 5

Постапките за изработка на техничката документација ќе ги спроведе и реализира Општина Гази Баба.

Член 6

Примерок од одлуката да се достави до АД "Електрани на Македонија" - подружница "Енергетика" - Скопје.

Член 7

Оваа одлука влегува во сила со денот на објавувањето во "Службен гласник на Општина Гази Баба".

Број 09-602/13
од 28.02.2017 година
Скопје

ПРЕТСЕДАТЕЛ
НА СОВЕТ НА ОПШТИНА ГАЗИ БАБА,
м-р Милан Андоновски, с.р.

Врз основа на член 50 став (1) точка 3 од Законот за локалната самоуправа ("Службен весник на РМ" бр.5/02), а во врска со член 85 став (1) од Статутот на Општина Гази Баба ("Службен гласник на Општина Гази Баба" бр.2/06, 14/12, 10/13, 14/13 и 12/14), Градоначалникот на Општина Гази Баба донесе

Р Е Ш Е Н И Е

ЗА ОБЈАВУВАЊЕ НА ОДЛУКАТА ЗА ВОСПОСТАВУВАЊЕ НА СОРАБОТКА ПОМЕЃУ ОПШТИНА ГАЗИ БАБА И ГРАД СКОПЈЕ, ЗАРАДИ ИЗГРАДБА НА КАНАЛИЗАЦИОНИ МРЕЖИ, ЗА НАСЕЛЕНИТЕ МЕСТА ТРУБАРЕВО, ЕРГЕЛЕ, ГОЦЕ ДЕЛЧЕВ, ЈУРУМЛЕРИ, НОВА КОЛОНИЈА, ИДРИЗОВО И ДРМА

1. Се објавува Одлуката за воспоставување на соработка помеѓу Општина Гази Баба и Град Скопје, заради изградба на канализациони мрежи за населените места Трубарево, Ергеле, Гоце Делчев, Јурумлери, Нова Колонија, Идризово и Дрма, што Советот на Општина Гази Баба ја донесе на седницата одржана на ден 28.02.2017 година.

2. Ова решение влегува во сила со денот на донесувањето, а ќе се објави во "Службен гласник на Општина Гази Баба".

Број 08-785/12
од 02.03.2017 година
Скопје

ГРАДОНАЧАЛНИК
НА ОПШТИНА ГАЗИ БАБА,
Тони Трајковски, с.р.

Врз основа на член 14 и член 62 став (1) од Законот за локалната самоуправа ("Службен весник на РМ" бр.5/02), член 4 од Законот за меѓуопштинска соработка ("Службен весник на РМ" бр.79/09) и член 151 став (2) од Деловникот на Советот на Општина Гази Баба ("Службен гласник на Општина Гази Баба" бр.4/06 и 12/13), Советот на Општина Гази Баба на Педесет и седмата седница одржана на ден 28.02.2017 година, донесе

О Д Л У К А

ЗА ВОСПОСТАВУВАЊЕ НА СОРАБОТКА ПОМЕЃУ ОПШТИНА ГАЗИ БАБА И ГРАД СКОПЈЕ, ЗАРАДИ ИЗГРАДБА НА КАНАЛИЗАЦИОНИ МРЕЖИ, ЗА НАСЕЛЕНИТЕ МЕСТА ТРУБАРЕВО, ЕРГЕЛЕ, ГОЦЕ ДЕЛЧЕВ, ЈУРУМЛЕРИ, НОВА КОЛОНИЈА, ИДРИЗОВО И ДРМА

Член 1

Со оваа одлука се воспоставува соработка помеѓу Општина Гази Баба и Град Скопје, и се уредува начинот, условите, финансирањето и други прашања заради остварување на заедничка цел и интерес, заради изградба на канализациони мрежи за населените места Трубарево, Ергеле, Гоце Делчев, Јурумлери, Нова Колонија, Идризово и Дрма.

Член 2

Општина Гази Баба во остварувањето на соработката ќе учествува со финансиски средства обезбедени од Буџетот на Општина Гази Баба за 2017 година, во износ од 10.000.000,00 денари, а Град Скопје со финансиски средства обезбедени од Буџетот на Град Скопје за 2017 година, во износ од 20.000.000,00 денари, кои можат да се користат исклучиво за намената утврдена со член 1 од оваа одлука и во согласност со прописите со кои се уредува изградба на таков тип објекти и со почитување на прописите кои се однесуваат на јавните набавки

Член 3

За реализација на оваа одлука, се овластува Градоначалникот на Општина Гази Баба да склучи договор со Градоначалникот на Град Скопје во форма и содржина пропишана со Законот за меѓуопштинска соработка ("Службен весник на РМ" бр.79/09).

Реализација на договорот од став (1) од овој член, ќе започне откако ќе заврши постапката за јавната набавка која ќе ја спроведе Општина Гази Баба.

Член 4

Оваа одлука влегува во сила со денот на објавувањето во "Службен гласник на Општина Гази Баба".

Број 09-602/14
од 28.02.2017 година
Скопје

ПРЕТСЕДАТЕЛ
НА СОВЕТ НА ОПШТИНА ГАЗИ БАБА,
м-р Милан Андоновски, с.р.

Врз основа на член 50 став (1) точка 3 од Законот за локалната самоуправа ("Службен весник на РМ" бр.5/02), а во врска со член 85 став (1) од Статутот на Општина Гази Баба ("Службен гласник на Општина Гази Баба" бр.2/06, 14/12, 10/13, 14/13 и 12/14), Градоначалникот на Општина Гази Баба донесе

Р Е Ш Е Н И Е

ЗА ОБЈАВУВАЊЕ НА ОДЛУКАТА ЗА ВОСПОСТАВУВАЊЕ НА СОРАБОТКА ПОМЕЃУ ОПШТИНА ГАЗИ БАБА И ГРАД СКОПЈЕ, ЗА ФИНАНСИСКО УЧЕСТВО ЗА ИЗГРАДБА НА ФЕКАЛНА КАНАЛИЗАЦИЈА ВО С.ЦРЕШЕВО, С.СМИЉКОВЦИ И С.ВИНИЧЕ

1. Се објавува Одлуката за воспоставување на соработка помеѓу Општина Гази Баба и Град Скопје, за финансиско учество за изградба на фекална канализација во с.Црешево, с.Смиљковци и с.Виниче, што Советот на Општина Гази Баба ја донесе на седницата одржана на ден 28.02.2017 година.

2. Ова решение влегува во сила со денот на донесувањето, а ќе се објави во "Службен гласник на Општина Гази Баба".

Број 08-785/13
од 02.03.2017 година
Скопје

ГРАДОНАЧАЛНИК
НА ОПШТИНА ГАЗИ БАБА,
Тони Трајковски, с.р.

Врз основа на член 14 и член 62 став (1) од Законот за локалната самоуправа ("Службен весник на РМ" бр.5/02), член 4 од Законот за меѓуопштинска соработка ("Службен весник на РМ" бр.79/09) и член 151 став (2) од Деловникот на Советот на Општина Гази Баба ("Службен гласник на Општина Гази Баба" бр.4/06 и 12/13), Советот на Општина Гази Баба на Педесет и седмата седница одржана на ден 28.02.2017 година, донесе

О Д Л У К А

ЗА ВОСПОСТАВУВАЊЕ НА СОРАБОТКА ПОМЕЃУ ОПШТИНА ГАЗИ БАБА И ГРАД СКОПЈЕ, ЗА ФИНАНСИСКО УЧЕСТВО ЗА ИЗГРАДБА НА ФЕКАЛНА КАНАЛИЗАЦИЈА ВО С.ЦРЕШЕВО, С.СМИЉКОВЦИ И С.ВИНИЧЕ

Член 1

Со оваа одлука се воспоставува соработка помеѓу Општина Гази Баба и Град Скопје, и се уредува начинот, условите, финансирањето и други прашања заради остварување на заедничка цел и интерес, за изградба на фекална канализација во с.Црешево, с.Смиљковци и с.Виниче.

Член 2

Општина Гази Баба и Градот Скопје во остварувањето на соработката ќе учествуваат со финансиски средства во вкупен износ од 8.000.000,00 денари, и тоа:

- 3.000.000,00 денари за изградба на фекална канализација во с. Црешево, с.Смиљковци и с.Виниче, ќе обезбеди Општина Гази Баба, и
- 5.000.000,00 денари за изградба на фекална канализација во с. Црешево, с.Смиљковци и с.Виниче, ќе обезбеди Град Скопје.

Средствата се обезбедени од Буџетот на Општина Гази Баба за 2017 година, и од Буџетот на Град Скопје за 2017 година, и истите можат да се користат исклучиво за намената утврдена со членот 1 на оваа одлука, во согласност со прописите со кои се уредува изградба на таков тип објекти и со почитување на прописите кои се однесуваат на јавните набавки.

Член 3

За реализација на оваа одлука, се овластува Градоначалникот на Општина Гази Баба да склучи договор со Градоначалникот на Град Скопје во форма и содржина пропишана со Законот за меѓуопштинска соработка ("Службен весник на РМ" бр.79/09).

Реализација на договорот од став 1 на овој член, ќе започне откако ќе заврши постапката за јавната набавка која ќе ја спроведе Општина Гази Баба.

Член 4

Оваа одлука влегува во сила со денот на објавувањето во "Службен гласник на Општина Гази Баба".

Број 09-602/15
од 28.02.2017 година
Скопје

ПРЕТСЕДАТЕЛ
НА СОВЕТ НА ОПШТИНА ГАЗИ БАБА,
м-р Милан Андоновски, с.р.

Врз основа на член 50 став (1) точка 3 од Законот за локалната самоуправа ("Службен весник на РМ" бр.5/02), а во врска со член 85 став (1) од Статутот на Општина Гази Баба ("Службен гласник на Општина Гази Баба" бр.2/06, 14/12, 10/13, 14/13 и 12/14), Градоначалникот на Општина Гази Баба донесе

Р Е Ш Е Н И Е

ЗА ОБЈАВУВАЊЕ НА ОДЛУКАТА ЗА ИЗМЕНУВАЊЕ НА ОДЛУКАТА ЗА ВОСПОСТАВУВАЊЕ НА СОРАБОТКА ПОМЕЃУ ОПШТИНА ГАЗИ БАБА И ГРАД СКОПЈЕ, ЗАРАДИ ОСТВАРУВАЊЕ НА ЗАЕДНИЧКА ЦЕЛ - ИЗГРАДБА, РЕКОНСТРУКЦИЈА И САНАЦИЈА НА УЛИЦИ ВО НАСЕЛЕНИТЕ МЕСТА ВО ОПШТИНА ГАЗИ БАБА

1. Се објавува Одлуката за изменување на Одлуката за воспоставување на соработка помеѓу Општина Гази Баба и Град Скопје, заради остварување на заедничка цел - изградба, реконструкција и санација на улици во населените места во Општина Гази Баба, што Советот на Општина Гази Баба ја донесе на седницата одржана на ден 28.02.2017 година.

2. Ова решение влегува во сила со денот на донесувањето, а ќе се објави во "Службен гласник на Општина Гази Баба".

Број 08-785/14
од 02.03.2017 година
Скопје

ГРАДОНАЧАЛНИК
НА ОПШТИНА ГАЗИ БАБА,
Тони Трајковски, с.р.

Врз основа на член 14 и член 62 став (1) од Законот за локалната самоуправа ("Службен весник на РМ" бр.5/02), член 4 од Законот за меѓуопштинска соработка ("Службен весник на РМ" бр.79/09) и член 151 став (2) од Деловникот на Советот на Општина Гази Баба ("Службен гласник на Општина Гази Баба" бр.4/06 и 12/13), Советот на Општина Гази Баба на Педесет и седмата седница одржана на ден 28.02.2017 година, донесе

О Д Л У К А

ЗА ИЗМЕНУВАЊЕ НА ОДЛУКАТА ЗА ВОСПОСТАВУВАЊЕ НА СОРАБОТКА ПОМЕЃУ ОПШТИНА ГАЗИ БАБА И ГРАД СКОПЈЕ, ЗАРАДИ ОСТВАРУВАЊЕ НА ЗАЕДНИЧКА ЦЕЛ - ИЗГРАДБА, РЕКОНСТРУКЦИЈА И САНАЦИЈА НА УЛИЦИ ВО НАСЕЛЕНИТЕ МЕСТА ВО ОПШТИНА ГАЗИ БАБА

Член 1

Во Одлуката за воспоставување на соработка помеѓу Општина Гази Баба и Град Скопје, заради остварување на заедничка цел - изградба, реконструкција и санација на улици во населените места во Општина Гази Баба, бр.09-4699/5 од 25.08.2016 година ("Службен гласник на Општина Гази Баба" бр.11/16), член 2 се менува и гласи:

"Член 2

Градот Скопје во остварувањето на соработката ќе учествува со финансиски средства обезбедени од Буџетот на Град Скопје за 2016 и 2017 година, во износ од 150.000.000,00 (со зборови: стоиипедесетмилиони) денари. "

Член 2

Оваа одлука влегува во сила со денот на објавувањето во "Службен гласник на Општина Гази Баба".

Број 09-602/16
од 28.02.2017 година
Скопје

ПРЕТСЕДАТЕЛ
НА СОВЕТ НА ОПШТИНА ГАЗИ БАБА,
м-р Милан Андоновски, с.р.

Врз основа на член 50 став (1) точка 3 од Законот за локалната самоуправа ("Службен весник на РМ" бр.5/02), а во врска со член 85 став (1) од Статутот на Општина Гази Баба ("Службен гласник на Општина Гази Баба" бр.2/06, 14/12, 10/13, 14/13 и 12/14), Градоначалникот на Општина Гази Баба донесе

Р Е Ш Е Н И Е

ЗА ОБЈАВУВАЊЕ НА ОДЛУКАТА ЗА ИЗМЕНУВАЊЕ НА ОДЛУКАТА ЗА ВОСПОСТАВУВАЊЕ НА СОРАБОТКА ПОМЕЃУ ОПШТИНА ГАЗИ БАБА И ГРАД СКОПЈЕ, ЗА ИЗГРАДБА НА ВОДОВОДНА МРЕЖА ВО ДЕЛ ОД СЕЛО РАШТАК, ОПШТИНА ГАЗИ БАБА

1. Се објавува Одлуката за изменување на Одлуката за воспоставување на соработка помеѓу Општина Гази Баба и Град Скопје, за изградба на водоводна мрежа во дел од село Раштак, Општина Гази Баба, што Советот на Општина Гази Баба ја донесе на седницата одржана на ден 28.02.2017 година.

2. Ова решение влегува во сила со денот на донесувањето, а ќе се објави во "Службен гласник на Општина Гази Баба".

Број 08-785/15
од 02.03.2017 година
Скопје

ГРАДОНАЧАЛНИК
НА ОПШТИНА ГАЗИ БАБА,
Тони Трајковски, с.р.

Врз основа на член 14 и член 62 став (1) од Законот за локалната самоуправа ("Службен весник на РМ" бр.5/02), член 4 од Законот за меѓуопштинска соработка ("Службен весник на РМ" бр.79/09) и член 151 став (2) од Деловникот на Советот на Општина Гази Баба ("Службен гласник на Општина Гази Баба" бр.4/06 и 12/13), Советот на Општина Гази Баба на Педесет и седмата седница одржана на ден 28.02.2017 година, донесе

О Д Л У К А

ЗА ИЗМЕНУВАЊЕ НА ОДЛУКАТА ЗА ВОСПОСТАВУВАЊЕ НА СОРАБОТКА ПОМЕЃУ ОПШТИНА ГАЗИ БАБА И ГРАД СКОПЈЕ, ЗА ИЗГРАДБА НА ВОДОВОДНА МРЕЖА ВО ДЕЛ ОД СЕЛО РАШТАК, ОПШТИНА ГАЗИ БАБА

Член 1

Во Одлуката за воспоставување на соработка помеѓу Општина Гази Баба и Град Скопје, за изградба на водоводна мрежа во дел од село Раштак, Општина Гази Баба , бр.09-6822/8 од 31.10.2016 година ("Службен гласник на Општина Гази Баба" бр.14/16), член 2 се менува и гласи:

"Член 2

Градот Скопје ќе ја финансира изградбата на водоводна мрежа во дел од село Раштак, Општина Гази Баба. Средствата се обезбедени од Буџетот на Град Скопје за 2016 и 2017 година, во износ од 1.200.000,00 денари со пресметан ДДВ - Програма ЈІА, ставка 482, подставка 482320."

Член 2

Оваа одлука влегува во сила со денот на објавувањето во "Службен гласник на Општина Гази Баба".

Број 09-602/17
од 28.02.2017 година
Скопје

ПРЕТСЕДАТЕЛ
НА СОВЕТ НА ОПШТИНА ГАЗИ БАБА,
м-р Милан Андоновски, с.р.

СОДРЖИНА

ЗАКЛУЧОК за усвојување на информацијата за јавната безбедност и безбедноста на сообраќајот на патиштата на подрачјето на полициската станица "Гази Баба" - Скопје, за втората половина од 2016 година 4

ЗАКЛУЧОК за усвојување на извештајот на АД "Водостопанство на Република Македонија" - Подружница "Скопско Поле" - Скопје, за спроведените активности околу чистењето на каналската мрежа за одводнување во Општина Гази Баба за 2016 година 6

ОДЛУКА за превземање на обврските за плаќање надоместок за одводнување, на индивидуалните физички лица - корисници за 2017 година 8

ОДЛУКА за воспоставување на соработка помеѓу Општина Гази Баба и Град Скопје, за санација на ударни дупки на улиците во надлежност на Општина Гази Баба 11

ОДЛУКА за давање согласност на Одлуката за усвојување на Годишната сметка на ЈКП "ГАЗИ БАБА - 2007" - Скопје за 2016 година 13

ОДЛУКА за давање согласност на Одлуката за распределба на добивката од работењето на ЈКП "ГАЗИ БАБА - 2007" - Скопје за 2016 година 15

ОДЛУКА за давање согласност на Одлуката за изменување и дополнување на Програмата за одржување на јавната чистота на јавните површини, на подрачјето на Општина Гази Баба за 2017 година 17

ОДЛУКА за ослободување на инвеститорот - Министерство за образование и наука на Република Македонија од плаќање на надоместок за уредување на градежно земјиште за ГП бр.6.1, за изградба на објект со намена В1 - основно образование 19

"Службен гласник на Општина Гази Баба"

Издавач: Општина Гази Баба | главен и одговорен уредник: Васко Апостоловски
ул. Архимедова бр.2 - Скопје | тел: 3 22 28 76, 3 22 56 55 | тираж: 20 примероци

СОДРЖИНА

ПРОГРАМА за работа во областа на располагањето со градежно земјиште во сопственост на Република Македонија, на подрачјето на Општина Гази Баба за 2017 година 21

ПРОГРАМА за изменување на Програмата за локален економски развој, на подрачјето на Општина Гази Баба за 2017 година 46

ОДЛУКА за финансиска поддршка за изработка на техничка документација за топловодна опрема и инсталација 51

ОДЛУКА за воспоставување на соработка помеѓу Општина Гази Баба и Град Скопје, заради изградба на канализациони мрежи за населените места Трубарево, Ергеле, Гоце Делчев, Јурумлери, Нова Колонија, Идризово и Дрма 54

ОДЛУКА за воспоставување на соработка помеѓу Општина Гази Баба и Град Скопје, за финансиско учество за изградба на фекална канализација во с.Црешево, с.Смиљковци и с.Виниче 56

ОДЛУКА за изменување на Одлуката за воспоставување на соработка помеѓу Општина Гази Баба и Град Скопје, заради остварување на заедничка цел - изградба, реконструкција и санација на улици во населените места во Општина Гази Баба 58

ОДЛУКА за изменување на Одлуката за воспоставување на соработка помеѓу Општина Гази Баба и Град Скопје, за изградба на водоводна мрежа во дел од село Раштак, Општина Гази Баба 60

"Службен гласник на Општина Гази Баба" бр. 02/17
57 седница

Издавач: Општина Гази Баба | главен и одговорен уредник: Васко Апостоловски
ул. Архимедова бр.2 - Скопје | тел: 3 22 28 76, 3 22 56 55 | тираж: 20 примероци

РЕПУБЛИКА МАКЕДОНИЈА
ОПШТИНА ГАЗИ БАБА
СКОПЈЕ