СЛУЖБЕН ГЛАСНИК

Општина Гази Баба

РЕПУБЛИКА МАКЕДОНИЈА
ОПШТИНА ГАЗИ БАБА
СКОПЈЕ

25 декември 2025 | Излегува по потреба | Година XX | број 22

e-mail: glasnik@gazibaba.gov.mk http://www.gazibaba.gov.mk

Врз основа на член 50 став (1) точка 3 од Законот за локалната самоуправа ("Службен весник на РМ" бр.5/02 и "Службен весник на РСМ" бр.202/24), а во врска со член 85 став (1) од Статутот на Општина Гази Баба ("Службен гласник на Општина Гази Баба" бр.2/06, 14/12, 10/13, 14/13, 12/14, 4/22 и 9/23), Градоначалникот на Општина Гази Баба донесе

Р Е Ш Е Н И Е

ЗА ОБЈАВУВАЊЕ НА ОДЛУКАТА ЗА ДАВАЊЕ СОГЛАСНОСТ НА ОДЛУКАТА ЗА УСВОЈУВАЊЕ НА ПРОГРАМАТА ЗА ОДРЖУВАЊЕ НА ЈАВНАТА ЧИСТОТА НА ЈАВНИТЕ ПОВРШИНИ, НА ПОДРАЧЈЕТО НА ОПШТИНА ГАЗИ БАБА ЗА 2026 ГОДИНА

1. Се објавува Одлуката за давање согласност на Одлуката за усвојување на Програмата за одржување на јавната чистота на јавните површини, на подрачјето на Општина Гази Баба за 2026 година, што Советот на Општина Гази Баба ја донесе на седницата одржана на 24 декември 2025 година.

2. Ова решение влегува во сила со денот на донесувањето, а ќе се објави во "Службен гласник на Општина Гази Баба".

Број 08-10312/1
од 25 декември 2025 година
Скопје

ГРАДОНАЧАЛНИК
НА ОПШТИНА ГАЗИ БАБА,
Бобан Стефковски, с.р.

Врз основа на член 11 став (1) точка 8 од Законот за јавните претпријатија ("Службен весник на РМ" бр.38/96, 6/02, 40/03, 49/06, 22/07, 83/09, 97/10, 6/12, 119/13, 41/14, 138/14, 25/15, 61/15, 39/16, 64/18, 35/19 и "Службен весник на РСМ" бр.275/19, 89/22, 274/22, 208/24 и 193/25), член 36 став (1) точка 6 и член 62 став (1) од Законот за локалната самоуправа ("Службен весник на РМ" бр.5/02 и "Службен весник на РСМ" бр.202/24) и член 151 став (2) од Деловникот на Советот на Општина Гази Баба ("Службен гласник на Општина Гази Баба" бр.4/06 и 12/13), расправајќи по Одлуката за усвојување на Програмата за одржување на јавната чистота на јавните површини, на подрачјето на Општина Гази Баба за 2026 година, бр.02-186/6 од 17.12.2025 година, донесена од управниот одбор на ЈКП "Гази Баба - 2007" - Скопје, Советот на Општина Гази Баба на седмата седница одржана на 24 декември 2025 година, донесе

О Д Л У К А

ЗА ДАВАЊЕ СОГЛАСНОСТ НА ОДЛУКАТА ЗА УСВОЈУВАЊЕ НА ПРОГРАМАТА ЗА ОДРЖУВАЊЕ НА ЈАВНАТА ЧИСТОТА НА ЈАВНИТЕ ПОВРШИНИ, НА ПОДРАЧЈЕТО НА ОПШТИНА ГАЗИ БАБА ЗА 2026 ГОДИНА

Член 1

Советот на Општина Гази Баба дава согласност на Одлуката за усвојување на Програмата за одржување на јавната чистота на јавните површини, на подрачјето на Општина Гази Баба за 2026 година, бр.02-186/6 од 17.12.2025 година, донесена од управниот одбор на ЈКП "Гази Баба - 2007" - Скопје.

Член 2

Одлуката да се достави до ЈКП "Гази Баба - 2007" - Скопје.

Член 3

Оваа одлука влегува во сила со денот на објавувањето во "Службен гласник на Општина Гази Баба".

Број 09-10072/3
од 24.12.2025 година
Скопје

ПРЕТСЕДАТЕЛ
НА СОВЕТ НА ОПШТИНА ГАЗИ БАБА,
Виктор Трпевски, с.р.

Врз основа на член 50 став (1) точка 3 од Законот за локалната самоуправа (''Службен весник на РМ'' бр.5/02 и ''Службен весник на РСМ'' бр.202/24), а во врска со член 85 став (1) од Статутот на Општина Гази Баба (''Службен гласник на Општина Гази Баба'' бр.2/06, 14/12, 10/13, 14/13, 12/14, 4/22 и 9/23), Градоначалникот на Општина Гази Баба донесе

Р Е Ш Е Н И Е

ЗА ОБЈАВУВАЊЕ НА ОДЛУКАТА ЗА ДАВАЊЕ СОГЛАСНОСТ НА ОДЛУКАТА ЗА УСВОЈУВАЊЕ НА ПРОГРАМАТА ЗА ОДРЖУВАЊЕ НА ЈАВНОТО ЗЕЛЕНИЛО НА ЈАВНИТЕ ПОВРШИНИ, НА ПОДРАЧЈЕТО НА ОПШТИНА ГАЗИ БАБА ЗА 2026 ГОДИНА

1. Се објавува Одлуката за давање согласност на Одлуката за усвојување на Програмата за одржување на јавното зеленило на јавните површини, на подрачјето на Општина Гази Баба за 2026 година, што Советот на Општина Гази Баба ја донесе на седницата одржана на 24 декември 2025 година.

2. Ова решение влегува во сила со денот на донесувањето, а ќе се објави во ''Службен гласник на Општина Гази Баба''.

Број 08-10312/2
од 25 декември 2025 година
Скопје

ГРАДОНАЧАЛНИК
НА ОПШТИНА ГАЗИ БАБА,
Бобан Стефковски, с.р.

Врз основа на член 11 став (1) точка 8 од Законот за јавните претпријатија ("Службен весник на РМ" бр.38/96, 6/02, 40/03, 49/06, 22/07, 83/09, 97/10, 6/12, 119/13, 41/14, 138/14, 25/15, 61/15, 39/16, 64/18, 35/19 и "Службен весник на РСМ" бр.275/19, 89/22, 274/22, 208/24 и 193/25), член 36 став (1) точка 6 и член 62 став (1) од Законот за локалната самоуправа ("Службен весник на РМ" бр.5/02 и "Службен весник на РСМ" бр.202/24) и член 151 став (2) од Деловникот на Советот на Општина Гази Баба ("Службен гласник на Општина Гази Баба" бр.4/06 и 12/13), расправајќи по Одлуката за усвојување на Програмата за одржување на јавното зеленило на јавните површини, на подрачјето на Општина Гази Баба за 2026 година, бр.02-186/7 од 17.12.2025 година, донесена од управниот одбор на ЈКП "Гази Баба - 2007" - Скопје, Советот на Општина Гази Баба на седмата седница одржана на 24 декември 2025 година, донесе

О Д Л У К А

ЗА ДАВАЊЕ СОГЛАСНОСТ НА ОДЛУКАТА ЗА УСВОЈУВАЊЕ НА ПРОГРАМАТА ЗА ОДРЖУВАЊЕ НА ЈАВНОТО ЗЕЛЕНИЛО НА ЈАВНИТЕ ПОВРШИНИ, НА ПОДРАЧЈЕТО НА ОПШТИНА ГАЗИ БАБА ЗА 2026 ГОДИНА

Член 1

Советот на Општина Гази Баба дава согласност на Одлуката за усвојување на Програмата за одржување на јавното зеленило на јавните површини, на подрачјето на Општина Гази Баба за 2026 година, бр.02-186/7 од 17.12.2025 година, донесена од управниот одбор на ЈКП "Гази Баба - 2007" - Скопје.

Член 2

Одлуката да се достави до ЈКП "Гази Баба - 2007" - Скопје.

Член 3

Оваа одлука влегува во сила со денот на објавувањето во "Службен гласник на Општина Гази Баба".

Број 09-10072/4
од 24.12.2025 година
Скопје

ПРЕТСЕДАТЕЛ
НА СОВЕТ НА ОПШТИНА ГАЗИ БАБА,
Виктор Трпевски, с.р.

Врз основа на член 50 став (1) точка 3 од Законот за локалната самоуправа ("Службен весник на РМ" бр.5/02 и "Службен весник на РСМ" бр.202/24), а во врска со член 85 став (1) од Статутот на Општина Гази Баба ("Службен гласник на Општина Гази Баба" бр.2/06, 14/12, 10/13, 14/13, 12/14, 4/22 и 9/23), Градоначалникот на Општина Гази Баба донесе

Р Е Ш Е Н И Е

ЗА ОБЈАВУВАЊЕ НА ОДЛУКАТА ЗА ДАВАЊЕ СОГЛАСНОСТ НА ОДЛУКАТА ЗА УСВОЈУВАЊЕ НА ПРОГРАМАТА ЗА ВОДОСНАБДУВАЊЕ НА НАСЕЛЕНИТЕ МЕСТА ВО РУРАЛНИОТ ДЕЛ НА ОПШТИНА ГАЗИ БАБА ЗА 2026 ГОДИНА

1. Се објавува Одлуката за давање согласност на Одлуката за усвојување на Програмата за водоснабдување на населените места во руралниот дел на Општина Гази Баба за 2026 година, што Советот на Општина Гази Баба ја донесе на седницата одржана на 24 декември 2025 година.

2. Ова решение влегува во сила со денот на донесувањето, а ќе се објави во "Службен гласник на Општина Гази Баба".

Број 08-10312/3
од 25 декември 2025 година
Скопје

ГРАДОНАЧАЛНИК
НА ОПШТИНА ГАЗИ БАБА,
Бобан Стефковски, с.р.

Врз основа на член 11 став (1) точка 8 од Законот за јавните претпријатија ("Службен весник на РМ" бр.38/96, 6/02, 40/03, 49/06, 22/07, 83/09, 97/10, 6/12, 119/13, 41/14, 138/14, 25/15, 61/15, 39/16, 64/18, 35/19 и "Службен весник на РСМ" бр.275/19, 89/22, 274/22, 208/24 и 193/25), член 36 став (1) точка 6 и член 62 став (1) од Законот за локалната самоуправа ("Службен весник на РМ" бр.5/02 и "Службен весник на РСМ" бр.202/24) и член 151 став (2) од Деловникот на Советот на Општина Гази Баба ("Службен гласник на Општина Гази Баба" бр.4/06 и 12/13), расправајќи по Одлуката за усвојување на Програмата за водоснабдување на населените места во руралниот дел на Општина Гази Баба за 2026 година, бр.02-186/8 од 17.12.2025 година, донесена од управниот одбор на ЈКП "Гази Баба - 2007" - Скопје, Советот на Општина Гази Баба на седмата седница одржана на 24 декември 2025 година, донесе

О Д Л У К А

ЗА ДАВАЊЕ СОГЛАСНОСТ НА ОДЛУКАТА ЗА УСВОЈУВАЊЕ НА ПРОГРАМАТА ЗА ВОДОСНАБДУВАЊЕ НА НАСЕЛЕНИТЕ МЕСТА ВО РУРАЛНИОТ ДЕЛ НА ОПШТИНА ГАЗИ БАБА ЗА 2026 ГОДИНА

Член 1

Советот на Општина Гази Баба дава согласност на Одлуката за усвојување на Програмата за водоснабдување на населените места во руралниот дел на Општина Гази Баба за 2026 година, бр.02-186/8 од 17.12.2025 година, донесена од управниот одбор на ЈКП "Гази Баба - 2007" - Скопје.

Член 2

Одлуката да се достави до ЈКП "Гази Баба - 2007" - Скопје.

Член 3

Оваа одлука влегува во сила со денот на објавувањето во "Службен гласник на Општина Гази Баба".

Број 09-10072/5
од 24.12.2025 година
Скопје

ПРЕТСЕДАТЕЛ
НА СОВЕТ НА ОПШТИНА ГАЗИ БАБА,
Виктор Трпевски, с.р.

Врз основа на член 50 став (1) точка 3 од Законот за локалната самоуправа ("Службен весник на РМ" бр.5/02 и "Службен весник на РСМ" бр.202/24), а во врска со член 85 став (1) од Статутот на Општина Гази Баба ("Службен гласник на Општина Гази Баба" бр.2/06, 14/12, 10/13, 14/13, 12/14, 4/22 и 9/23), Градоначалникот на Општина Гази Баба донесе

Р Е Ш Е Н И Е

ЗА ОБЈАВУВАЊЕ НА ОДЛУКАТА ЗА ДАВАЊЕ СОГЛАСНОСТ НА ОДЛУКАТА ЗА УСВОЈУВАЊЕ НА РАЗВОЈНА ПРОГРАМА ЗА КАПИТАЛНИ ИНВЕСТИЦИИ ЗА НАБАВКА НА ВОЗИЛА ЗА ОДРЖУВАЊЕ НА ЈАВНАТА ЧИСТОТА И ЗЕЛЕНИЛОТО НА ЈАВНИТЕ ПОВРШИНИ НА ПОДРАЧЈЕТО НА ОПШТИНА ГАЗИ БАБА И РЕКОНСТРУКЦИЈА НА ВИТАЛНИ ОБЈЕКТИ ОД ЗНАЧИТЕЛНА ВАЖНОСТ ЗА ЈКП "ГАЗИ БАБА - 2007" - СКОПЈЕ, ЗА ПЕРИОД 2026 - 2027 ГОДИНА

1. Се објавува Одлуката за давање согласност на Одлуката за усвојување на Развојна Програма за капитални инвестиции за набавка на возила за оддржување на јавната чистота и зеленилото на јавните површини на подрачјето на Општина Гази Баба и реконструкција на витални објекти од значителна важност за ЈКП "Гази Баба - 2007" - Скопје, за период 2026 - 2027 година, што Советот на Општина Гази Баба ја донесе на седницата одржана на 24 декември 2025 година.

2. Ова решение влегува во сила со денот на донесувањето, а ќе се објави во "Службен гласник на Општина Гази Баба".

Број 08-10312/4
од 25 декември 2025 година
Скопје

ГРАДОНАЧАЛНИК
НА ОПШТИНА ГАЗИ БАБА,
Бобан Стефковски, с.р.

Врз основа на член 11 став (1) точка 8 од Законот за јавните претпријатија ("Службен весник на РМ" бр.38/96, 6/02, 40/03, 49/06, 22/07, 83/09, 97/10, 6/12, 119/13, 41/14, 138/14, 25/15, 61/15, 39/16, 64/18, 35/19 и "Службен весник на РСМ" бр.275/19, 89/22, 274/22, 208/24 и 193/25), член 36 став (1) точка 6 и член 62 став (1) од Законот за локалната самоуправа ("Службен весник на РМ" бр.5/02 и "Службен весник на РСМ" бр.202/24) и член 151 став (2) од Деловникот на Советот на Општина Гази Баба ("Службен гласник на Општина Гази Баба" бр.4/06 и 12/13), расправајќи по Одлуката за усвојување на Развојна Програма за капитални инвестиции за набавка на возила за оддржување на јавната чистота и зеленилото на јавните површини на подрачјето на Општина Гази Баба и реконструкција на витални објекти од значителна важност за ЈКП "Гази Баба - 2007" - Скопје, за период 2026 - 2027 година, бр.02-186/9 од 17.12.2025 година, донесена од управниот одбор на ЈКП "Гази Баба - 2007" - Скопје, Советот на Општина Гази Баба на седмата седница одржана на 24 декември 2025 година, донесе

О Д Л У К А

ЗА ДАВАЊЕ СОГЛАСНОСТ НА ОДЛУКАТА ЗА УСВОЈУВАЊЕ НА РАЗВОЈНА ПРОГРАМА ЗА КАПИТАЛНИ ИНВЕСТИЦИИ ЗА НАБАВКА НА ВОЗИЛА ЗА ОДРЖУВАЊЕ НА ЈАВНАТА ЧИСТОТА И ЗЕЛЕНИЛОТО НА ЈАВНИТЕ ПОВРШИНИ НА ПОДРАЧЈЕТО НА ОПШТИНА ГАЗИ БАБА И РЕКОНСТРУКЦИЈА НА ВИТАЛНИ ОБЈЕКТИ ОД ЗНАЧИТЕЛНА ВАЖНОСТ ЗА ЈКП "ГАЗИ БАБА - 2007" - СКОПЈЕ, ЗА ПЕРИОД 2026 - 2027 ГОДИНА

Член 1

Советот на Општина Гази Баба дава согласност на Одлуката за усвојување на Развојна Програма за капитални инвестиции за набавка на возила за оддржување на јавната чистота и зеленилото на јавните површини на подрачјето на Општина Гази Баба и реконструкција на витални објекти од значителна важност за ЈКП "Гази Баба - 2007" - Скопје, за период 2026 - 2027 година, бр.02-186/9 од 17.12.2025 година, донесена од управниот одбор на ЈКП "Гази Баба - 2007" - Скопје.

Член 2

Одлуката да се достави до ЈКП "Гази Баба - 2007" - Скопје.

Член 3

Оваа одлука влегува во сила со денот на објавувањето во "Службен гласник на Општина Гази Баба".

Број 09-10072/6
од 24.12.2025 година
Скопје

ПРЕТСЕДАТЕЛ
НА СОВЕТ НА ОПШТИНА ГАЗИ БАБА,
Виктор Трпевски, с.р.

Врз основа на член 50 став (1) точка 3 од Законот за локалната самоуправа ("Службен весник на РМ" бр.5/02 и "Службен весник на РСМ" бр.202/24), а во врска со член 85 став (1) од Статутот на Општина Гази Баба ("Службен гласник на Општина Гази Баба" бр.2/06, 14/12, 10/13, 14/13, 12/14, 4/22 и 9/23), Градоначалникот на Општина Гази Баба донесе

Р Е Ш Е Н И Е

**ЗА ОБЈАВУВАЊЕ НА ОДЛУКАТА
ЗА ДАВАЊЕ СОГЛАСНОСТ НА ОДЛУКАТА ЗА УСВОЈУВАЊЕ
НА ТРИМЕСЕЧНИОТ ФИНАНСИСКИ ИЗВЕШТАЈ ЗА РАБОТА И
РЕЗУЛТАТИТЕ ОД РАБОТЕЊЕТО НА ЈКП "ГАЗИ БАБА - 2007"
- СКОПЈЕ, ЗА ТРЕТОТО ТРИМЕСЕЧЈЕ ОД 2025 ГОДИНА**

1. Се објавува Одлуката за давање согласност на Одлуката за усвојување на тримесечниот финансиски извештај за работа и резултатите од работењето на ЈКП "Гази Баба - 2007" - Скопје, за третото тримесечје од 2025 година, што Советот на Општина Гази Баба ја донесе на седницата одржана на 24 декември 2025 година.

2. Ова решение влегува во сила со денот на донесувањето, а ќе се објави во "Службен гласник на Општина Гази Баба".

**Број 08-10312/5
од 25 декември 2025 година
Скопје**

**ГРАДОНАЧАЛНИК
НА ОПШТИНА ГАЗИ БАБА,
Бобан Стефковски, с.р.**

Врз основа на член 5 став (3) од Законот за јавните претпријатија ("Службен весник на РМ" бр.38/96, 6/02, 40/03, 49/06, 22/07, 83/09, 97/10, 6/12, 119/13, 41/14, 138/14, 25/15, 61/15, 39/16, 64/18, 35/19 и "Службен весник на РСМ" бр.275/19, 89/22, 274/22, 208/24 и 193/25), член 36 став (1) точка 9 од Законот за локалната самоуправа ("Службен весник на РМ" бр.5/02 и "Службен весник на РСМ" бр.202/24) и член 151 став (2) од Деловникот на Советот на Општина Гази Баба ("Службен гласник на Општина Гази Баба" бр.4/06 и 12/13), расправајќи по Одлуката за усвојување на тримесечниот финансиски извештај за работа и резултатите од работењето на ЈКП "Гази Баба - 2007" - Скопје, за третото тримесечје од 2025 година, бр.02-186/3 од 17.12.2025 година, донесена од управниот одбор на ЈКП "Гази Баба - 2007" - Скопје, Советот на Општина Гази Баба на седмата седница одржана на 24 декември 2025 година, донесе

О Д Л У К А

ЗА ДАВАЊЕ СОГЛАСНОСТ НА ОДЛУКАТА ЗА УСВОЈУВАЊЕ НА ТРИМЕСЕЧНИОТ ФИНАНСИСКИ ИЗВЕШТАЈ ЗА РАБОТА И РЕЗУЛТАТИТЕ ОД РАБОТЕЊЕТО НА ЈКП "ГАЗИ БАБА - 2007" - СКОПЈЕ, ЗА ТРЕТОТО ТРИМЕСЕЧЈЕ ОД 2025 ГОДИНА

Член 1

Советот на Општина Гази Баба дава согласност на Одлуката за усвојување на тримесечниот финансиски извештај за работа и резултатите од работењето на ЈКП "Гази Баба - 2007" - Скопје, за третото тримесечје од 2025 година, бр.02-186/3 од 17.12.2025 година, донесена од управниот одбор на ЈКП "Гази Баба - 2007" - Скопје.

Член 2

Одлуката да се достави до ЈКП "Гази Баба - 2007" - Скопје.

Член 3

Оваа одлука влегува во сила со денот на објавувањето во "Службен гласник на Општина Гази Баба".

Број 09-10072/7
од 24.12.2025 година
Скопје

ПРЕТСЕДАТЕЛ
НА СОВЕТ НА ОПШТИНА ГАЗИ БАБА,
Виктор Трпевски, с.р.

Врз основа на член 50 став (1) точка 3 од Законот за локалната самоуправа ("Службен весник на РМ" бр.5/02 и "Службен весник на РСМ" бр.202/24), а во врска со член 85 став (1) од Статутот на Општина Гази Баба ("Службен гласник на Општина Гази Баба" бр.2/06, 14/12, 10/13, 14/13, 12/14, 4/22 и 9/23), Градоначалникот на Општина Гази Баба донесе

Р Е Ш Е Н И Е

**ЗА ОБЈАВУВАЊЕ НА ОДЛУКАТА
ЗА ДАВАЊЕ СОГЛАСНОСТ НА ОДЛУКАТА ЗА
УТВРДУВАЊЕ НА ИЗНОСОТ НА НАДОМЕСТОКОТ
НА ТРОШОЦИТЕ ЗА ПРЕСТОЈ НА ДЕЦА ШТО
ПАЃА НА ТОВАР НА РОДИТЕЛИТЕ**

1. Се објавува Одлуката за давање согласност на Одлуката за утврдување на износот на надоместокот на трошоците за престој на деца што паѓа на товар на родителите, што Советот на Општина Гази Баба ја донесе на седницата одржана на 24 декември 2025 година.

2. Ова решение влегува во сила со денот на донесувањето, а ќе се објави во "Службен гласник на Општина Гази Баба".

**Број 08-10312/6
од 25 декември 2025 година
Скопје**

**ГРАДОНАЧАЛНИК
НА ОПШТИНА ГАЗИ БАБА,
Бобан Стефковски, с.р.**

Врз основа на член 191 став (2) од Законот за заштита на децата ("Службен весник на РМ" бр.23/13, 12/14, 44/14, 144/14, 10/15, 25/15, 150/15, 192/15, 27/16, 163/17, 21/18, 198/18 и "Службен весник на РСМ" бр.104/19, 146/19, 275/19, 311/20, 294/21, 150/22, 236/22, 17/25 и 132/25), член 36 став (1) точка 15 и член 62 став (1) од Законот за локалната самоуправа ("Службен весник на РМ" бр.5/02 и "Службен весник на РСМ" бр.202/24) и член 151 став (2) од Деловникот на Советот на Општина Гази Баба ("Службен гласник на Општина Гази Баба" бр.4/06 и 12/13), Советот на Општина Гази Баба на седмата седница одржана на 24 декември 2025 година, донесе

О Д Л У К А

ЗА ДАВАЊЕ СОГЛАСНОСТ НА ОДЛУКАТА ЗА УТВРДУВАЊЕ НА ИЗНОСОТ НА НАДОМЕСТОКОТ НА ТРОШОЦИТЕ ЗА ПРЕСТОЈ НА ДЕЦА ШТО ПАЃА НА ТОВАР НА РОДИТЕЛИТЕ

Член 1

Советот на Општина Гази Баба дава согласност на Одлуката за утврдување на износот на надоместокот на трошоците за престој на деца што паѓа на товар на родителите, бр.02-492/4 од 11.12.2025 година, донесена од управниот одбор на установата.

Член 2

Одлуката да се достави до ЈУДГ "Детска радост" - Општина Гази Баба - Скопје.

Член 3

Оваа одлука влегува во сила со денот на објавувањето во "Службен гласник на Општина Гази Баба".

Број 09-10072/8
од 24.12.2025 година
Скопје

ПРЕТСЕДАТЕЛ
НА СОВЕТ НА ОПШТИНА ГАЗИ БАБА,
Виктор Трпевски, с.р.

Врз основа на член 50 став (1) точка 3 од Законот за локалната самоуправа ("Службен весник на РМ" бр.5/02 и "Службен весник на РСМ" бр.202/24), а во врска со член 85 став (1) од Статутот на Општина Гази Баба ("Службен гласник на Општина Гази Баба" бр.2/06, 14/12, 10/13, 14/13, 12/14, 4/22 и 9/23), Градоначалникот на Општина Гази Баба донесе

Р Е Ш Е Н И Е

ЗА ОБЈАВУВАЊЕ НА ОДЛУКАТА ЗА ДАВАЊЕ СОГЛАСНОСТ НА ПРАВИЛНИКОТ ЗА УТВРДУВАЊЕ НОРМАТИВИ, МЕРИЛА И КРИТЕРИУМИ ЗА УТВРДУВАЊЕ НА НАДОМЕСТОК - ЦЕНА НА УСЛУГИТЕ, ШТО ПАЃА НА ТОВАР НА РОДИТЕЛИТЕ ВО ЈУДГ "ДЕТСКА РАДОСТ" - ОПШТИНА ГАЗИ БАБА - СКОПЈЕ

1. Се објавува Одлуката за давање согласност на Правилникот за утврдување нормативи, мерила и критериуми за утврдување на надоместок - цена на услугите, што паѓа на товар на родителите во ЈУДГ "Детска радост" - Општина Гази Баба - Скопје, што Советот на Општина Гази Баба ја донесе на седницата одржана на 24 декември 2025 година.

2. Ова решение влегува во сила со денот на донесувањето, а ќе се објави во "Службен гласник на Општина Гази Баба".

Број 08-10312/7
од 25 декември 2025 година
Скопје

ГРАДОНАЧАЛНИК
НА ОПШТИНА ГАЗИ БАБА,
Бобан Стефковски, с.р.

Врз основа на член 191 став (2) од Законот за заштита на децата ("Службен весник на РМ" бр.23/13, 12/14, 44/14, 144/14, 10/15, 25/15, 150/15, 192/15, 27/16, 163/17, 21/18, 198/18 и "Службен весник на РСМ" бр.104/19, 146/19, 275/19, 311/20, 294/21, 150/22, 236/22, 17/25 и 132/25), член 36 став (1) точка 15 и член 62 став (1) од Законот за локалната самоуправа ("Службен весник на РМ" бр.5/02 и "Службен весник на РСМ" бр.202/24) и член 151 став (2) од Деловникот на Советот на Општина Гази Баба ("Службен гласник на Општина Гази Баба" бр.4/06 и 12/13), Советот на Општина Гази Баба на седмата седница одржана на 24 декември 2025 година, донесе

О Д Л У К А

ЗА ДАВАЊЕ СОГЛАСНОСТ НА ПРАВИЛНИКОТ ЗА УТВРДУВАЊЕ НОРМАТИВИ, МЕРИЛА И КРИТЕРИУМИ ЗА УТВРДУВАЊЕ НА НАДОМЕСТОК - ЦЕНА НА УСЛУГИТЕ, ШТО ПАЃА НА ТОВАР НА РОДИТЕЛИТЕ ВО ЈУДГ "ДЕТСКА РАДОСТ" - ОПШТИНА ГАЗИ БАБА - СКОПЈЕ

Член 1

Советот на Општина Гази Баба дава согласност на Правилникот за утврдување нормативи, мерила и критериуми за утврдување на надоместок - цена на услугите, што паѓа на товар на родителите во ЈУДГ "Детска радост" - Општина Гази Баба - Скопје, бр.02-492/5 од 11.12.2025 година, донесена од управниот одбор на установата.

Член 2

Одлуката да се достави до ЈУДГ "Детска радост" - Општина Гази Баба - Скопје.

Член 3

Оваа одлука влегува во сила со денот на објавувањето во "Службен гласник на Општина Гази Баба".

Број 09-10072/9
од 24.12.2025 година
Скопје

ПРЕТСЕДАТЕЛ
НА СОВЕТ НА ОПШТИНА ГАЗИ БАБА,
Виктор Трпевски, с.р.

Врз основа на член 50 став (1) точка 3 од Законот за локалната самоуправа ("Службен весник на РМ" бр.5/02 и "Службен весник на РСМ" бр.202/24), а во врска со член 85 став (1) од Статутот на Општина Гази Баба ("Службен гласник на Општина Гази Баба" бр.2/06, 14/12, 10/13, 14/13, 12/14, 4/22 и 9/23), Градоначалникот на Општина Гази Баба донесе

Р Е Ш Е Н И Е

ЗА ОБЈАВУВАЊЕ НА ОДЛУКАТА ЗА ДАВАЊЕ СОГЛАСНОСТ НА ОДЛУКАТА ЗА УТВРДУВАЊЕ НА ИЗНОСОТ НА НАДОМЕСТОКОТ НА ТРОШОЦИТЕ ЗА ПРЕСТОЈ НА ДЕЦА ШТО ПАЃА НА ТОВАР НА РОДИТЕЛИТЕ

1. Се објавува Одлуката за давање согласност на Одлуката за утврдување на износот на надоместокот на трошоците за престој на деца што паѓа на товар на родителите, што Советот на Општина Гази Баба ја донесе на седницата одржана на 24 декември 2025 година.

2. Ова решение влегува во сила со денот на донесувањето, а ќе се објави во "Службен гласник на Општина Гази Баба".

Број 08-10312/8
од 25 декември 2025 година
Скопје

ГРАДОНАЧАЛНИК
НА ОПШТИНА ГАЗИ БАБА,
Бобан Стефковски, с.р.

Врз основа на член 191 став (2) од Законот за заштита на децата ("Службен весник на РМ" бр.23/13, 12/14, 44/14, 144/14, 10/15, 25/15, 150/15, 192/15, 27/16, 163/17, 21/18, 198/18 и "Службен весник на РСМ" бр.104/19, 146/19, 275/19, 311/20, 294/21, 150/22, 236/22, 17/25 и 132/25), член 36 став (1) точка 15 и член 62 став (1) од Законот за локалната самоуправа ("Службен весник на РМ" бр.5/02 и "Службен весник на РСМ" бр.202/24) и член 151 став (2) од Деловникот на Советот на Општина Гази Баба ("Службен гласник на Општина Гази Баба" бр.4/06 и 12/13), Советот на Општина Гази Баба на седмата седница одржана на 24 декември 2025 година, донесе

О Д Л У К А

ЗА ДАВАЊЕ СОГЛАСНОСТ НА ОДЛУКАТА ЗА УТВРДУВАЊЕ НА ИЗНОСОТ НА НАДОМЕСТОКОТ НА ТРОШОЦИТЕ ЗА ПРЕСТОЈ НА ДЕЦА ШТО ПАЃА НА ТОВАР НА РОДИТЕЛИТЕ

Член 1

Советот на Општина Гази Баба дава согласност на Одлуката за утврдување на износот на надоместокот на трошоците за престој на деца што паѓа на товар на родителите, бр.02-418/4 од 10.12.2025 година, донесена од управниот одбор на установата.

Член 2

Одлуката да се достави до ЈУДГ "25 Мај'" - Општина Гази Баба - Скопје.

Член 3

Оваа одлука влегува во сила со денот на објавувањето во "Службен гласник на Општина Гази Баба".

Број 09-10072/10
од 24.12.2025 година
Скопје

ПРЕТСЕДАТЕЛ
НА СОВЕТ НА ОПШТИНА ГАЗИ БАБА,
Виктор Трпевски, с.р.

Врз основа на член 50 став (1) точка 3 од Законот за локалната самоуправа ("Службен весник на РМ" бр.5/02 и "Службен весник на РСМ" бр.202/24), а во врска со член 85 став (1) од Статутот на Општина Гази Баба ("Службен гласник на Општина Гази Баба" бр.2/06, 14/12, 10/13, 14/13, 12/14, 4/22 и 9/23), Градоначалникот на Општина Гази Баба донесе

Р Е Ш Е Н И Е

ЗА ОБЈАВУВАЊЕ НА ОДЛУКАТА ЗА ДАВАЊЕ СОГЛАСНОСТ НА ПРАВИЛНИКОТ ЗА УТВРДУВАЊЕ НОРМАТИВИ, МЕРИЛА И КРИТЕРИУМИ ЗА УТВРДУВАЊЕ НА НАДОМЕСТОК - ЦЕНА НА УСЛУГИТЕ, ШТО ПАЃА НА ТОВАР НА РОДИТЕЛИТЕ ВО ЈУДГ "25 МАЈ" - ОПШТИНА ГАЗИ БАБА - СКОПЈЕ

1. Се објавува Одлуката за давање согласност на Правилникот за утврдување нормативи, мерила и критериуми за утврдување на надоместок - цена на услугите, што паѓа на товар на родителите во ЈУДГ "25 Мај" - Општина Гази Баба - Скопје, што Советот на Општина Гази Баба ја донесе на седницата одржана на 24 декември 2025 година.

2. Ова решение влегува во сила со денот на донесувањето, а ќе се објави во "Службен гласник на Општина Гази Баба".

Број 08-10312/9
од 25 декември 2025 година
Скопје

ГРАДОНАЧАЛНИК
НА ОПШТИНА ГАЗИ БАБА,
Бобан Стефковски, с.р.

Врз основа на член 191 став (2) од Законот за заштита на децата ("Службен весник на РМ" бр.23/13, 12/14, 44/14, 144/14, 10/15, 25/15, 150/15, 192/15, 27/16, 163/17, 21/18, 198/18 и "Службен весник на РСМ" бр.104/19, 146/19, 275/19, 311/20, 294/21, 150/22, 236/22, 17/25 и 132/25), член 36 став (1) точка 15 и член 62 став (1) од Законот за локалната самоуправа ("Службен весник на РМ" бр.5/02 и "Службен весник на РСМ" бр.202/24) и член 151 став (2) од Деловникот на Советот на Општина Гази Баба ("Службен гласник на Општина Гази Баба" бр.4/06 и 12/13), Советот на Општина Гази Баба на седмата седница одржана на 24 декември 2025 година, донесе

О Д Л У К А

ЗА ДАВАЊЕ СОГЛАСНОСТ НА ПРАВИЛНИКОТ ЗА УТВРДУВАЊЕ НОРМАТИВИ, МЕРИЛА И КРИТЕРИУМИ ЗА УТВРДУВАЊЕ НА НАДОМЕСТОК - ЦЕНА НА УСЛУГИТЕ, ШТО ПАЃА НА ТОВАР НА РОДИТЕЛИТЕ ВО ЈУДГ "25 МАЈ" - ОПШТИНА ГАЗИ БАБА - СКОПЈЕ

Член 1

Советот на Општина Гази Баба дава согласност на Правилникот за утврдување нормативи, мерила и критериуми за утврдување на надоместок - цена на услугите, што паѓа на товар на родителите во ЈУДГ "25 Мај" - Општина Гази Баба - Скопје, бр.02-418/9 од 10.12.2025 година, донесена од управниот одбор на установата.

Член 2

Одлуката да се достави до ЈУДГ "25 Мај" - Општина Гази Баба - Скопје.

Член 3

Оваа одлука влегува во сила со денот на објавувањето во "Службен гласник на Општина Гази Баба".

Број 09-10072/11
од 24.12.2025 година
Скопје

ПРЕТСЕДАТЕЛ
НА СОВЕТ НА ОПШТИНА ГАЗИ БАБА,
Виктор Трпевски, с.р.

Врз основа на член 50 став (1) точка 3 од Законот за локалната самоуправа (''Службен весник на РМ'' бр.5/02 и ''Службен весник на РСМ'' бр.202/24), а во врска со член 85 став (1) од Статутот на Општина Гази Баба (''Службен гласник на Општина Гази Баба'' бр.2/06, 14/12, 10/13, 14/13, 12/14, 4/22 и 9/23), Градоначалникот на Општина Гази Баба донесе

Р Е Ш Е Н И Е

**ЗА ОБЈАВУВАЊЕ НА ОДЛУКАТА
ЗА ДАВАЊЕ СОГЛАСНОСТ НА ОДЛУКАТА ЗА ОСЛОБОДУВАЊЕ ОД ПЛАЌАЊЕ НА МЕСЕЧЕН НАДОМЕСТ ЗА ПРЕСТОЈ НА ДЕЦАТА ВО ГРАДИНКА ЗА ОДРЕДЕНИ КАТЕГОРИИ НА РОДИТЕЛИ,
ЗА ПЕРИОД ДО 31.12.2026 ГОДИНА**

1. Се објавува Одлуката за давање согласност на Одлуката за ослободување од плаќање на месечен надомест за престој на децата во градинка за одредени категории на родители, за период до 31.12.2026 година, што Советот на Општина Гази Баба ја донесе на седницата одржана на 24 декември 2025 година.

2. Ова решение влегува во сила со денот на донесувањето, а ќе се објави во ''Службен гласник на Општина Гази Баба''.

**Број 08-10312/10
од 25 декември 2025 година
Скопје**

**ГРАДОНАЧАЛНИК
НА ОПШТИНА ГАЗИ БАБА,
Бобан Стефковски, с.р.**

Врз основа на член 191 став (2) од Законот за заштита на децата "Службен весник на РМ" бр.23/13, 12/14, 44/14, 144/14, 10/15, 25/15, 150/15, 192/15, 27/16, 163/17, 21/18, 198/18 и "Службен весник на РСМ" бр.104/19, 146/19, 275/19, 311/20, 294/2, 150/22, 236/22, 17/25 и 132/25), член 36 став (1) точка 15 и член 62 став (1) од Законот за локалната самоуправа ("Службен весник на РМ" бр.5/02 и "Службен весник на РСМ" бр.202/24) и член 151 став (2) од Деловникот на Советот на Општина Гази Баба ("Службен гласник на Општина Гази Баба" бр.4/06 и 12/13), Советот на Општина Гази Баба на седмата седница одржана на 24 декември 2025 година, донесе

О Д Л У К А

ЗА ДАВАЊЕ СОГЛАСНОСТ НА ОДЛУКАТА ЗА ОСЛОБОДУВАЊЕ ОД ПЛАЌАЊЕ НА МЕСЕЧЕН НАДОМЕСТ ЗА ПРЕСТОЈ НА ДЕЦАТА ВО ГРАДИНКА ЗА ОДРЕДЕНИ КАТЕГОРИИ НА РОДИТЕЛИ, ЗА ПЕРИОД ДО 31.12.2026 ГОДИНА

Член 1

Советот на Општина Гази Баба дава согласност на Одлуката за ослободување од плаќање на месечен надомест за престој на децата во градинка за одредени категории на родители, за период до 31.12.2026 година, бр.02-418/4 од 10.12.2025 година, донесена од управниот одбор на установата.

Член 2

Одлуката да се достави до ЈУДГ "25 Мај" - Општина Гази Баба - Скопје.

Член 3

Оваа одлука влегува во сила со денот на објавувањето во "Службен гласник на Општина Гази Баба", а ќе започне да се применува од 1 јануари 2026 година.

Број 09-10072/12
од 24.12.2025 година
Скопје

ПРЕТСЕДАТЕЛ
НА СОВЕТ НА ОПШТИНА ГАЗИ БАБА,
Виктор Трпевски, с.р.

Врз основа на член 50 став (1) точка 3 од Законот за локалната самоуправа (''Службен весник на РМ'' бр.5/02 и ''Службен весник на РСМ'' бр.202/24), а во врска со член 85 став (1) од Статутот на Општина Гази Баба (''Службен гласник на Општина Гази Баба'' бр.2/06, 14/12, 10/13, 14/13, 12/14, 4/22 и 9/23), Градоначалникот на Општина Гази Баба донесе

Р Е Ш Е Н И Е

ЗА ОБЈАВУВАЊЕ НА ОДЛУКАТА ЗА ИЗМЕНУВАЊЕ НА ОДЛУКАТА ЗА ЕДНОКРАТНА ПАРИЧНА ПОМОШ НА СЕМЕЈСТВАТА СО НОВОРОДЕНЧЕ, ИЛИ ДЕТЕ СО СТАРАТЕЛСТВО ДО ЕДНА ГОДИНА, КОИ СЕ СО ЖИВЕАЛИШТЕ НА ПОДРАЧЈЕТО НА ОПШТИНА ГАЗИ БАБА

1. Се објавува Одлуката за изменување на Одлуката за еднократна парична помош на семејствата со новороденче или дете со старателство до една година, кои се со живеалиште на подрачјето на Општина Гази Баба, што Советот на Општина Гази Баба ја донесе на седницата одржана на 24 декември 2025 година.

2. Ова решение влегува во сила со денот на донесувањето, а ќе се објави во ''Службен гласник на Општина Гази Баба''.

Број 08-10312/11
од 25 декември 2025 година
Скопје

ГРАДОНАЧАЛНИК
НА ОПШТИНА ГАЗИ БАБА,
Бобан Стефковски, с.р.

Врз основа на член 22 став (1) точка 7 и член 36 став (1) точка 15 од Законот за локалната самоуправа ("Службен весник на РМ" бр.5/02 и "Службен весник на РСМ" бр.202/24), а во врска со точка 3 потточка 4 од Програмата за јавни дејности на Општина Гази Баба за 2025 година ("Службен гласник на Општина Гази Баба" бр.24/24, 7/25, 10/25, 12/25 и 19/25) и член 151 став (2) од Деловникот на Советот на Општина Гази Баба ("Службен гласник на Општина Гази Баба" бр.4/06 и 12/13), Советот на Општина Гази Баба на седмата седница одржана на 24 декември 2025 година, донесе

О Д Л У К А

ЗА ИЗМЕНУВАЊЕ НА ОДЛУКАТА ЗА ЕДНОКРАТНА ПАРИЧНА ПОМОШ НА СЕМЕЈСТВАТА СО НОВОРОДЕНЧЕ, ИЛИ ДЕТЕ СО СТАРАТЕЛСТВО ДО ЕДНА ГОДИНА, КОИ СЕ СО ЖИВЕАЛИШТЕ НА ПОДРАЧЈЕТО НА ОПШТИНА ГАЗИ БАБА

Член 1

Во Одлуката за еднократна парична помош на семејствата со новороденче или дете со старателство до една година, кои се со живеалиште на подрачјето на Општина Гази Баба ("Службен гласник на Општина Гази Баба" бр.16/21), во член 2 износот "5.000,00" се заменува со износот **"8.000,00"**.

Член 2

Оваа одлука влегува во сила со денот на објавувањето во "Службен гласник на Општина Гази Баба", а ќе започне да се применува од 1 јануари 2026 година.

Број 09-10072/13
од 24.12.2025 година
Скопје

ПРЕТСЕДАТЕЛ
НА СОВЕТ НА ОПШТИНА ГАЗИ БАБА,
Виктор Трпевски, с.р.

Врз основа на член 50 став (1) точка 3 од Законот за локалната самоуправа ("Службен весник на РМ" бр.5/02 и "Службен весник на РСМ" бр.202/24), а во врска со член 85 став (1) од Статутот на Општина Гази Баба ("Службен гласник на Општина Гази Баба" бр.2/06, 14/12, 10/13, 14/13, 12/14, 4/22 и 9/23), Градоначалникот на Општина Гази Баба донесе

Р Е Ш Е Н И Е

ЗА ОБЈАВУВАЊЕ НА ОДЛУКАТА ЗА ИЗМЕНУВАЊЕ НА ОДЛУКАТА ЗА НАМЕРА ЗА РЕАЛИЗАЦИЈА НА ПРОЕКТ СО ЗАЕМ ОД ПРОЕКТОТ ЗА ЕНЕРГЕТСКА ЕФИКАСНОСТ ВО ЈАВНИОТ СЕКТОР (ПСЕЕП) И ОВЛАСТУВАЊЕ ЗА ПОТПИШУВАЊЕ НА ИНИЦИЈАЛЕН ДОГОВОР

1. Се објавува Одлуката за изменување на Одлуката за намера за реализација на проект со заем од Проектот за енергетска ефикасност во јавниот сектор (ПСЕЕП) и овластување за потпишување на Иницијален договор, што Советот на Општина Гази Баба ја донесе на седницата одржана на 24 декември 2025 година.

2. Ова решение влегува во сила со денот на донесувањето, а ќе се објави во "Службен гласник на Општина Гази Баба".

Број 08-10312/12
од 25 декември 2025 година
Скопје

ГРАДОНАЧАЛНИК
НА ОПШТИНА ГАЗИ БАБА,
Бобан Стефковски, с.р.

Врз основа на член 20 од Законот за финансирање на единиците на локалната самоуправа ("Службен весник на РМ" бр.61/04, 96/04, 67/07, 156/09, 47/11, 192/15, 209/18 и "Службен весник на РСМ" бр.244/19, 82/20, 53/21, 77/21, 150/21, 173/22, 170/24 и 37/25), член 4 од Законот за јавен долг ("Службен весник на РМ" бр.62/05, 88/08, 35/11, 139/14 и "Службен весник на РСМ" бр.98/19, 151/21 и 12/25), член 36 став (1) точка 15 од Законот за локалната самоуправа ("Службен весник на РМ" бр.5/02 и "Службен весник на РСМ" бр.202/24) и член 151 став (2) од Деловникот на Советот на Општина Гази Баба ("Службен гласник на Општина Гази Баба" бр.4/06 и 12/13), Советот на Општина Гази Баба на седмата седница одржана на 24 декември 2025 година, донесе

О Д Л У К А

ЗА ИЗМЕНУВАЊЕ НА ОДЛУКАТА ЗА НАМЕРА ЗА РЕАЛИЗАЦИЈА НА ПРОЕКТ СО ЗАЕМ ОД ПРОЕКТОТ ЗА ЕНЕРГЕТСКА ЕФИКАСНОСТ ВО ЈАВНИОТ СЕКТОР (ПСЕЕП) И ОВЛАСТУВАЊЕ ЗА ПОТПИШУВАЊЕ НА ИНИЦИЈАЛЕН ДОГОВОР

Член 1

Во Одлуката за намера за реализација на проект со заем од Проектот за енергетска ефикасност во јавниот сектор (ПСЕЕП) и овластување за потпишување на Иницијален договор ("Службен гласник на Општина Гази Баба" бр.17/21), член 1 се менува и гласи:

"Со оваа одлука се утврдува намерата за реализација на проекти по пат на долгорочно домашно задолжување на Општина Гази Баба, кое ќе се оствари преку потпишување на Договор за под-заем со Министерството за финансии, во рамки на средствата обезбедени со Проектот за енергетска ефикасност во јавниот сектор (ПСЕЕП) финансиран со заем од Меѓународната банка за обнова и развој - Светска банка, со цел финансирање на енергетски ефикасни активности во објекти (проекти):

1. Училишна зграда на ООУ "Стив Наумов" - Скопје.
2. Училишна зграда на ООУ "Наум Наумовски - Борче" - Скопје.
3. Училишна зграда на ООУ "Његош" - Скопје.
4. Објект "Калинка" во рамки на ЈУДГ "Детска радост" - Општина Гази Баба - Скопје.
5. Објект на Центар за млади и НВО на Општина Гази Баба, во рамки на УЗ "Железара".
6. Училишна зграда на ООУ "Крум Тошев" -Трубарево, Општина Гази Баба - Скопје."

Член 2

Оваа одлука влегува во сила со денот на објавувањето во "Службен гласник на Општина Гази Баба".

Број 09-10072/14
од 24.12.2025 година
Скопје

ПРЕТСЕДАТЕЛ
НА СОВЕТ НА ОПШТИНА ГАЗИ БАБА,
Виктор Трпевски, с.р.

Врз основа на член 50 став (1) точка 3 од Законот за локалната самоуправа ("Службен весник на РМ" бр.5/02 и "Службен весник на РСМ" бр.202/24), а во врска со член 85 став (1) од Статутот на Општина Гази Баба ("Службен гласник на Општина Гази Баба" бр.2/06, 14/12, 10/13, 14/13, 12/14, 4/22 и 9/23), Градоначалникот на Општина Гази Баба донесе

Р Е Ш Е Н И Е

ЗА ОБЈАВУВАЊЕ НА ПРОГРАМАТА ЗА ИЗМЕНУВАЊЕ И ДОПОЛНУВАЊЕ НА ПРОГРАМАТА ЗА РАБОТА ВО ОБЛАСТА НА РАСПОЛАГАЊЕТО СО ГРАДЕЖНО ЗЕМЈИШТЕ ВО СОПСТВЕНОСТ НА РЕПУБЛИКА МАКЕДОНИЈА, НА ПОДРАЧЈЕТО НА ОПШТИНА ГАЗИ БАБА ЗА 2025 ГОДИНА

1. Се објавува Програмата за изменување и дополнување на Програмата за работа во областа на располагањето со градежно земјиште во сопственост на Република Македонија, на подрачјето на Општина Гази Баба за 2025 година, што Советот на Општина Гази Баба ја донесе на седницата одржана на 24 декември 2025 година.

2. Ова решение влегува во сила со денот на донесувањето, а ќе се објави во "Службен гласник на Општина Гази Баба".

Број 08-10312/13
од 25 декември 2025 година
Скопје

ГРАДОНАЧАЛНИК
НА ОПШТИНА ГАЗИ БАБА,
Бобан Стефковски, с.р.

Врз основа на член 99 од Законот за градежно земјиште (''Службен весник на РМ'' бр.15/15, 98/15, 193/15, 226/15, 31/16, 142/16, 190/16 и ''Службен весник на РСМ'' бр.275/19, 101/21, 153/23, 61/24, 224/24, 233/24 и 87/25), член 36 став (1) точка 15 и член 62 став (1) од Законот за локалната самоуправа (''Службен весник на РМ'' бр.5/02 и ''Службен весник на РСМ'' бр.202/24) и член 151 став (2) од Деловникот на Советот на Општина Гази Баба (''Службен гласник на Општина Гази Баба'' бр.4/06 и 12/13), Советот на Општина Гази Баба на седмата седница одржана на 24 декември 2025 година, донесе

П Р О Г Р А М А

ЗА ИЗМЕНУВАЊЕ И ДОПОЛНУВАЊЕ НА ПРОГРАМАТА ЗА РАБОТА ВО ОБЛАСТА НА РАСПОЛАГАЊЕТО СО ГРАДЕЖНО ЗЕМЈИШТЕ ВО СОПСТВЕНОСТ НА РЕПУБЛИКА МАКЕДОНИЈА, НА ПОДРАЧЈЕТО НА ОПШТИНА ГАЗИ БАБА ЗА 2025 ГОДИНА

1. Во Програмата за работа во областа на располагањето со градежно земјиште во сопственост на Република Македонија, на подрачјето на Општина Гази Баба за 2025 година (''Службен гласник на Општина Гази Баба'' бр.24/24, 2/25 и 21/25), во дел А Просторен опфат и предмет на Програмата, Графичкиот прилог со опфатени урбанистички планови и урбанистички плански документации, се менува и сега гласи:

1	УПВНМ Заобиколница од клучка Хиподром до клучка Синѓелиќ (Одлука бр. 09-2755/11 од 20.07.2017 год.)
2	ДУП „Маџари-Хиподром“ (Одлука на Совет бр. 07-293/3 од 29.01.2008 год.)
3	ДУП „СРЦ Железара“ (Одлука на Совет бр. 07-1433/13 од 30.03.2011 год.)
4	ДУП за градска четврт СИ 07 (Одлука на Совет бр. 09-4746/8 од 21.12.2015 год.)
5	ДУП за дел од МЗ. „Маџари 2“,УБ 5 (Одлука бр. 07-3980/14 од 26.10.2011 год.)
6	ДУП за СИ 10 (локалитет Хиподром) (Одлука на Совет бр. 07-4426/5 од 17.11.2014 год.)
7	ДУП за градска четврт СИ 04 блок 3 (Одлука на Совет бр. 09-660/13 од 22.02.2016 год.)
8	АРХИТЕКТОНСКО-УРБАНИСТИЧКИ ПРОЕКТ за формирање на една градежна парцела со намена Г2, Г3 и Г4 од ГП 5.3, 5.4, 5.5 и 5.6 од УПВНМ за изградба на Индустриска зона на локалитет заобиколница од клучка "Хиподром" до клучка "Сингелиќ" -Општина Гази Баба (Одлука бр. 09-2755/11 од 20.07.2017 год. и Потрвда бр. 28-3/942/23 од 14.09.2020 година)
9	УРБАНИСТИЧКИ ПЛАН ВОН НАСЕЛЕНО МЕСТО-СПОРТСКО РЕКРЕАТИВЕН ЦЕНТАР ГАЗИ БАБА
10	ДУП “Градска Четврт С26 Блок 01” Општина Гази Баба-Скопје, Плански Период (2018-2023)
11	ДУП “Градска Четврт С01 Блок 03” Општина Гази Баба-Скопје, (Одлука на Совет бр.09-4853/7 од 13.05.2025 год.)
12	Измена и дополна на блок 17 од УПВНМ за изградба на индустриска зона на локалитет Заобиколница од клучка„Хиподром“ до клучка „Сингелиќ“,Општина Гази Баба, Скопје

2.Во точка 2.Обем и преглед на градежно земјиште што е предмет на Програмата (групирани по населено место и урбанистички план), Графичкиот прилог со одбележани градежни парцели што ќе бидат предмет на менаџирање во тоа населено место/локалитет, идентификувани со број на градежните парцели, се менува и гласи:

Ред. број	Градежни парцели	Намена	Урбан блок, локалитет, населено место	Назив на план	Број на гр. парцели
1	1.6 до 17.10	Б2- големи трговски единици Г2, Г3, Г4- лесна и незагадувачка индустрија, сервиси, стоваришта	Заобиколница	УПВНМ Заобиколница од клучка Хиподром до клучка Сингелиќ (Одлука бр. 09-2755/11 од 20.07.2017 год.)	40
2	1.10	А4 – времено сместување	КО Гази Баба	ДУП „СРЦ Железара“ (Одлука на Совет бр. 07-1433/13 од 30.03.2011 год.)	1
3	1.1	Е2 – катна гаража	КО Гази Баба	ДУП „СРЦ Железара“ (Одлука на Совет бр, 07-1433/13 од 30.03.2011 год.)	1
4	2.2	Б2- големи трговски единици	КО Маџари	ДУП за градска четврт СИ 07 (Одлука на Совет бр, 09-4746/8 од 21.12.2015 год)	1
5	1.1	Б 6- градби за собири	КО Маџари	ДУП за СИ 10 (локалитет Хиподром) (Одлука на Совет бр. 07-4426/5 од 17.11.2014 год.)	1
6	2.21	В3- дом на култура	КО Сингелиќ 1	ДУП за дел од МЗ. „Маџари 2“,УБ 5 (Одлука бр. 07-3980/14 од 26.10.2011 год.)	1
7	2.7	А3- групно домување	КО Маџари	ДУП за градска четврт СИ 07 (Одлука на Совет бр. 09-4746/8 од 21.12.2015 год.)	1
8	2.5 и 2.6	А2 – домување во станбени згради	КО Маџари	ДУП за градска четврт СИ 07 (Одлука на Совет бр, 09-4746/8 од 21.12.2015 год.)	2
9	9.9; 11.1; 11.3;11.4; 11.5 и 11.6	А2 – домување во станбени згради	КО Маџари	ДУП „Маџари-Хиподром“ (Одлука на Совет бр. 07-293/3 од 29.01.2008 год.)	6
10	9.1	Б2-големи трговски единици	КО Маџари	ДУП „Маџари-Хиподром“ (Одлука на Совет бр. 07-293/3 од 29.01.2008 год.)	1
11	9.11	Б1-мали комерцијални и деловни единици	КО Маџари	ДУП „Маџари-Хиподром“ (Одлука на Совет бр. 07-293/3 од 29.01.2008 год.)	1
12	Од 3.2 до 3.16 (8 локации)	А1 – домување во семејни куќи	КО Маџари	ДУП „Маџари-Хиподром“ (Одлука на Совет бр. 07-293/3 од 29.01.2008 год.)	8
13	Од 4.08 до 4.52 (27 локации)	А1 – домување во семејни куќи	КО Маџари	ДУП „Маџари-Хиподром“ (Одлука на Совет бр. 07-293/3 од 29.01.2008 год.)	27
14	Од 5.2 до 5.41 (25 локации)	А1 – домување во семејни куќи	КО Маџари	ДУП "Маџари-Хиподром " (Одлука на Совет бр.07-293/3 од 29.01.2008 год.)	25
15	Од 6.1 до 6.37 (32 локации)	А1 – домување во семејни куќи	КО Маџари	ДУП "Маџари-Хиподром " (Одлука на Совет бр.07-293/3 од 29.01.2008 год.)	32
16	Од 10.1 до 10.28 (21 локации)	А1 – домување во семејни куќи	КО Маџари	ДУП „Маџари-Хиподром“ (Одлука на Совет бр. 07-293/3 од 29.01.2008 год.)	21
17	Од 11.10 до 11.73 (55 локации)	А1 – домување во семејни куќи	КО Маџари	ДУП „Маџари-Хиподром“ (Одлука на Совет бр. 07-293/3 од 29.01.2008 год.)	55
18	5 (3,4,5,6)	Г- производство, дистрибуција и сервиси Г2 -лесна индустрија Г3-сервиси Г4-стоваришта	КО Инџиково	АРХИТЕКТОНСКО-УРБАНИСТИЧКИ ПРОЕКТ за формирање на една градежна парцела со намена Г2, Г3 и Г4 од ГП 5.3, 5.4, 5.5 и 5.6	1

				од УПВНМ за изградба на Индустриска зона на локалитет заобиколница од клучка "Хиподром" до клучка "Сингелиќ" -Општина Гази Баба (Потрвда бр. 28-3/942/23 од 14.09.2020 година)	
19	54 и 58	В2- здравсто и социјална заштита Б2- големи трговски единици	КО Маџари	ДУП за градска четврт СИ 04 Блок 3 (Одлука на Совет бр. 09-660/13 од 22.02.2016 год.)	2
20	1.1 2.2 2.3 Од 3.1 до 3.9	Б5- хотелски комплекс А4-времено сместување Д3-спорт и рекреација (на отворено) Е2 –комунална супраструктура	КО Стајковци КО Црешево	УРБАНИСТИЧКИ ПЛАН ВОН НАСЕЛЕНО МЕСТО-СПОРТСКО РЕКРЕАТИВЕН ЦЕНТАР ГАЗИ БАБА	12
21	1.1 1.2	Е2 –комунална супраструктура(станица за технички преглед) Г3-Сревиси	КО Маџари	ДУП “Градска Четврт С26 Блок 01” Општина Гази Баба-Скопје, Плански Период (2018-2023)	2
22	03.16 03.18	Б4-Деловни и комерцијални дејности во големи канцелариски згради	КО Маџари	ДУП “Градска Четврт С01 Блок 03” Општина Гази Баба-Скопје,(Одлука на Совет бр.09-4853/7 од 13.05.2025 год.)	2
23	17.11 17.10 17.9 17.6 17.3	Г2-Лесна прерароботувачка и незагадувачка индустрија Г3-Индустрија за склопуување на финални производи.сервисни услуги и производство на енергија од обновливи извори Г4-Стоваришта, складови и отпади	КО Инџиково вонград	Измена и дополна на блок 17 од УПВНМ за изградба на индустриска зона на локалитет Заобиколница од клучка„Хиподром“ до клучка „Сингелиќ“,Општина Гази Баба, Скопје	

3. **По графичкиот и текстуален дел на УПВНМ Заобиколница од клучка Хиподром до клучка Синѓелиќ , се додава следниот графички и текстуален дел:**

- **Измена и дополна на блок 17 од УПВНМ за изградба на индустриска зона на локалитет Заобиколница од клучка„Хиподром“ до клучка „Сингелиќ“,Општина Гази Баба, Скопје**

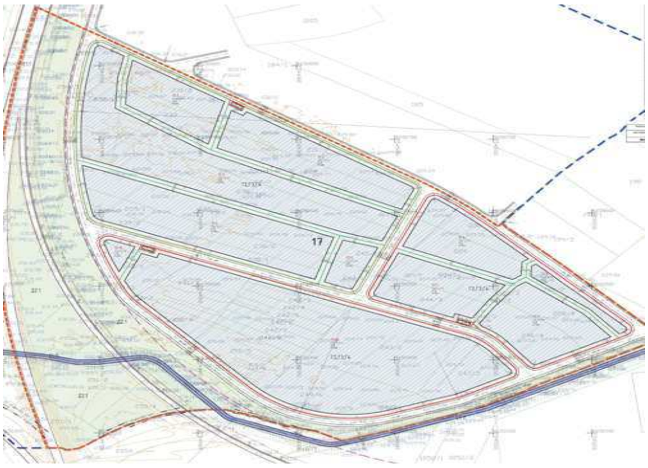

17.3	25181	12591	50%	30217	1,2	Г2,Г3,Г4	П+2 Н=15,00м	61	1.536.041
17.6	8548	4274	50%	10258	1,2	Г2,Г3,Г4	П+2 Н=15,00м	61	521.428
17.9	9737	4869	50%	11684	1,2	Г2,Г3,Г4	П+2 Н=15,00м	61	593.957
17.10	47472	23736	50%	56966	1,2	Г2,Г3,Г4	П+2 Н=20,00м	61	2.895.792
17.11	1378	589	50%	1654	1,2	Г2,Г3,Г4	П+2 Н=13,00м	61	84.058

4. Во точка 5. Проценка на финансиските приливи по основ на реализација на Програмата, прегледот се менува и гласи:

Бр.	Населено Место (Локалитет)	Проценка на финансиски приходи (о денари)
1	Населба Хиподром 2	49.000.000,00
2	Населба Железара	24.000.000,00
4	Населба Маџари	53.305.800,00
5	Населба Ченто	20.000.000,00
6	Заобиколница	30.631.276
7	Спортско Рекреативен Центар Гази Баба	90.000.000,00
ВКУПНО		261.305.800,00

4. Оваа програма влегува во сила со денот на објавувањето во ''Службен гласник на Општина Гази Баба''.

Број 09-10072/15
од 24.12.2025 година
Скопје

ПРЕТСЕДАТЕЛ
НА СОВЕТ НА ОПШТИНА ГАЗИ БАБА,
Виктор Трпевски, с.р.

Врз основа на член 50 став (1) точка 3 од Законот за локалната самоуправа ("Службен весник на РМ" бр.5/02 и "Службен весник на РСМ" бр.202/24), а во врска со член 85 став (1) од Статутот на Општина Гази Баба ("Службен гласник на Општина Гази Баба" бр.2/06, 14/12, 10/13, 14/13, 12/14, 4/22 и 9/23), Градоначалникот на Општина Гази Баба донесе

Р Е Ш Е Н И Е

ЗА ОБЈАВУВАЊЕ НА ПРОГРАМАТА ЗА ОДРЖУВАЊЕ НА КОМУНАЛНАТА ЧИСТОТА И РЕАЛИЗАЦИЈА НА ПРОЕКТИ ОД КОМУНАЛНАТА ИНФРАСТРУКТУРА, ПРЕКУ АНГАЖИРАЊЕ НА НЕВРАБОТЕНИ ЛИЦА ЗА ПОТРЕБИТЕ НА ОПШТИНА ГАЗИ БАБА ЗА 2026 ГОДИНА

1. Се објавува Програмата за одржување на комуналната чистота и реализација на проекти од комуналната инфраструктура, преку ангажирање на невработени лица за потребите на Општина Гази Баба за 2026 година, што Советот на Општина Гази Баба ја донесе на седницата одржана на 24 декември 2025 година.

2. Ова решение влегува во сила со денот на донесувањето, а ќе се објави во "Службен гласник на Општина Гази Баба".

Број 08-10312/14
од 25 декември 2025 година
Скопје

ГРАДОНАЧАЛНИК
НА ОПШТИНА ГАЗИ БАБА,
Бобан Стефковски, с.р.

Врз основа на член 22 став (1) точка 4 и член 62 став (1) од Законот за локалната самоуправа (''Службен весник на РМ'' бр.5/02 и ''Службен весник на РСМ'' бр.202/24) и член 151 став (2) од Деловникот на Советот на Општина Гази Баба (''Службен гласник на Општина Гази Баба'' бр.4/06 и 12/13), Советот на Општина Гази Баба на седмата седница одржана на 24 декември 2025 година, донесе

П Р О Г Р А М А

ЗА ОДРЖУВАЊЕ НА КОМУНАЛНАТА ЧИСТОТА И РЕАЛИЗАЦИЈА НА ПРОЕКТИ ОД КОМУНАЛНАТА ИНФРАСТРУКТУРА, ПРЕКУ АНГАЖИРАЊЕ НА НЕВРАБОТЕНИ ЛИЦА ЗА ПОТРЕБИТЕ НА ОПШТИНА ГАЗИ БАБА ЗА 2026 ГОДИНА

1. Вовед

Со оваа програма се уредува одржување на јавните зелени површини како и комуналната чистота на Општина Гази Баба, преку ангажирање на невработени лица кои се опфатени со оваа програма.

Во програмата ќе бидат опфатени целите, целните групи на кои се однесува самата програма, целното подрачје и локација, планот спོредување и динамика на извршување на активностите, организационата структура, финасиски план, надзор и резултатите што се очекуваат од проектот.

Одржувањето на чистотата на јавните зелени површини и комуналната чистота на подрачјето на Општина Гази Баба е една од основните и приоритетни задачи во работењето на општината.

Преку оваа програма која ќе трае во тек на 2026 година се очекува да се постигне повисоко ниво на јавна чистота и заштита на животната средина на целото подрачје на Општина Гази Баба, а со ангажирање на ниско квалификувани и повозрасни лица и можноста за вработување, а намалување на сиромаштијата.

1. Рамка на проектот

1.1.Основа

1.1.1. Општ контекст

Програмата е дизајнирана како одговор на приоритетните потреби на Општината за намалувања на социјалните и економските проблеми и тензии предизвикани пред се од светската економска криза. Програмата е фокусирана на креирање на можност за вработување на долгорочно евидентирани невработени лица, кои се ниско квалификувани и повозрасни лица (над 55 години). Програмата е предвидена заради стекнување на одредена практични знаења и вештини со целна претпоставка за целосно вработување како и за намалување на невработеноста и сиромаштијата.

1.1.2. Вклучени организации

Носител на активностите на програмата ќе биде Општина Гази Баба, а нејзини партнери ќе бидат ЈКП "Гази Баба - 2007" - Скопје, кое е одговорно за руралниот дел на општината и градските јавни претпријатија "Паркови и зеленило" и "Комунална хигиена" кои го третираат урбаниот дел на општината.

Овие три јавни претпријатија ќе учествуваат со логистичка подршка на сите активности поврзани со оваа програма.

1.2.1. Анализа на проблемот

Имајќи ја во предвид невработеноста и статистичките параметри за најчесто споменуваните проблеми во одделението за комуникација со граѓаните на Општина Гази Баба, оваа програма ја гледаме како можност за нивно привремено ангажирање во извршување на јавните работи во општината.

Во Општина Гази Баба јавните зелени површини и другите јавни површини често се предмет на деструкција од страна на несовесното население, но и од недоволно развиена свест за јавна чистота кај населението, а од друга страна јавните претпријатија кои се задолжени за одржување на јавна чистота како и за одржување и обновување на зелените површини немаат доволно капацитет во човечки ресурси како и во опрема, механизација и алат навремено и квалитетно да ги извршуваат задачите.

Затоа се наметнува потреба за додатно ангажирање на лица за одржување на комунална хигиена и јавните зелени површини.

1.2.2. Релевантни активности

Од изминатиот период би можеле да ги издвоиме проектите кои ги третираа тековните проблеми со невработеноста, ставајќи акцент на младото работноспособно население до 35 години, главно со високо и средно образование. Од успешното спроведување на тие проекти изградивме и човечки и технички капацитет во создавањето на претпоставки за поврзување на големата армија на невработени лица со постојната деловна заедница на Општина Гази Баба, а во функција на остварување на взаемните интереси на сите чинители во тој процес - централната власт, локалната самоуправа, деловната заедница и секако големиот број на невработени лица - создавање на одржлива локална економија со крајна цел на намалување на висока стапка на невработени лица во Општина Гази Баба.

Со оваа програма ја проширувaме можноста за активирање на долгорочно невработените и социјално загрозени лица со понизок степен на образование и повозрасни лица.На овој начин даваме можности и на оваа најзагрозена категорија на долгорочно невработени и социјално загрозени лица со цел нивно реинтегрирање на пазарот на работа сила.

Со ангажирање на **110** работника од евиденција на долгорочно невработени и социјално загрозени лица на Агенција за вработување и општинскиот центар за социјална работа, со средно и понизок степен на образование, во текот на цела 2026 година, ќе оствариме неколку цели:

- **Прво**, ќе обезбедиме можност за овие лица после подолг временски период да ги реинтегрираме на пазарот на работна сила,

- **Второ**, преку стекнување на соодветно работно искуство и работна етика во текот на работниот процес, да си остварат можност за нивно евентуално долгорочно ангажирање,

- **Трето**, на овој начин ќе обезбедиме континуирано одржување на зелените површини и комуналнита чистота кои се се почесто предмет на деструктивно однесување на одредени несовесни жители,

- **Четврто**, континуирано разубавување на јавните зелени површини и другите јавни површини, а пред се подигнување на свест на локалното население за значењето на квалитетот на животната средина и влијанието врз здравјето на луѓето. Во таа смисла сметаме дека оваа програма ќе понуди и финансиска и институционална одржливост на долгорочна основа.

2. Опис на програмата

2.1. Цели на програмата

2.1.1. Општа цел

- Да се обезбеди времено решение за хронично невработени и социјално загрозени лица со цел намалување на социјалните тензии и раздвижување на пазарот на работна сила;
- Да се обезбедат со соодветно работно искуство долгорочно невработените и социјално загрозени лица со цел нивна реинтеграција на пазарот на работна сила;
- Континуирано одржување на јавната зеленило кое се почесто е предмет на деструкција од страна на несовесното население;
- Континуирано разубавување на зелените површини, одржување на комунална чистота и подигнување на свеста на локалното население за значењето на квалитетот на животната средина и влијанието врз здравјето на луѓето.

2.1.2. Цел на програмата

Креирање на 110 работни места во текот на цела 2026 година.

2.2. Целна група

Долгорочно невработени лица од Општина Гази Баба евидентирани во Агенцијата за вработување на Република Македонија.

2.3. Активност

Главни активности

- расчистување на јавното зеленило од цврст отпад;
- расчистување на училишните дворови и дворовите на градинките;
- континуирано косење на тревниците на јавното зеленило (паркови, блоковско

зеленило, зеленило долж улиците);
- полевање на јавното зеленило;
- одржување на сообраќајните површини (тротоарите, велосипедски патеки);
- одржување на детските игралишта;
- одржување на плоштадите;
- уредување и чување на парковите;
- ископување и чистење на каналите во општината.

2.4. План на спроведување

2.4.1. Тековно одржување на археолошкото наоѓалиште "Тумба Маџари".

Археолошкото наоѓалиште "Тумба Маџари" од младото камено време (неолит) укажува на фактот дека на овие простори се живеело и творело од самиот почеток на човештвото.

Од наодите откриени во населбата се истакнуваат керамички модели на куќи оформени во вид на фигура на жена,кои во современото живеење на општината стануваат дел од идентитет и симболите на општината.

Поради непроценливото културно и историско богатство на овој локалитет потребно е негово тековно одржување. За таа цел ќе бидат ангажирани 2 работника.

2.4.2. Одржување на јавна чистота и зелените површини на Општина Гази Баба

Бидејќи јавната чистота на територијата на општината континуирано се нарушува од страна на несовесното население, се укажува потреба и од континуирани активности за нејзино одржување.

За таа цел ќе бидат ангажирани 110 работници кои ќе бидат распоредени на целата територија на општината.

2.4.3. Времетраење на програмата

Оваа Програма ќе трае во текот на целата 2026 година.

Алат и прибор

Со оглед на тоа што општината како и ЈКП "Гази Баба - 2007" - Скопје како нејзин партнер, веќе располагаат со определен вид на прибор, алат и машини и истите ќе бидат искористени за реализација на оваа програма.

Опрема за безбедност при работа

Обезбедување и на оптимални и сигурни услови за работа со цел да се зачува животот и здравјето, како и работната способност на работниците, интегритетот и личната сигурност, ќе бидат од примарно значење.

Опремата за безбедност и здравје при работа треба да е во согласност со правилникот за безбедност при работа со кој се уредуваат мерките за заштитата при работа, обврските на работодавецот и правата и обврските на работниците во областа за заштита при работа.

Упатството за оспособување на работниците за безбедност при работа, нормативот на неопходни лични безбедносни средства, ќе се изврши при обука на работниците за користење на потребните алати и машини.

2.4.4. Финансиска конструкција за реализација на програмата.

Буџет на проектот	По предлог проект			
Трошоци	Единица (по месец)	Бр.на единица	Сума по един. (во МКД)	Вкупно трошоци (во МКД)
1.Човечки ресурси				
1.1Од програмата(за косачи)	12	30	28.000	10.080.000
1.1.1Персонален данок	12	30	3.111	1.119.960
1.1.1.1 Осигурување од професионално заболување	12	30	1.263	454.680
1.2 Од програмата за метлачи)	12	80	24.000	23.040.000
1.2.1 Персонален данок	12	80	2.667	2.560.320
1.2.1.1 Осигурување од професионално заболување	12	80	1.263	1.212.480
2. Вакцинација				100.000
3. ХТЗ ОПРЕМА		110	7.700	847.000
Вкупно:				39.414.440

2.4.5. Надзор при реализирање на програмата

Надзорот при спроведување на оваа програма ќе врши лице овластено од Градоначалникот на Општина Гази Баба.

Оваа програма влегува во сила со денот на објавувањето во "Службен гласник на Општина Гази Баба", а ќе започне да се применува од 1 јануари 2026 година.

Број 09-10072/16
од 24.12.2025 година
Скопје

ПРЕТСЕДАТЕЛ
НА СОВЕТ НА ОПШТИНА ГАЗИ БАБА,
Виктор Трпевски, с.р.

Врз основа на член 50 став (1) точка 3 од Законот за локалната самоуправа ("Службен весник на РМ" бр.5/02 и "Службен весник на РСМ" бр.202/24), а во врска со член 85 став (1) од Статутот на Општина Гази Баба ("Службен гласник на Општина Гази Баба" бр.2/06, 14/12, 10/13, 14/13, 12/14, 4/22 и 9/23), Градоначалникот на Општина Гази Баба донесе

Р Е Ш Е Н И Е

ЗА ОБЈАВУВАЊЕ НА ПРОГРАМАТА ЗА РАБОТА ВО ОБЛАСТА НА РАСПОЛАГАЊЕТО СО ГРАДЕЖНО ЗЕМЈИШТЕ ВО СОПСТВЕНОСТ НА РЕПУБЛИКА МАКЕДОНИЈА, НА ПОДРАЧЈЕТО НА ОПШТИНА ГАЗИ БАБА ЗА 2026 ГОДИНА

1. Се објавува Програмата за работа во областа на располагањето со градежно земјиште во сопственост на Република Македонија, на подрачјето на Општина Гази Баба за 2026 година, што Советот на Општина Гази Баба ја донесе на седницата одржана на 24 декември 2025 година.

2. Ова решение влегува во сила со денот на донесувањето, а ќе се објави во "Службен гласник на Општина Гази Баба".

Број 08-10312/15
од 25 декември 2025 година
Скопје

ГРАДОНАЧАЛНИК
НА ОПШТИНА ГАЗИ БАБА,
Бобан Стефковски, с.р.

Врз основа на член 99 од Законот за градежното земјиште ("Службен весник на РМ" бр.15/15, 98/15, 193/15, 226/15, 31/16, 142/16, 190/16 и "Службен весник на РСМ" бр.275/19, 101/21, 153/23, 61/24, 224/24, 233/24 и 87/25), член 36 став (1) точка 15 и член 62 став (1) од Законот за локалната самоуправа ("Службен весник на РМ" бр.5/02 и "Службен весник на РСМ" бр.202/24) и член 151 став (2) од Деловникот на Советот на Општина Гази Баба ("Службен гласник на Општина Гази Баба" бр.4/06 и 12/13), Советот на Општина Гази Баба на седмата седница одржана на 24 декември 2025 година, донесе

П Р О Г Р А М А

ЗА РАБОТА ВО ОБЛАСТА НА РАСПОЛАГАЊЕТО СО ГРАДЕЖНО ЗЕМЈИШТЕ ВО СОПСТВЕНОСТ НА РЕПУБЛИКА МАКЕДОНИЈА, НА ПОДРАЧЈЕТО НА ОПШТИНА ГАЗИ БАБА ЗА 2026 ГОДИНА

Вовед

- Општ дел
- Просторен опфат и предмет на Програмата
- Основи за изработка на Програмата
  - Законски основ
  - Основни плански документи
- Лица вклучени во изработка на Програмата

Глави на Програмата

1. **Цели на Програмата**
- Општи цели на Програмата
- Конкретни цели на Програмата по урбани блокови, локалитети и населени места

2. **Обем и преглед на градежно земјиште што е предмет на Програмата (групирани по урбанистички план)**
- Листа на градежни парцели што ќе бидат предмет на менаџирање во тие урбани блокови, локалитети и населени места,
- Графички прилог со одбележани градежни парцели што ќе бидат предмет на менаџирање во тие урбани блокови, локалитети и населени места,
- Детален преглед на градежни парцели (групирани по предвидена активност)
  а. Градежни парцели што ќе бидат предмет на отуѓување по пат на јавно надавање
  б. Градежни парцели што ќе бидат предмет на издавање под долготраен закуп по пат на јавно наддавање

3. **Маркетинг стратегија за промоција на градежното земјиште што е предмет на оваа Програма**
- Дефинирање на целна група за оделни групи на градежни парцели
- Дефинирање на најефикасните маркетинг пристапи, алатки и канали
- Дефинирање на опфатот и трошоците поврзани со имплементација на маркетинг стратегијата
- Дефинирање на временската рамка за имплементација на маркетинг стратегијата
- Лица задолжени за имплементација на маркетинг стратегијата

4. **Динамика на реализација на Програмата**
- Број на турнуси за објавување на оглас, временски период за објавување на огласите и распределба на градежните парцели по турнуси
- Пропишување на условите за наддавање
- Лица надлежни за реализација на Програмата

5. **Проценка на финансиските приливи по основ на реализација на Програмата (приходна страна на Програмата)**

6. **Проценка на финансиските средства потребни за реализација на Програмата (расходна страна на Програмата)**
7. **Преодни и завршни одредби**

Содржини и теми во Програмата

ВОВЕД

Општ дел

Со донесување на Законот за градежното земјиште ("Службен весник на РМ" бр.15/15, 98/15, 193/15, 226/15, 31/16, 142/16, 190/16, "Службен весник на РСМ" бр.275/19 и бр. 233/24), градежното земјиште може да биде во сопственост на Република Македонија, општините, општините во градот Скопје и градот Скопје, домашни и странски правни и физички лица.

Сопственоста на градежното земјиште создава права и обврски. Сопственоста на градежното земјиште вклучува и право на градење на земјиштето. Одлука за стекнување на сопственост на градежното земјиште за општините, општините во градот Скопје и градот Скопје донесува Советот.

Сопственоста на општините им ги овозможува следните права: на градење, користење, пренесување на правото на градење на други лица и отуѓување на градежното земјиште.

Со градежното земјиште сопственост на Република Македонија управува Владата на Република Македонија.

Градежното земјиште наменето за општа употреба можат да го користат сите правни и физички лица, општините, општините во градот Скопје и градот Скопје. Правото на користење Владата на Република Македонија може да го пренесе на општините.

Сопственоста на градежното земјиште ја опфаќа неговата површина и се она што е со него трајно поврзано, а се наоѓа над или под површината.

Градежното земјиште е добро од општ интерес за Република Македонија, а уредувањето на градежното земјиште е од јавен интерес.

Градежното земјиште може да биде изградено и неизградено, уредено и неуредено. Изградено градежно земјиште е земјиште на кое е изграден објект од траен карактер и земјиштето што служи за редовна употреба на објектот во граници на градежната парцела.

Уредено градежно земјиште е земјиште опремено со комунална инфраструктура, додека неуредено е земјиште на кое нема изграедно комунална инфраструктура.

Градежно земјиште е земјиште кое е планирано со урбанистички план или урбанистичка планска документација.

Градежна парцела е дел од градежното земјиште, чии граници се утврдени со урбанистички план или урбанистичка планска документација и може да се состои од една, од дел или од повеќе катастарски парцели.

Објект од траен карактер е објект изграден со документација (одобрение) и заведен во јавните книги за недвижности.

Објект од времен карактер е објект поставен со одобрение за поставување до реализација на урбанистички план или урбанистичка документација. Времените објекти не се дел од градежното земјиште и врз основа на нив не може да се стекне сопственост на градежното земјиште.

Инфраструктурен објект е подземна или надземна градба за инсталации од комуналната инфраструктура.

Прометот со градежното земјиште е слободен.

Градежното земјиште сопственост на Република Македонија може да се отуѓи, даде на користење (концесија или јавно приватно партнерство), даде под долготраен и краткотраен закуп, разменува или да се востановат други стварни права.

А) Просторен опфат и предмет на Програмата

Предмет на Програмата е менаџирање со градежното земјиште во сопственост на Република Македонија што се наоѓа на територијата на Општина Гази Баба, дефинирана според територијалната организација на Република Македонија, за време на 2026 година, а врз основа на донесените урбанистички планови од страна на Совет на општина Гази Баба, врз основа на кои може да се издаде одобрение за градење.

Во текот на годишната Програмата се предвидува предмет на менаџирање со градежното земјиште во сопственост на Република Македонија да бидат градежните парцели што се наоѓаат на териториите на следните урбани блокови, локалитети, населени места: Маџари, Хиподром, Железара, Автокоманда, Крсте Мисирков и Источна индустриска зона и тоа согласно следните урбанистички планови и урбанистички плански документации :

1	УПВНМ Заобиколница од клучка Хиподром до клучка Синѓелиќ (Одлука бр. 09-2755/11 од 20.07.2017 год.)
2	ДУП „Маџари-Хиподром“ (Одлука на Совет бр. 07-293/3 од 29.01.2008 год.)
3	ДУП „СРЦ Железара“ (Одлука на Совет бр. 07-1433/13 од 30.03.2011 год.)
4	ДУП за градска четврт СИ 07 (Одлука на Совет бр. 09-4746/8 од 21.12.2015 год.)
5	ДУП за дел од МЗ. „Маџари 2“,УБ 5 (Одлука бр. 07-3980/14 од 26.10.2011 год.)
6	ДУП за СИ 10 (локалитет Хиподром) (Одлука на Совет бр. 07-4426/5 од 17.11.2014 год.)
7	ДУП за градска четврт СИ 04 блок 3 (Одлука на Совет бр. 09-660/13 од 22.02.2016 год.)
9	УРБАНИСТИЧКИ ПЛАН ВОН НАСЕЛЕНО МЕСТО-СПОРТСКО РЕКРЕАТИВЕН ЦЕНТАР ГАЗИ БАБА
10	ДУП “Градска Четврт С26 Блок 01” Општина Гази Баба-Скопје, Плански Период (2018-2023) (Одлука на Совет бр.09-106/3 од 08.01.2025 год.)
11	ДУП “Градска Четврт С01 Блок 03” Општина Гази Баба-Скопје, Плански Период (Одлука на Совет бр.09-4853/7 од 13.05.2025 год.)
12	Измена и дополна на блок 17 од УПВНМ за изградба на индустриска зона на локалитет Заобиколница од клучка„Хиподром“ до клучка „Сингелиќ“,Општина Гази Баба, Скопје

Б) Основи за изработка на Програмата

- **Законски основ**

Законски основ на програмата за управување со градежното земјиште се: Закон за локалната самоуправа („Службен весник на РМ“ 5/02), Закон за градежно земјиште („Службен весник на РМ“ бр.15/15, 98/15, 193/15, 226/15, 31/16, 142/16, 190/16 и 275/2019) и член 151 став 2 од Деловникот на Советот на општина Гази Баба („Службен гласник на општина Гази Баба“ бр.4/06 и 12/13).

- **Основни плански документи**

Други документи потребни за изработка на Програмата се следните стратешки, развојни и плански документи донесени на локално ниво:

1. **Стратегија за локален економски развој на Општина Гази Баба.** Визија за општина Гази Баба: ОГБ е дел од главниот град со граѓани кои се стремат кон конкурентна економија и одржлив економски раст и кои имаат висок квалитет на живеење и здрава животна средина. Главни стратешки цели и приоритети се: Да се подобрат и унапредат условите за живеење во ОГБ; да се прошири и диверзифицира економската база во ОГБ преку зголемување на нивото на инвестиции; да се создаде интегрирана локална заедница. За да се постигнат зацртаните стратешки цели активностите ќе бидат концентрирани на создавање на современа и комплетна инфраструктура и ефикасни јавни услуги за потребите на граѓаните и стопанството; создавање на поволни услови за одржлив економски развој и создавање на поволна инвестициона клима и отварање на нови работни места; зајакнување и промовирање на релациите на партнерства помеѓу јавниот и приватниот сектор; искористување на локалните ресурси и создавање услови за рекреативен и транзитен туризам; развивање на образовниот процес, културата, здравството, спортот и заштита на животната средина во насока на подобрување на квалитетот на

живеење во Општината идентификувани приоритетни области за развој : инфраструктура ; јавни услуги; образование; економски развој и рурален развој.

2. **Подстратегија за рурален развој на ОГБ.** Во пресрет на отварањето на европската компонента за предпристапна помош за рурален развој ја подготвивме подстратегијата за рурален развој која обезбеди и понуди релевантни информации за сите субјекти во општината што ќе изразат интерес да аплицираат со сопствени проекти за финансиски средства од компонентата за рурален развој. Таа беше конципирана во согласност со визијата и стратешките цели за локален економски развој на општината, притоа третирајќи ги политиките, мерките, активностите, состојбите и условите кои треба да придонесат за подинамичен и одржлив рурален развој.

3. **Локален еколошки акционен план за Општина Гази Баба.** Дефинирање, проценка и презентирање на проблемите од областа на животната средина базирани на ризикот за здравјето, екосистемите и генерално квалитетот на животот, развивање стратегии и активности за намалување на ризиците за животната средина, зголемување на јавната свест и одговорност, зголемување на подршката од јавноста за инвестиции во областа на заштита на животната средина, воспоставување структура за соработка меѓу општествените чинители на локално ниво, создадени услови и локални капацитети за идни инвестиции за решавање на проблемите од областа на животната средина, изработката на ЛЕАП е од корист за локалната самоуправа, локалните бизниси, локалните невладини организации, идентификување и дефинирање на приоритетите и акциите : изградба на канализационен систем за прифаќање и третман на фекалните и атмосферските води, прочистување на одводните канали, уредување на депонија за отпад, загадување на воздухот од индустриски и други загадувачи, мониторинг систем за следење на квалитетот на воздухот, уредување на рекреативно – излетнички центар, селектирање и рециклирање на отпадот, регулирање на диви депонии, заштита на земјоделското земјиште од узурпација, заштита на земјиштето од прекумерна употреба на вештачки ѓубрива и хемиски заштитни средства, план за заштита и обновување на природата, формирање на НВО и здруженија на граѓани за подигање на еколошката свест.

4. **Програма за урбано планирање „Ф“ на општина Гази Баба за 2026 година.** Основна цел и задача на урбанистичките планови на подрачјето на општина Гази Баба :
   - оптимална организација и користење на просторот преку негова функционална интеграција, кохезија и рамномерност во развојот,
   - одржливо користење на природните ресурси,
   - заштита на животната средина,
   - хуманизација на условите на живеењето,
   - максимално вклучување во развојните процеси на непосредното и пошироко окружување,
   - промоција на долгорочен и одржлив социо-економски развој,
   - спречување на штетно влијание врз животната средина,
   - различната примена на расположивиот простор и економскиот баланс на регионите,
   - одржувањето и внимателното постапување со природните ресурси,
   - создавање на порационална организација на различните видови на користење на земјиштето, како и нивна меѓусебна поврзаност, со што би требало да се избалансираат потребите од социо-економски развој, квантитативно квалитативна трансформација на содржините во просторот,
   - достигнување на повисок степен на просторна организација,
   - хуманизација на просторот, подобрување на условите за живеење и унапредување на животната средина
   - Функционална, економска и социјална интеграција на Регионот, поврзување со соседните простори поодделно и Републиката во целост;
   - заштита и користење на продуктивното земјоделско земјиште за примарно производство.

<u>В) Лица вклучени во изработка на Програмата</u>

Секторот за урбанизам и градежно земјиште

- **Александар Јанакиески-** раководител на сектор за урбанизам и градежно земјиште,
- **Васе Јаков-** раководител на одделение за документирање на градежно земјиште,
- **Комисија за спроведување постапки за јавно наддавање**

ГЛАВИ НА ПРОГРАМАТА

1. <u>Цели на Програмата</u>

- **Општи цели на Програмата**
  - Обезбедување на услови за социо-економски развој на општината, преку креирање на просторни услови за развој.
- **Конкретни цели на Програмата по урбани блокови,локалитети и населени места,**
  - Понуда на просторни услови за развој на станбено - резидентни, образовни, деловни, индустриски, рекреативно – спортски градби, како и градби за развој на културата и уметноста.
  - Развој на локалните места и локалитети преку подобрување на квалитетот на живот на населението.
  - Потикнување и привлекување на домашни и странски инвестиции.
  - Динамизирање на економската активност преку искористување на локалните ресурси.
  - Создавање на претпоставки и предуслови за отварање на нови работни места.

2.Обем и преглед на градежно земјиште што е предмет на Програмата (групирани по населено место и урбанистички план)

- **Графички прилог со одбележани градежни парцели што ќе бидат предмет на менаџирање во тоа населено место/локалитет, идентификувани со број на градежните парцели**

Ред. број	Градежни парцели	Намена	Урбан блок, локалитет, населено место	Назив на план	Број на гр. парцели
1	1.6 до 16.2	Б2- големи трговски единици Г2, Г3, Г4- лесна и незагадувачка индустрија, сервиси, стоваришта	Заобиколница	УПВНМ Заобиколница од клучка Хиподром до клучка Сингелиќ (Одлука бр. 09-2755/11 од 20.07.2017 год.)	36
2	1.10	А4 – времено сместување	КО Гази Баба	ДУП „СРЦ Железара“ (Одлука на Совет бр. 07-1433/13 од 30.03.2011 год.)	1
3	1.1	Е2 – катна гаража	КО Гази Баба	ДУП „СРЦ Железара“ (Одлука на Совет бр, 07-1433/13 од 30.03.2011 год.)	1
4	2.2	Б2- големи трговски единици	КО Маџари	ДУП за градска четврт СИ 07 (Одлука на Совет бр, 09-4746/8 од 21.12.2015 год)	1
5	1.1	Б 6- градби за собири	КО Маџари	ДУП за СИ 10 (локалитет Хиподром) (Одлука на Совет бр. 07-4426/5 од 17.11.2014 год.)	1
6	2.21	В3- дом на култура	КО Сингелиќ 1	ДУП за дел од МЗ. „Маџари 2“,УБ 5 (Одлука бр. 07-3980/14 од 26.10.2011 год.)	1
7	2.7	А3- групно домување	КО Маџари	ДУП за градска четврт СИ 07 (Одлука на Совет бр. 09-4746/8 од 21.12.2015 год.)	1
8	2.5 и 2.6	А2 – домување во станбени згради	КО Маџари	ДУП за градска четврт СИ 07 (Одлука на Совет бр, 09-4746/8 од 21.12.2015 год.)	2
9	11.1 и 11.3	А2 – домување во станбени згради	КО Маџари	ДУП „Маџари-Хиподром“ (Одлука на Совет бр. 07-293/3 од 29.01.2008 год.)	2
10	9.1	Б2-големи трговски единици	КО Маџари	ДУП „Маџари-Хиподром“ (Одлука на Совет бр. 07-293/3 од 29.01.2008 год.)	1
11	9.11	Б1-мали комерцијални и деловни единици	КО Маџари	ДУП „Маџари-Хиподром“ (Одлука на Совет бр. 07-293/3 од 29.01.2008 год.)	1
12	Од 3.2 до 3.16 (8 локации)	А1 – домување во семејни куќи	КО Маџари	ДУП „Маџари-Хиподром“ (Одлука на Совет бр. 07-293/3 од 29.01.2008 год.)	8
13	Од 4.08 до 4.52 (27 локации)	А1 – домување во семејни куќи	КО Маџари	ДУП „Маџари-Хиподром“ (Одлука на Совет бр. 07-293/3 од 29.01.2008 год.)	27
14	Од 5.2 до 5.41 (25 локации)	А1 – домување во семејни куќи	КО Маџари	ДУП "Маџари-Хиподром " (Одлука на Совет бр.07-293/3 од 29.01.2008 год.)	25
15	Од 6.1 до 6.37 (32 локации)	А1 – домување во семејни куќи	КО Маџари	ДУП "Маџари-Хиподром " (Одлука на Совет бр.07-293/3 од 29.01.2008 год.)	32
16	Од 10.1 до 10.28 (21 локации)	А1 – домување во семејни куќи	КО Маџари	ДУП „Маџари-Хиподром“ (Одлука на Совет бр. 07-293/3 од 29.01.2008 год.)	21
17	Од 11.10 до 11.73 (55 локации)	А1 – домување во семејни куќи	КО Маџари	ДУП „Маџари-Хиподром“ (Одлука на Совет бр. 07-293/3 од 29.01.2008 год.)	55
19	54 и 58	В2- здравсто и социјална заштита Б2- големи трговски единици	КО Маџари	ДУП за градска четврт СИ 04 Блок 3 (Одлука на Совет бр. 09-660/13 од 22.02.2016 год.)	2
20	1.1 2.2 2.3 Од 3.1 до 3.9	Б5- хотелски комплекс А4-времено сместување Д3-спорт и рекреација (на отворено) Е2 –комунална супраструктура	КО Стајковци КО Црешево	УРБАНИСТИЧКИ ПЛАН ВОН НАСЕЛЕНО МЕСТО-СПОРТСКО РЕКРЕАТИВЕН ЦЕНТАР ГАЗИ БАБА	12
21	1.1 1.2	Е2 –комунална супраструктура(станица за технички преглед) Г3-Сревиси	КО Маџари	ДУП “Градска Четврт С26 Блок 01” Општина Гази Баба-Скопје, Плански Период (2018-2023) (Одлука на Совет бр.09-106/3 од 08.01.2025 год.)	2
22	03.16 03.18	Б4-Деловни и комерцијални дејности во големи канцелариски згради	КО Маџари	ДУП “Градска Четврт С01 Блок 03” Општина Гази Баба-Скопје, (Одлука на Совет бр.09-4853/7 од 13.05.2025 год.)	2

23	17.11 17.10 17.9 17.6 17.3	Г2-Лесна препраработувачка и незагадувачка индустрија Г3-Индустрија за склопување на финални производи.сервисни услуги и производство на енергија од обновливи извори Г4-Стоваришта, складови и отпади	КО Инџиково вонград	Измена и дополна на блок 17 од УПВНМ за изградба на индустриска зона на локалитет Заобиколница од клучка„Хиподром“ до клучка „Сингелиќ“,Општина Гази Баба, Скопје	5

Детален преглед на градежни парцели (по населено место и по урбанистички план) што ќе бидат предмет на отуѓување по пат на јавно наддавање

- **ДУП за спортско рекреативен центар „Железара“**

Бр. на ГП	Површина на ГП	Површна под градба	Процент на изграденост	Изградена површина	Коефициент на искористеност	Намена на замјиште		Максимална висина на градба/ бр. на катови	Паркирање во парцела	Почетна единечна цена / м2	Вкупна почетна цена
						основна	компатибилна				
1.10	3710	1312	35	5280	1,4	А4	/	14	28	61	226.310,00
1.1	6250	2940	47	11760	1,9	Е2 – катна гаража	/	12,00	470	2.600	16.250.00

- **ДУП за градска четврт СИ 07**

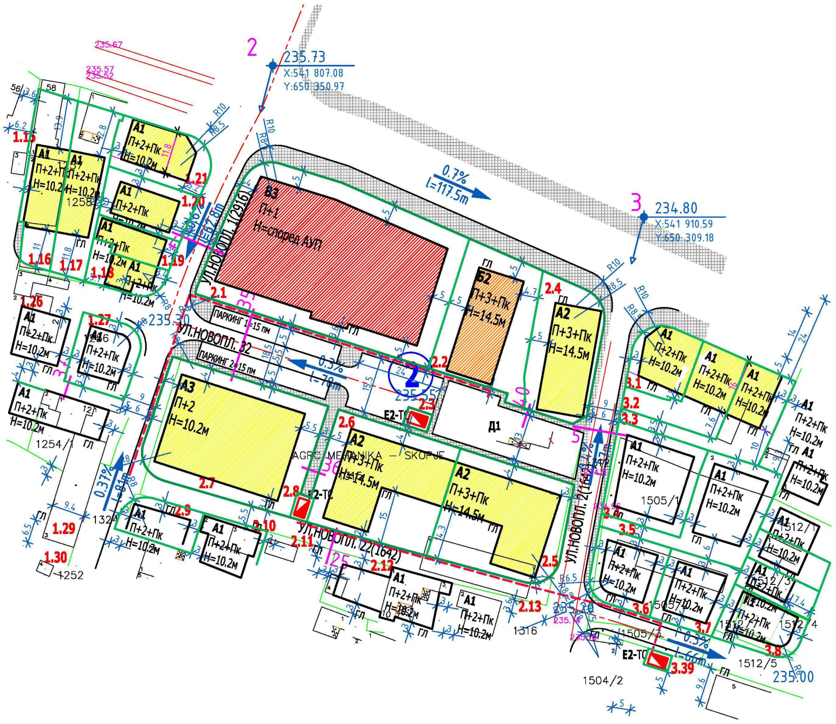

Бр. на ГП	Површина на ГП	Површна под градба	Процент на изграденост	Изградена површина	Коефициент на искористеност	Намена на замјиште		Максимална висина на градба/ бр. на катови	Паркирање во парцела	Почетна единечна цена / м2	Вкупна почетна цена
						основна	компатибилна				
2.2	912	390	42,76%	1950	2,14	Б2- големи трговски единици	А2, А3, Б5, Б3, В3, В4, максимален вкупен збир 40%	14,5 /П+3+Пк	Паркирање во градежна парцела	2.260	2.061.120
2.5	1.052	540	51,33%	2430	2,31	А2-домување во станбени згради	Б1, Б2, Б4, Б5, В1, В4, Д3 максимален вкупен збир 40%	14,5 /П+3+Пк	Паркирање во градежна парцела	2.340	2.461.680
2.6	1.130	565	50%	2.543	2,25	А2-домување во станбени згради	Б1, Б2, Б4, Б5, В1, В4, Д3 максимален вкупен збир 40%	14,5 /П+3+Пк	Паркирање во градежна парцела	2.340	2.644.200
2.7	1.498	912	60,88%	2.736	1.83	А3- групно домуцање	Б1, Б2, В1,В2,В3,Д3 максимален вкупен збир 20%	10.20/ П+2	Паркирање во градежна парцела	61	91.378

- **ДУП за дел од МЗ. „Маџари 2“,УБ 5 (В3 - дом на култура)**

Бр. на ГП	Намена	Основна намена	Компатибилни класи на намена	Максимален % на компатибилните намени во однос на основната намена	Површина на парцела	Површина за градење	Вкупна површина по катови	Максимална висина на хоризонтален венец на кров	Катност	Процент на изграденост	Коефициент на искористеност	Почетна цена по м^2	Вкупна почетна цена по м^2
				%	м^2	м^2	м^2	м	/	%	/	ден.	ден.
2.21	В3	Дом на култура	Б1, Б2, Б4, В4, Д3	40	2 975	1 690	8 450	16.00	П+3+ПК	56.81	2.84	1.500	4.462.500

- **ДУП „Маџари - Хиподром“ (А2 – домување во станбени згради)**

Бр. на ГП	Површина на ГП	Површна под градба	Процент на изграденост	Изградена површина	Коефициент на искористеност	Намена на замјиште		Максимална висина на градба/ бр. на катови	Почетна единечна цена	Вкупна почетна цена
						Основна	компатибилна			
11.1	3373	483	143	3864	1,15	А2 -домување во станбени згради	Б1-мали ком .деловни единици /	25,20/ П+7	2340	**7.892.820,00**
11.3	3720	766	21	6128	1,65	А2 -домување во станбени згради	/	25,20/ П+7	2400	**8.928.000,00**

- **ДУП „Маџари - Хиподром“ (Б2-големи трговски единици)**

Бр. на ГП	Површина на ГП	Површна под градба	Процент на изграденост	Изградена површина	Коефициент на искористеност	Намена на замјиште		Максимална висина на градба/ бр. на катови	Почетна единечна цена	Вкупна почетна цена
						Основна	компатибил на			
9.1	2328	960	/	1920	/	Б2-големи трговски единици	/	10.20/П+1	2200	**5.121.600,00**

- **ДУП „Маџари - Хиподром“ (Б1-мали комерцијални и деловни единици)**

Бр. на ГП	Површина на ГП	Површна под градба	Процент на изграденост	Изградена површина	Коефициент на искористеност	Намена на замјиште		Максимална висина на градба/ бр. на катови	Почетна единечна цена	Вкупна почетна цена
						Основна	компатибил на			
9.11	2290	960	/	1920	/	Б1-мали комерцијални и деловни единици	/	10.20/П+1	2200	**5.038.600,00**

- **ДУП „Маџари - Хиподром“ (А1 - семејни куќи)**

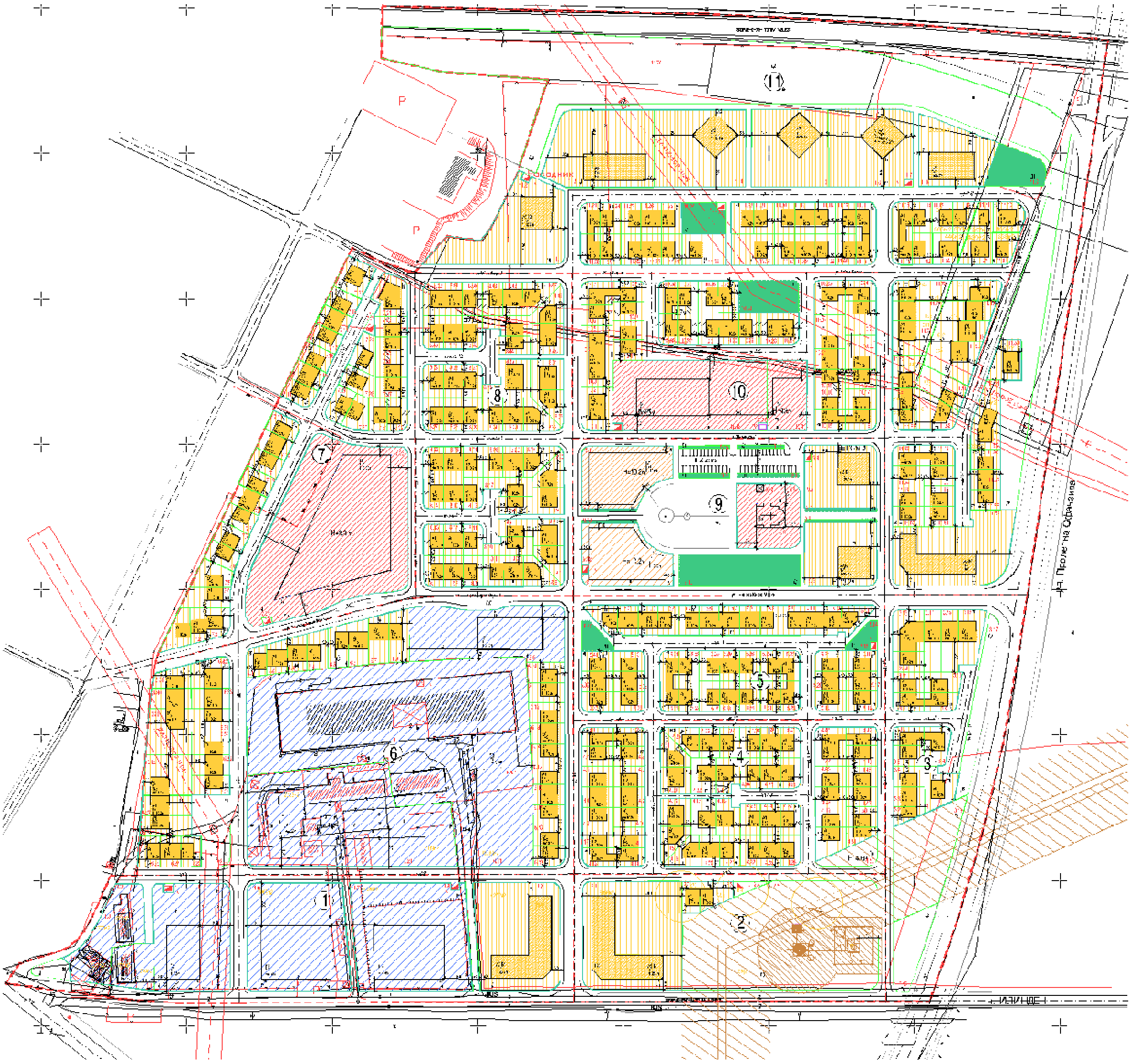

Урбан модул 3 - домување во семејни куќи

Бр. на ГП	Површина на ГП	Површина под градба	Процент на изграденост	Изградена површина	Коефициент на искористеност	Намена на замјиште		Максимална висина на градба/ бр. на катови	Почетна единечна цена	Вкупна почетна цена
						Основна	компатибилна			
3.1	565	114	20,18	342	0,60	А1 -домување во семејни куќи	/	10,20 / П+2	61	**34.465**
3.9	296	131	44,26	393	1,33	А1 -домување во семејни куќи	/	10,20 / П+2	61	**18.050**
3.10	357	104	29,13	312	0,87	А1 -домување во семејни куќи	/	10,20 / П+2	61	**21.777**
3.11	301	104	34,55	312	1,04	А1 -домување во семејни куќи	/	10,20 / П+2	61	**18.361**
3.12	301	104	34,55	312	1,04	А1 -домување во семејни куќи	/	10,20 / П+2	61	**18.36**
3.13	616	291	47,24	873	1,42	А1 -домување во семејни куќи	/	10,20 / П+2	61	**37.576**
3.14	515	168	32,62	504	0,98	А1 -домување во семејни куќи	/	10,20 / П+2	61	**31.415**
3.15	515	168	32,62	504	0,98	А1 -домување во семејни куќи	/	10,20 / П+2	61	**31.415**

Урбан модул 4 - домување во семејни куќи

Бр. на ГП	Површина на ГП	Површна под градба	Процент на изграденост	Изградена површина	Коефициент на искористеност	Намена на замјиште		Максимална висина на градба/ бр. на катови	Почетна единечна цена	Вкупна почетна цена
						основна	компатибилна			
4.8	301	161	53,00	483	1.60	А1 -домување во семејни куќи	/	10,20 / П+2	61	**18.361**
4.9	301	104	35,00	312	1.04	А1 -домување во семејни куќи	/	10,20 / П+2	61	**18.361**
4.14	271	129	47,00	387	1.42	А1 -домување во семејни куќи	/	10,20 / П+2	61	**16.531**
4.17	429	138	32,17	414	0.96	А1 -домување во семејни куќи	/	10,20 / П+2	61	**26.169**
4.18	390	138	35,38	414	1.06	А1 -домување во семејни куќи	/	10,20 / П+2	61	**23.790**
4.19	353	124	35,00	312	1.05	А1 -домување во семејни куќи	/	10,20 / П+2	61	**21.533**
4.32	421	132	31,65	396	0,94	А1 -домување во семејни куќи	/	10,20 / П+2	61	**25.681**
4.33	394	154	39,08	462	1,17	А1 -домување во семејни куќи	/	10,20 / П+2	61	**24.034**
4.34	345	118	34,20	354	1,03	А1 -домување во семејни куќи	/	10,20 / П+2	61	**21.045**
4.35	345	118	34,20	354	1,03	А1 -домување во семејни куќи	/	10,20 / П+2	61	**21.045**
4.36	294	154	52,28	462	1,57	А1 -домување во семејни куќи	/	10,20 / П+2	61	**17.934**
4.37	297	99	33,33	297	1,00	А1 -домување во семејни куќи	/	10,20 / П+2	61	**18.117**
4.38	294	99	33,67	297	1,01	А1 -домување во семејни куќи	/	10,20 / П+2	61	**17.934**
4.39	294	154	52,38	462	1,57	А1 -домување во семејни куќи	/	10,20 / П+2	61	**17.934**
4.40	270	99	36,67	297	1,10	А1 -домување во семејни куќи	/	10,20 / П+2	61	**16.470**
4.41	276	109	39,49	327	1,18	А1 -домување во семејни куќи	/	10,20 / П+2	61	**16.836**
4.42	276	109	39,49	327	1,18	А1 -домување во семејни куќи	/	10,20 / П+2	61	**16.836**
4.43	301	104	34,55	312	1,04	А1 -домување во семејни куќи	/	10,20 / П+2	61	**18.361**
4.44	301	104	34,55	312	1,04	А1 -домување во семејни куќи	/	10,20 / П+2	61	**18.361**
4.45	301	104	34,55	312	1,04	А1 -домување во семејни куќи	/	10,20 / П+2	61	**18.361**
4.46	301	104	34,55	312	1,04	А1 -домување во семејни куќи	/	10,20 / П+2	61	**18.361**
4.47	301	104	34,55	312	1,04	А1 -домување во семејни куќи	/	10,20 / П+2	61	**18.361**
4.48	301	104	34,55	312	1,04	А1 -домување во семејни куќи	/	10,20 / П+2	61	**18.361**
4.49	301	104	34,55	312	1,04	А1 -домување во семејни куќи	/	10,20 / П+2	61	**18.361**
4.50	301	104	34,55	312	1,04	А1 -домување во семејни куќи	/	10,20 / П+2	61	**18.361**
4.51	210	80	38,10	240	1,14	А1 -домување во семејни куќи	/	10,20 / П+2	61	**12.810**
4.52	410	104	25,36	312	0,76	А1 -домување во семејни куќи	/	10,20 / П+2	61	**25.010**

Урбан модул 5 - домување во семејни куќи

Бр. на ГП	Површина на ГП	Површна под градба	Процент на изграденост	Изградена површина	Коефициент на искористеност	Намена на замјиште		Максимална висина на градба/ бр. на катови	Почетна единечна цена	Вкупна почетна цена
						основна	компатибилна			
5.2	290	154	53	462	1,59	А1 -домување во семејни куќи	/	10,20 / П+2	61	**17.690**
5.8	294	154	53	462	1.59	А1 -домување во семејни куќи	/	10,20 / П+2	61	**17.934**
5.9	294	99	34	297	1,01	А1 -домување во семејни куќи	/	10,20 / П+2	61	**17.934**
5.10	294	99	34	297	1,01	А1 -домување во семејни куќи	/	10,20 / П+2	61	**17.934**
5.18	298	104	35	312	1.04	А1 -домување во семејни куќи	/	10,20 / П+2	61	**17.934**
5.19	298	104	35	312	1,04	А1 -домување во семејни куќи	/	10,20 / П+2	61	**18.178**
5.20	301	161	53	483	1,60	А1 –домување во семејни куќи	/	10,20 / П+2	61	**18.361**
5.21	298	104	35	312	1,07	А1 -домување во семејни куќи	/	10,20 / П+2	61	**18.178**
5.23	270	124	46	372	1,38	А1 -домување во семејни куќи	/	10,20 / П+2	61	**16.470**
5.24	294	99	34	297	1,01	А1 -домување во семејни куќи	/	10,20 / П+2	61	**17.934**
5.25	294	99	34	297	1,01	А1 -домување во семејни куќи	/	10,20 / П+2	61	**17.934**
5.26	294	99	34	297	1,01	А1 -домување во семејни куќи	/	10,20 / П+2	61	**17.934**
5.28	294	154	52	462	1,57	А1 -домување во семејни куќи	/	10,20 / П+2	61	**17.934**
5.30	294	104	35	312	1,06	А1 -домување во семејни куќи	/	10,20 / П+2	61	**17.934**
5.31	294	104	35	312	1,06	А1 -домување во семејни куќи	/	10,20 / П+2	61	**17.934**
5.32	294	99	34	297	1,01	А1 -домување во семејни куќи	/	10,20 / П+2	61	**17.934**
5.33	294	99	34	297	1,01	А1 -домување во семејни куќи	/	10,20 / П+2	61	**17.934**
5.34	270	124	46	372	1,38	А1 -домување во семејни куќи	/	10,20 / П+2	61	**16.470**
5.35	270	124	46	372	1,38	А1 -домување во семејни куќи	/	10,20 / П+2	61	**16.470**

5.36	298	104	35	312	1,04	А1 -домување во семејни куќи	/	10,20 / П+2	61	**18.178**
5.37	298	104	35	312	1,04	А1 -домување во семејни куќи	/	10,20 / П+2	61	**18.178**
5.38	301	161	53	483	1,60	А1 -домување во семејни куќи	/	10,20 / П+2	61	**18.361**
5.39	301	161	53	483	1,60	А1 -домување во семејни куќи	/	10,20 / П+2	61	**18.361**
5.40	298	104	35	312	1,04	А1 -домување во семејни куќи	/	10,20 / П+2	61	**18.178**
5.41	301	104	35	312	1,03	А1 -домување во семејни куќи	/	10,20 / П+2	61	**18.361**

Урбан модул 6 - домување во семејни куќи

Бр. на ГП	Површина на ГП	Површна под градба	Процент на изграденост	Изградена површина	Коефициент на искористеност	Намена на замјиште		Максимална висина на градба/ бр. на катови	Почетна единечна цена	Вкупна почетна цена
						основна	компатибилна			
6.1	275	99	36	297	1,08	А1 -домување во семејни куќи	/	10,20 / П+2	61	**16.775**
6.2	307	160	52	480	1,56	А1 -домување во семејни куќи	/	10,20 / П+2	61	**18.727**
6.3	338	160	47	480	1,42	А1 -домување во семејни куќи	/	10,20 / П+2	61	**20.618**
6.4	369	104	28	312	0,84	А1 -домување во семејни куќи	/	10,20 / П+2	61	**22.509**
6.5	401	104	25	312	0,77	А1 -домување во семејни куќи	/	10,20 / П+2	61	**24.461**
6.7	465	161	35	483	1,03	А1 -домување во семејни куќи	/	10,20 / П+2	61	**28.365**
6.8	497	104	21	312	0,63	А1 –домување во семејни куќи	/	10,20 / П+2	61	**30.317**
6.10	365	104	28	312	0,85	А1 -домување во семејни куќи	/	10,20 / П+2	61	**22.265**
6.11	352	104	29	312	0,88	А1 -домување во семејни куќи	/	10,20 / П+2	61	**21.472**
6.12	339	104	31	312	0,92	А1 -домување во семејни куќи	/	10,20 / П+2	61	**20.679**
6.13	330	161	49	483	1,46	А1 -домување во семејни куќи	/	10,20 / П+2	61	**20.130**
6.14	321	104	32	312	0,97	А1 -домување во семејни куќи	/	10,20 / П+2	61	**19.581**
6.15	312	104	33	312	1,00	А1 -домување во семејни куќи	/	10,20 / П+2	61	**19.032**
6.16	308	161	52	483	1,56	А1 -домување во семејни куќи	/	10,20 / П+2	61	**18.788**
6.17	308	104	34	312	1,01	А1 -домување во семејни куќи	/	10,20 / П+2	61	**18.788**
6.18	308	104	34	312	1,,1	А1 -домување во семејни куќи	/	10,20 / П+2	61	**18.788**
6.19	301	104	35	312	1,03	А1 -домување во семејни куќи	/	10,20 / П+2	61	**18.361**
6.23	294	103	35	309	1,05	А1 -домување во семејни куќи	/	10,20 / П+2	61	**17.934**
6.24	294	161	55	483	1,64	А1 -домување во семејни куќи	/	10,20 / П+2	61	**17.934**
6.25	310	103	33	309	0,99	А1 -домување во семејни куќи	/	10,20 / П+2	61	**18.910**
6.26	371	113	30	339	0,91	А1 -домување во семејни куќи	/	10,20 / П+2	61	**22.631**
6.27	371	175	47	525	1,41	А1 -домување во семејни куќи	/	10,20 / П+2	61	**22.631**
6.29	390	171	43	513	1,31	А1 -домување во семејни куќи	/	10,20 / П+2	61	**23.790**
6.30	345	175	51	525	1,52	А1 -домување во семејни куќи	/	10,20 / П+2	61	**21.045**
6.31	519	113	22	339	0,65	А1 -домување во семејни куќи	/	10,20 / П+2	61	**31.659**
6.32	519	175	34	525	1,01	А1 -домување во семејни куќи	/	10,20 / П+2	61	**31.659**
6.33	371	175	47	525	1,41	А1 -домување во семејни куќи	/	10,20 / П+2	61	**22.631**
6.34	418	113	27	339	0,81	А1 -домување во семејни куќи	/	10,20 / П+2	61	**25.498**
6.35	419	113	27	339	0,81	А1 -домување во семејни куќи	/	10,20 / П+2	61	**25.559**
6.36	371	175	47	525	1,41	А1 -домување во семејни куќи	/	10,20 / П+2	61	**22.631**
6.37	371	113	30	339	0,91	А1 -домување во семејни куќи	/	10,20 / П+2	61	**22.631**

Урбан модул 10 - домување во семејни куќи

Бр. на ГП	Површина на ГП	Површна под градба	Процент на изграденост	Изградена површина	Коефициент на искористеност	Намена на замјиште		Максимална висина на градба/ бр. на катови	Почетна единечна цена	Вкупна почетна цена
						основна	компатибилна			
10.1	348	104	30	312	0,90	А1 -домување во семејни куќи	/	10,20 / П+2	61	**21.228**
10.2	301	104	35	312	1,04	А1 -домување во семејни куќи	/	10,20 / П+2	61	**18.361**
10.4	301	161	35	483	1,04	А1 -домување во семејни куќи	/	10,20 / П+2	61	**18.361**
10.6	301	104	35	312	1,04	А1 -домување во семејни куќи	/	10,20 / П+2	61	**18.361**
10.7	347	157	45	471	1,36	А1 -домување во семејни куќи	/	10,20 / П+2	61	**21.167**
10.8	298	127	43	381	1,28	А1 -домување во семејни куќи	/	10,20 / П+2	61	**18.178**
10.11	301	104	35	312	1,04	А1 -домување во семејни куќи	/	10,20 / П+2	61	**18.361**
10.15	301	129	43	387	1,29	А1 -домување во семејни куќи	/	10,20 / П+2	61	**18.361**
10.16	294	129	129	387	1,32	А1 -домување во семејни куќи	/	10,20 / П+2	61	**17.934**
10.17	301	104	35	312	1,04	А1 -домување во семејни куќи	/	10,20 / П+2	61	**18.361**
10.18	301	104	35	312	1,04	А1 -домување во семејни куќи	/	10,20 / П+2	61	**18.361**
10.19	301	104	35	312	1,04	А1 -домување во семејни куќи	/	10,20 / П+2	61	**18.361**
10.20	301	104	35	312	1,04	А1 -домување во семејни куќи	/	10,20 / П+2	61	**18.361**
10.21	301	160	53	480	1,59	А1 -домување во семејни куќи	/	10,20 / П+2	61	**18.361**
10.22	505	104	21	312	0,62	А1 -домување во семејни куќи	/	10,20 / П+2	61	**30.805**
10.23	505	104	21	312	0,62	А1 -домување во семејни куќи	/	10,20 / П+2	61	**30.805**
10.24	292	129	44	387	1,33	А1 -домување во семејни куќи	/	10,20 / П+2	61	**17.812**
10.25	503	129	26	387	0,77	А1 -домување во семејни куќи	/	10,20 / П+2	61	**30.683**
10.26	505	101	20	303	0,60	А1 -домување во семејни куќи	/	10,20 / П+2	61	**30.805**
10.27	283	111	39	333	1,18	А1 -домување во семејни куќи	/	10,20 / П+2	61	**17.263**
10.28	308	108	35	324	1,05	А1 -домување во семејни куќи	/	10,20 / П+2	61	**18.788**

Урбан модул 11 - домување во семејни куќи

Бр. на ГП	Површина на ГП	Површна под градба	Процент на изграденост	Изградена површина	Коефициент на искористеност	Намена на замјиште		Максимална висина на градба/ бр. на катови	Почетна единечна цена	Вкупна почетна цена
						основна	компатибилна			
11.10	435	142	33	426	0,98	А1 -домување во семејни куќи	/	10,20 / П+2	61	**26.535**
11.11	297	87	29	261	0,88	А1 -домување во семејни куќи	/	10,20 / П+2	61	**18.117**
11.12	305	103	34	309	1,01	А1 -домување во семејни куќи	/	10,20 / П+2	61	**18.605**
11.13	303	103	34	309	1,02	А1 -домување во семејни куќи	/	10,20 / П+2	61	**18.483**
11.14	303	103	34	309	1,02	А1 -домување во семејни куќи	/	10,20 / П+2	61	**18.483**
11.15	296	129	44	387	1,31	А1 -домување во семејни куќи	/	10,20 / П+2	61	**18.056**
11.16	296	129	44	387	1,31	А1 -домување во семејни куќи	/	10,20 / П+2	61	**18.056**
11.17	303	103	34	309	1,02	А1 -домување во семејни куќи	/	10,20 / П+2	61	**18.483**
11.18	303	103	34	309	1,02	А1 -домување во семејни куќи	/	10,20 / П+2	61	**18.483**
11.19	303	161	53	483	1,59	А1 -домување во семејни куќи	/	10,20 / П+2	61	**18.483**
11.20	303	103	34	309	1,02	А1 -домување во семејни куќи	/	10,20 / П+2	61	**18.483**
11.21	303	103	34	309	1,02	А1 -домување во семејни куќи	/	10,20 / П+2	61	**18.483**
11.22	340	103	30	309	0,91	А1 -домување во семејни куќи	/	10,20 / П+2	61	**20.740**
11.31	303	103	34	309	1,02	А1 -домување во семејни куќи	/	10,20 / П+2	61	**18.483**
11.32	303	103	34	309	1,02	А1 -домување во семејни куќи	/	10,20 / П+2	61	**18.483**
11.33	303	161	53	483	1,59	А1 -домување во семејни куќи	/	10,20 / П+2	61	**18.483**
11.34	303	103	34	309	1,02	А1 -домување во семејни куќи	/	10,20 / П+2	61	**18.483**
11.35	650	103	16	309	0,48	А1 -домување во семејни куќи	/	10,20 / П+2	61	**39.650**
11.36	642	103	16	309	0,48	А1 -домување во семејни куќи	/	10,20 / П+2	61	**39.162**
11.37	303	103	34	309	1,02	А1 -домување во семејни куќи	/	10,20 / П+2	61	**18.483**
11.38	303	161	53	483	1,59	А1 -домување во семејни куќи	/	10,20 / П+2	61	**18.483**

11.39	303	103	34	309	1,02	А1 -домување во семејни куќи	/	10,20 / П+2	61	**18.483**
11.40	303	103	34	309	1,02	А1 -домување во семејни куќи	/	10,20 / П+2	61	**18.483**
11.41	296	129	44	387	1,31	А1 -домување во семејни куќи	/	10,20 / П+2	61	**18.056**
11.42	297	129	43	387	1,30	А1 -домување во семејни куќи	/	10,20 / П+2	61	**18.117**
11.43	303	103	34	309	1,02	А1 -домување во семејни куќи	/	10,20 / П+2	61	**18.483**
11.44	446	142	32	426	0,96	А1 -домување во семејни куќи	/	10,20 / П+2	61	**27.206**
11.45	439	163	31	408	0,93	А1 -домување во семејни куќи	/	10,20 / П+2	61	**26.779**
11.46	338	103	30	309	0,91	А1 -домување во семејни куќи	/	10,20 / П+2	61	**20.618**
11.47	507	121	24	363	0,72	А1 -домување во семејни куќи	/	10,20 / П+2	61	**30.927**
11.48	516	166	32	498	0,97	А1 -домување во семејни куќи	/	10,20 / П+2	61	**31.476**
11.49	512	165	32	495	0,97	А1 -домување во семејни куќи	/	10,20 / П+2	61	**31.232**
11.50	855	165	19	495	0,58	А1 -домување во семејни куќи	/	10,20 / П+2	61	**52.155**
11.51	575	82	14	246	0,43	А1 -домување во семејни куќи	/	10,20 / П+2	61	**35.075**
11.52	601	132	22	396	0,66	А1 -домување во семејни куќи	/	10,20 / П+2	61	**36.661**
11.53	544	155	28	465	0,85	А1 -домување во семејни куќи	/	10,20 / П+2	61	**33.184**
11.54	514	125	24	375	0,73	А1 -домување во семејни куќи	/	10,20 / П+2	61	**31.354**
11.55	292	90	31	270	0,92	А1 -домување во семејни куќи	/	10,20 / П+2	61	**17.812**
11.56	293	99	34	297	1,01	А1 -домување во семејни куќи	/	10,20 / П+2	61	**17.873**
11.57	294	154	52	462	1,57	А1 -домување во семејни куќи	/	10,20 / П+2	61	**17.934**
11.58	294	99	34	297	1,01	А1 -домување во семејни куќи	/	10,20 / П+2	61	**17,934**
11.60	301	104	35	312	2,76	А1 -домување во семејни куќи	/	10,20 / П+2	61	**18.361**
11.61	301	104	35	312	2,76	А1 -домување во семејни куќи	/	10,20 / П+2	61	**18.361**
11.62	301	104	35	312	2,76	А1 -домување во семејни куќи	/	10,20 / П+2	61	**18.361**
11.63	301	104	35	312	2,76	А1 -домување во семејни куќи	/	10,20 / П+2	61	**18.361**
11.64	301	104	35	312	2,76	А1 -домување во семејни куќи	/	10,20 / П+2	61	**18.361**
11.65	301	104	35	312	2,76	А1 -домување во семејни куќи	/	10,20 / П+2	61	**18.361**
11.66	298	129	43	387	1,30	А1 -домување во семејни куќи	/	10,20 / П+2	61	**18.178**
11.67	294	129	44	387	1,32	А1 -домување во семејни куќи	/	10,20 / П+2	61	**17.934**
11.68	222	80	36	240	1,08	А1 -домување во семејни куќи	/	10,20 / П+2	61	**13.542**
11.69	246	133	54	399	1,62	А1 -домување во семејни куќи	/	10,20 / П+2	61	**15.006**
11.70	446	95	21	285	0,64	А1 -домување во семејни куќи	/	10,20 / П+2	61	**27.206**
11.71	640	153	24	459	0,72	А1 -домување во семејни куќи	/	10,20 / П+2	61	**39.040**
11.72	465	161	35	483	1,04	А1 -домување во семејни куќи	/	10,20 / П+2	61	**28.365**
11.73	531	103	19	309	0,58	А1 -домување во семејни куќи	/	10,20 / П+2	61	**32.391**

ДУП за СИ 10 - локалитет Хиподром - (Б 6 - градби за собири)

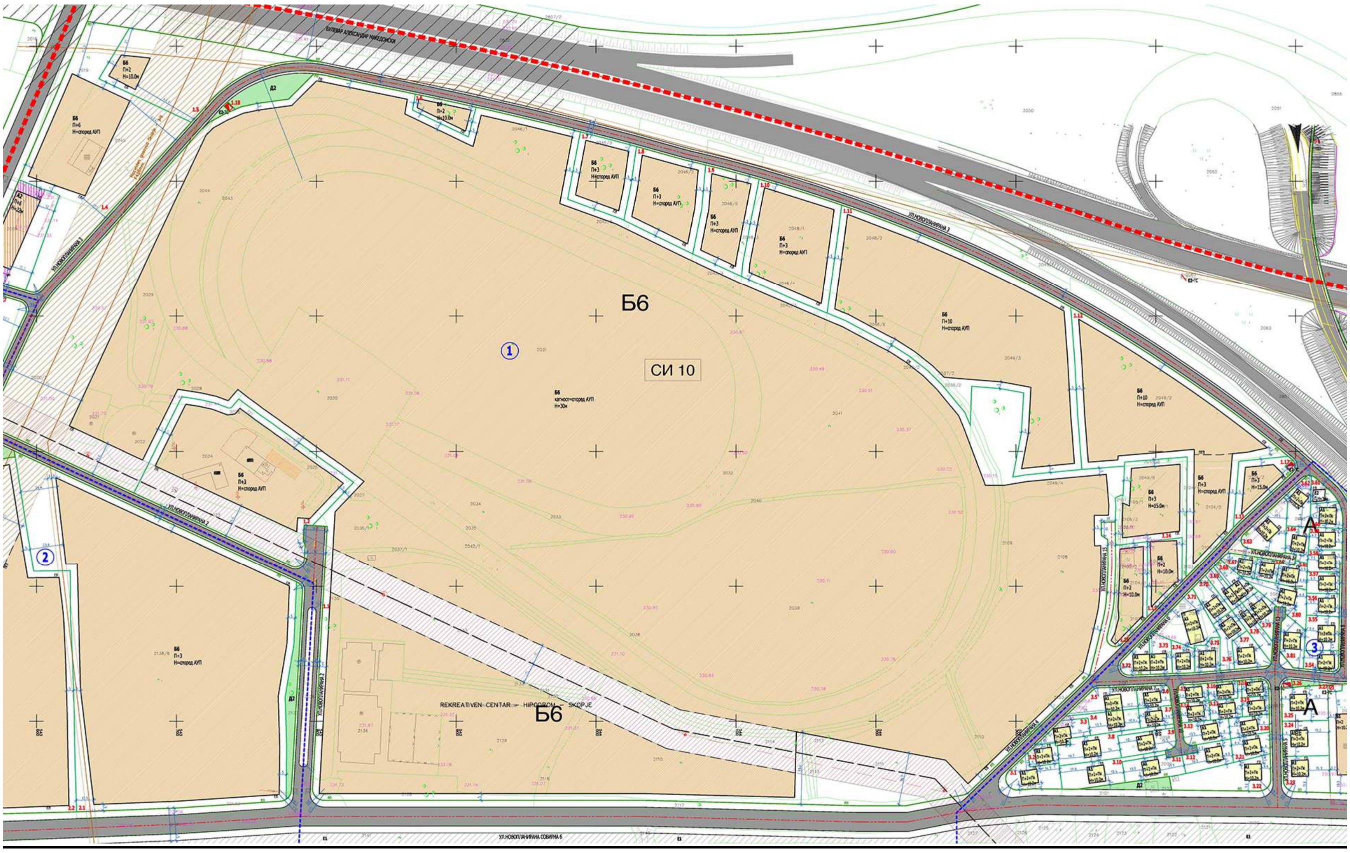

Бр. на ГП	Намена	Основна намена	Компатибилни класи на намена	Максимален % на компатибилните намени во однос на основната намена	Површина на парцела	Површина за градење	Вкупна површина по катови	Максимална висина на хоризонтален венец на кров	Катност	Процент на изграденост	Коефициент на искористеност	Почетна цена по $м^2$	Вкупна почетна цена по $м^2$
				%	$м^2$	$м^2$	$м^2$	м	/	%	/	ден.	ден.
1.1	Б6	Градби за собири	Б1, Б2, Б3, Б4, Б5, В2, В4, В4, Д3	со разработка со АУП	262.285	183.600	272.399	30	/	70	1.05	1.500	393.427.500

- **ДУП за СИ 04 блок 3**

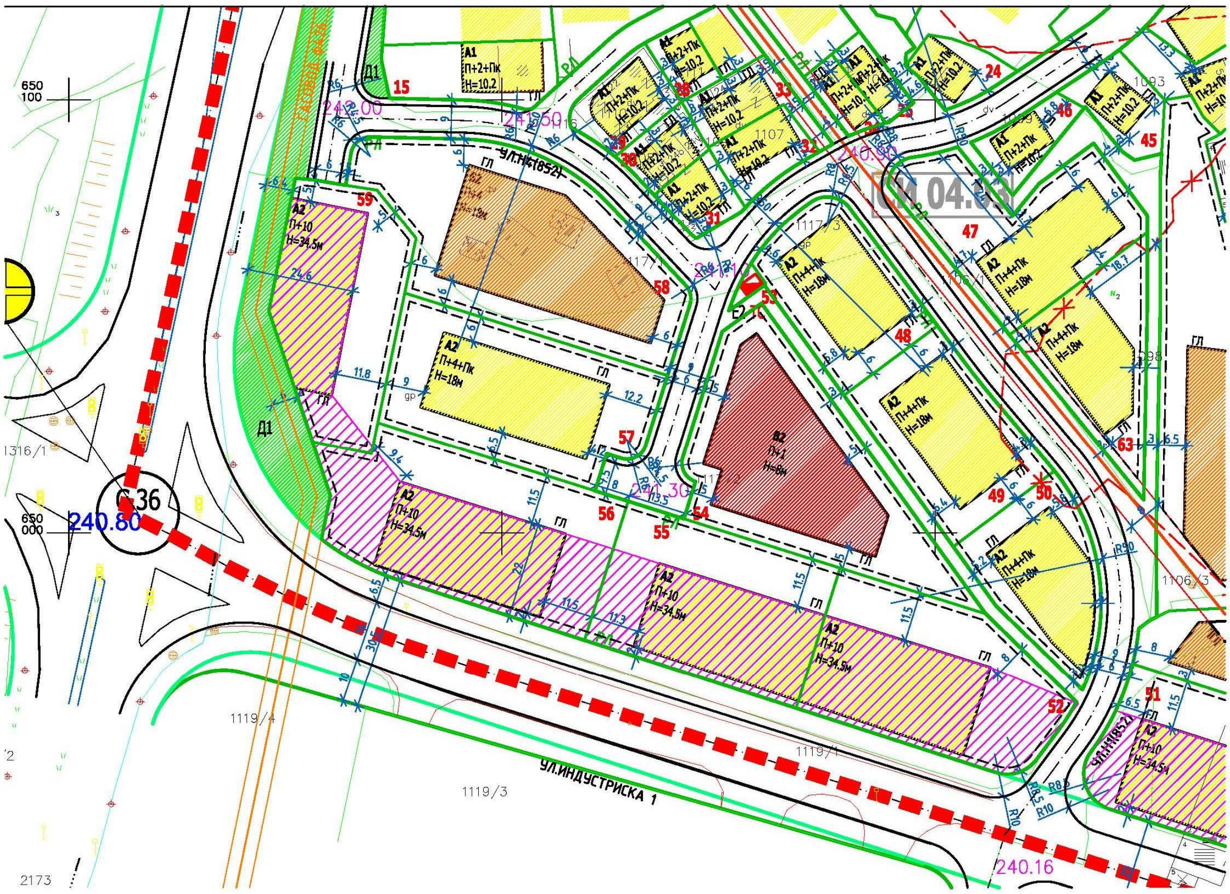

Бр. на ГП	Површина на ГП	Површина под градба	Процент на изграденост	Изградена површина	Коефициент на искористеност	Намена на замјиште		Максимална висина на градба/ бр. на катови	Почетна единечна цена	Вкупна почетна цена
						основна	компатибилна			
54	2.151	1.120	52.07%	2.240	1.04	В2- здравство и социјална заштита	намени Б5, Б1, Б4, Д3, (макс.збир 40%)	8,00м. / П+1	1.500	3.226.500
58	2.505	1.155	46,11%	5.775	2.31	Б2-големи трговски единици	А2, А3, Б5, Б3, Б4, В3, В4, Д3 (макс.збир 40%)	18, 00м / П+4	2.260	5.661.300

- **УПВНМ Заобиколница од клучка Хиподром до клучка Синѓелиќ**

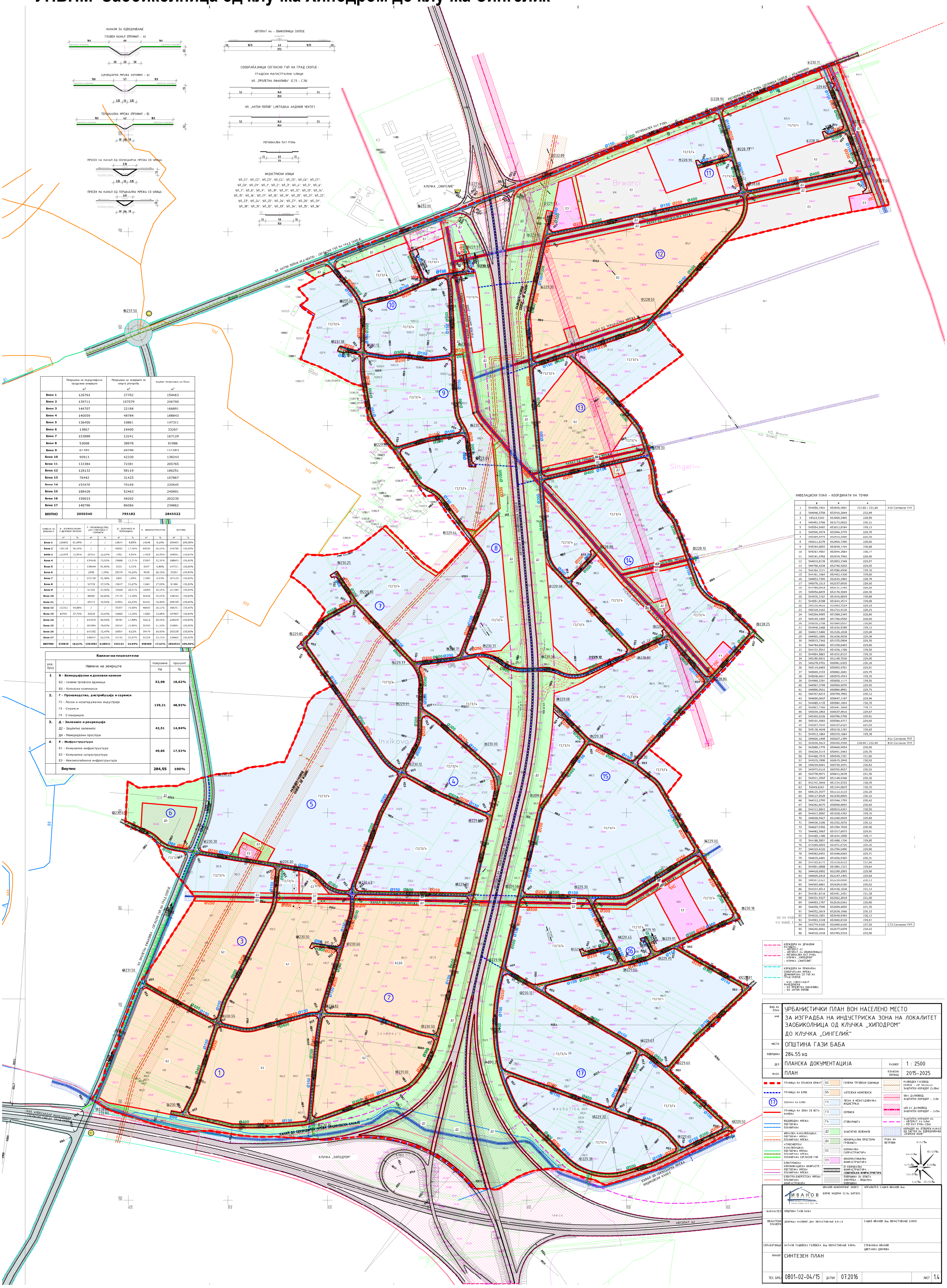

Бр. на ГП	Површина на ГП	Површна под градба	Процент на изграденост	Изградена површина	Коефициент на искористеност	Намена на замјиште			Почетна единечна цена	Вкупна почетна цена
						основна класа на намена	компатибилни класи на намени	Максимална висина на градба/ бр. на катови		
	m²	m²	%	m²	к			m'	Ден.	Ден.
1.6	39148	19574	50%	78296	2,0	Б2	Б5 (до40%), Б3(до40%), Б4(до40%), В3(до40%), В4(до40%)	П+5 Н=20,00м	1.100	43.062.800
2.2	37219	18610	50%	74438	2,0	Б5	Б1 (до40%), Б2(до40%), Б3(до40%), Б4(до40%), Б6(до40%), В2(до40%), В3(до40%), Д3(до40%)	П+5 Н=20,00м	372,7	13.871.521
2.3	33034	16517	50%	66068	2,0	Б5	Б1 (до40%), Б2(до40%), Б3(до40%), Б4(до40%), Б6(до40%), В2(до40%), В3(до40%), Д3(до40%)	П+5 Н=20,00м	372,7	12.311.771
2.7	44198	22099	50%	88396	2,0	Б2	Б5 (до40%), Б3(до40%), Б4(до40%), В3(до40%), В4(до40%)	П+5 Н=20,00м	1.100	48.617.800
4.2	12188	6094	50%	14626	1,2	Г2,Г3,Г4	49%	П+2 Н=13,00м	61	743.468
4.3	10990	5495	50%	13188	1,2	Г2,Г3,Г4	49%	П+2 Н=13,00м	61	670.390
4.11	14499	7250	50%	17399	1,2	Г2,Г3,Г4	49%	П+2 Н=13,00м	61	884.439
4.12	5303	2652	50%	6364	1,2	Г2,Г3,Г4	49%	П+2 Н=13,00м	61	323.483
5.1	55357	27679	50%	66428	1,2	Г2,Г3,Г4	*49%	П+2 Н=13,00м	61	3.376.777
5.3	17938	2100	50%	21526	1,2	Г2,Г3,Г4	*49%	П+2 Н=13,00м	61	1.094.218
5.4	16685	8343	50%	20022	1,2	Г2,Г3,Г4	*49%	П+2 Н=13,00м	61	1.017.785
5.5	17015	8508	50%	20418	1,2	Г2,Г3,Г4	*49%	П+2 Н=13,00м	61	1.037.915
5.6	16952	8476	50%	20342	1,2	Г2,Г3,Г4	*49%	П+2 Н=13,00м	61	1.034.072
9.1	7051	3526	50%	8461	1,2	Г2,Г3,Г4	*49%	П+2 Н=13,00м	61	430.111
9.7	2769	1385	50%	3323	1,2	Г2,Г3,Г4	*49%	П+2 Н=13,00м	61	168.909
10.2	15978	7989	50%	19174	1,2	Г2,Г3,Г4	*49%	П+2 Н=13,00м	61	974.658
10.6	2575	1288	50%	3090	1,2	Г2,Г3,Г4	*49%	П+2 Н=13,00м	61	157.075
10.14	10500	5250	50%	12600	1,2	Г2,Г3,Г4	*49%	П+2 Н=13,00м	61	640.500
12.1	102212	51106	50%	122654	1,2	Б2	Б5 (до40%), Б3(до40%), Б4(до40%), В3(до40%), В4(до40%)	П+5 Н=20,00м	1.100	112.433.200
13.1	13482	6741	50%	16178	1,2	Г2,Г3,Г4	*49%	П+2 Н=13,00м	61	822.402
13.3	5895	2948	50%	7074	1,2	Г2,Г3,Г4	*49%	П+2 Н=13,00м	61	359.595
13.4	40701	20351	50%	81402	2,0	Б2	Б5 (до40%), Б3(до40%), Б4(до40%), В3(до40%), В4(до40%)	П+5 Н=20,00м	1.100	44.771.100
14.1	19615	9808	50%	23538	1,2	Г2,Г3,Г4	*49%	П+2 Н=13,00м	61	1.196.515
14.2	8808	4404	50%	10570	1,2	Г2,Г3,Г4	*49%	П+2 Н=13,00м	61	537.288
14.3	11750	5875	50%	14100	1,2	Г2,Г3,Г4	*49%	П+2 Н=13,00м	61	716.750
14.4	12105	6053	50%	14526	1,2	Г2,Г3,Г4	*49%	П+2 Н=13,00м	61	738.405

14.5	2102	1051	50%	2522	1,2	Г2,Г3,Г4	*49%	П+2 Н=13,00м	61	128.222
14.6	8221	4111	50%	9865	1,2	Г2,Г3,Г4	*49%	П+2 Н=13,00м	61	501.481
14.7	12782	6391	50%	15338	1,2	Г2,Г3,Г4	*49%	П+2 Н=13,00м	61	779.702
14.9	2292	1146	50%	2750	1,2	Г2,Г3,Г4	*49%	П+2 Н=13,00м	61	139.812
15.2	5175	2588	50%	6210	1,2	Г2,Г3,Г4	*49%	П+2 Н=13,00м	61	315.675
15.7	34775	17388	50%	41730	1,2	Г2,Г3,Г4	*49%	П+2 Н=13,00м	61	2.121.275
15.10	22357	11179	50%	26828	1,2	Г2,Г3,Г4	*49%	П+2 Н=13,00м	61	1.363.777
15.15	11117	5559	50%	13340	1,2	Г2,Г3,Г4	*49%	П+2 Н=13,00м	61	678.137
16.2	11531	5766	50%	13837	1,2	Е3	/	П+2 Н=13,00м	2.000	23.062.000

- **Измена и дополна на блок 17 од УПВНМ за изградба на индустриска зона на локалитет Заобиколница од клучка„Хиподром“ до клучка „Сингелиќ“,Општина Гази Баба, Скопје**
-

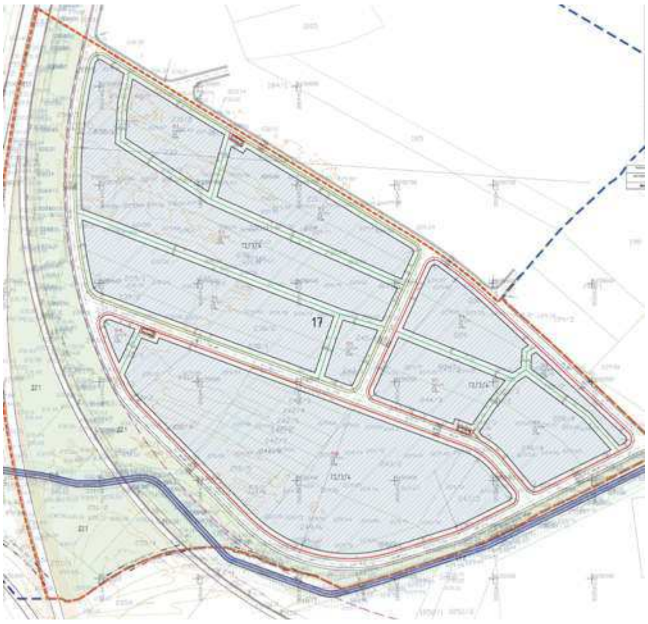

17.3	25181	12591	50%	30217	1,2	Г2,Г3,Г4	П+2 Н=15,00м	61	1.536.041
17.6	8548	4274	50%	10258	1,2	Г2,Г3,Г4	П+2 Н=15,00м	61	521.428
17.9	9737	4869	50%	11684	1,2	Г2,Г3,Г4	П+2 Н=15,00м	61	593.957
17.10	47472	23736	50%	56966	1,2	Г2,Г3,Г4	П+2 Н=20,00м	61	2.895.792
17.11	1378	589	50%	1654	1,2	Г2,Г3,Г4	П+2 Н=13,00м	61	84.058

- УРБАНИСТИЧКИ ПЛАН ВОН НАСЕЛЕНО МЕСТО - СПОРТСКО РЕКРЕАТИВЕН ЦЕНТАР ГАЗИ БАБА

- БЛОК 1

Бр.на ГП	Површина на ГП (м2)	Површина под градба (м2)	Процент на изграденост	Максимална површина за градба (м2)	Коефициент на искористеност	Намена на замјиште	Максимална висина на градба/ бр. на катови	Почетна цена ден./ м2	Вкупна почетна цена (ден)
1.1	37.396,66	9.349,16	25.00 %	29.349,17	1.00	Б5-хотелски комплекси со компатибилни класи намени Б1–мали комерцијални и деловни дејности Б3-големи угостителски дејности Д1-парковско зеленило Д2-заштитно зеленило	21м	418,40	15.646.762,54

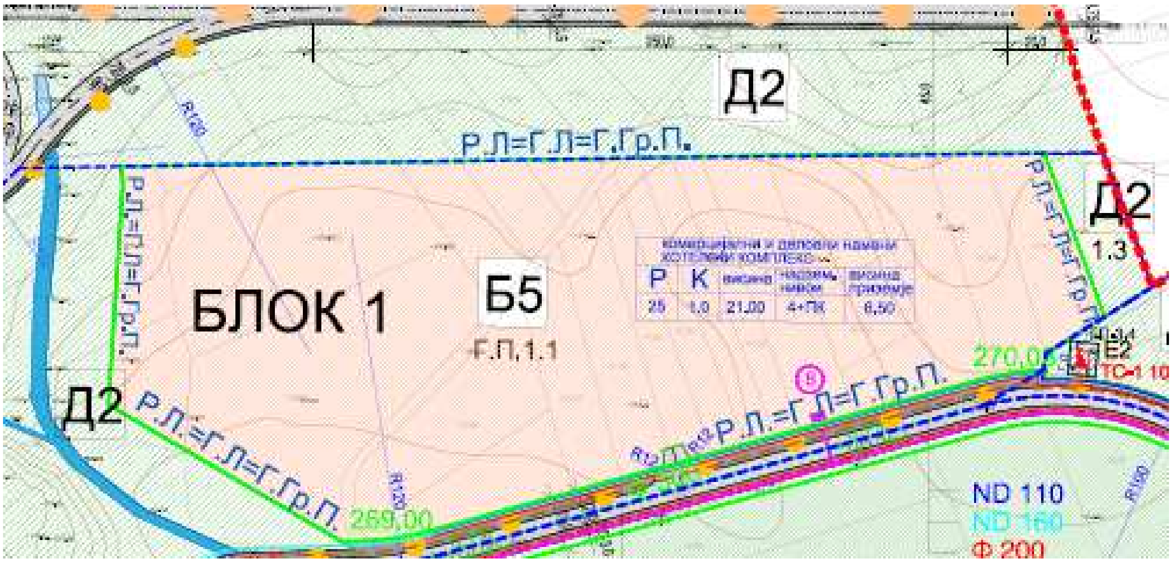

- БЛОК 2

Бр.на ГП	Површина на ГП (м2)	Површина под градба (м2)	Процент на изграденост	Максимална површина за градба (м2)	Коефициент на искористеност	Намена на замјиште	Максимална висина на градба/ бр. на катови	Почетна цена ден./ м2	Вкупна почетна цена (ден)
2.2	73.707,77	3.685,39	5.00 %	3.685,39	0.05	А4-времено сместување со компатибилни класи намени Б1–мали комерцијални и деловни дејности Д1-парковско зеленило	6.5м	418,40	30.839.330,96

Бр.на ГП	Површина на ГП (м2)	Површина под градба (м2)	Процент на изграденост	Максимална површина за градба (м2)	Коефициент на искористеност	Намена на замјиште	Максимална висина на градба/ бр. на катови	Почетна цена ден./ м2	Вкупна почетна цена (ден)
2.3	53.941,65	/	/	/	/	Д3-спорт и рекреација (на отворено)	/	440,00	23.734.326,00

- БЛОК 3

Бр.на ГП	Површина на ГП (м2)	Површи на под градба (м2)	Процент на изграден ост	Максима лна површин а за градба (м2)	Коефици ент на искорист еност	Намена на замјиште	Максималн а висина на градба/ бр. на катови	Почетн а цена ден./ м2	Вкупна почетна цена (ден)
3.1	31341,22	/	/	/	/	Д3	/	440,00	13.790.136,80
3.2	33054,65	/	/	/	/	Д3	/	440,00	14.544.046,00
3.3	39048,13	/	/	/	/	Д3	/	440,00	17.181.177,20
3.4	120,00	/	/	/	/	Е2	/	2000,00	240.000,00
3.5	120,00	/	/	/	/	Е2	/	2000,00	240.000,00
3.6	120,00	/	/	/	/	Е2	/	2000,00	240.000,00
3.7	120,00	/	/	/	/	Е2	/	2000,00	240.000,00
3.8	120,00	/	/	/	/	Е2	/	2000,00	240.000,00
3.9	120,00	/	/	/	/	Е2	/	2000,00	240.000,00

По исклучок, доколку има потреба , освен постапка за отуѓување по пат на јавно наддавање, за некои од наведените градежни парцели може да се спроведе и постапка за користење на градежно земјиште со цел доделување на концесија или јавно приватно партнерство во согласност со Законот за градежно земјиште и друг закон.

- **ДУП "Градска Четврт С26 Блок 01" Општина Гази Баба-Скопје, Плански Период (2018-2023)**

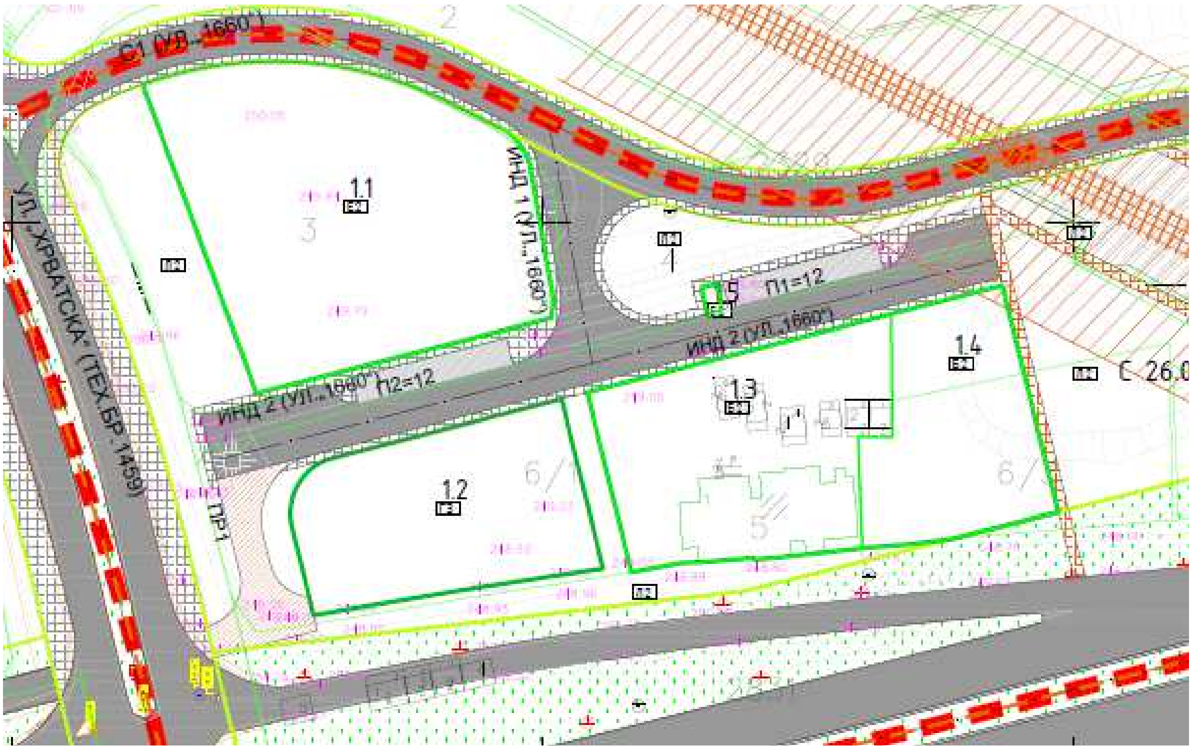

Бр. на ГП	Површина на ГП (м²)	Површна под градба (м²)	Процент на изграденост	Изградена површина (м²)	Коефицие нт на искористе ност	Намена на замјиште		Максимална висина на градба/ бр. на катови	Почетна единечна цена	Вкупна почетна цена
						Основна	компати билна			
1.1	**3302**	**2312**	**70**	**4623**	**1,4**	Е2 –комунална супраструктура(станица за технички преглед)		**12.00/ П+1**	**2600**	**8.585.200,00**
1.2	**1605**	**1123**	**70**	**2247**	**1.4**	**Г3-Сервиси**	**Б1, Б2, Б4, Д2, Д3, Д4, Г2, Г4**	**8.00/ П+1**	**61**	**97.905,00**

- **ДУП “Градска Четврт С01 Блок 03” Општина Гази Баба-Скопје,(Одлука на Совет бр.09-4853/7 од 13.05.2025 год.)**

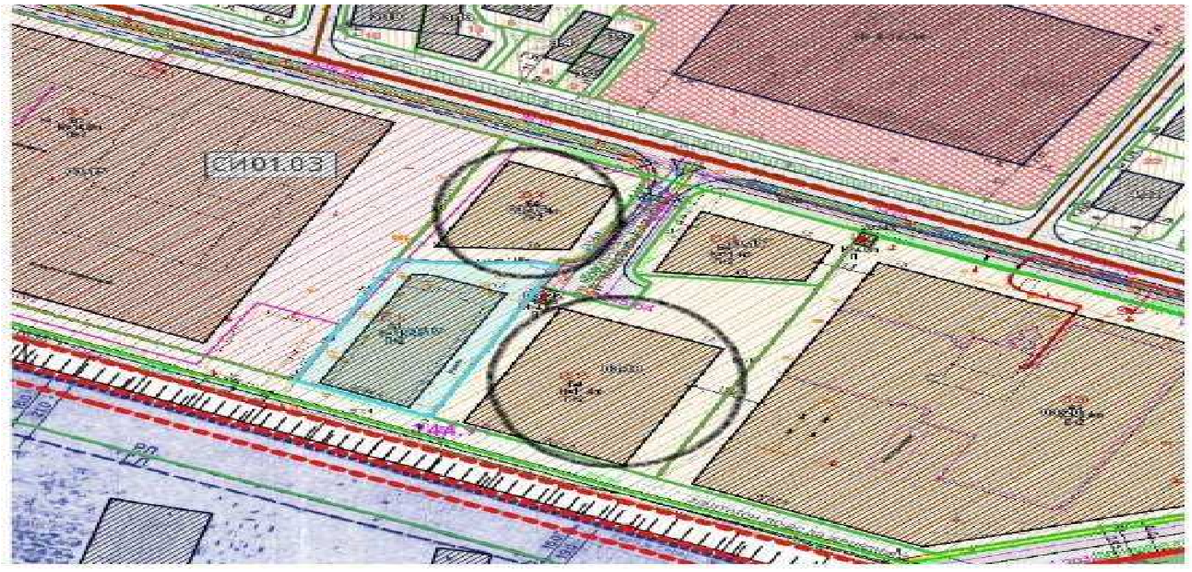

Бр. на ГП	Површина на ГП (м²)	Површна под градба (м²)	Процент на изграденост	Изградена површина (м²)	Коефицие нт на искористе ност	Намена на замјиште		Максимална висина на градба/ бр. на катови	Почетна единечна цена	Вкупна почетна цена
						Основна	компати билна			
03.16	1896	960	51	2880	1.5	Б4-Деловни и комерцијални дејности во големи канцелариски згради	Б1, Б2, Б5, Д3.	11.40/ П+2	2200	4.171.200,00
03.18	4353	2222	51	6665	1.5	Б4-Деловни и комерцијални дејности во големи канцелариски згради	Б1, Б2, Б5, Д3.	11.40/ П+2	2200	9.576.600,00

3. Маркетинг стратегија за промоција на градежното земјиште што е предмет на оваа Програма

- **Дефинирање на целни групи за оделни групи на градежни парцели**

1. Целна група за наменска зона А1 – домување во станбени куќи : млади брачни парови, граѓани со помала куповна моќ, граѓани со субстандардни услови за живеење.
2. Целна група за наменска зона А2 – домување во станбени згради: млади брачни парови, граѓани со помала куповна моќ, граѓани со субстандардни услови за живеење и слично
3. Целна група за наменска зона А4 – времено сместување: Домашни и странски инвеститори за изградба сите видови хотели, пансиони, пренокишта, освен големи хотелски комплекси со повеќе придружни намени,
4. Целна група за наменска зона Б1 – мали комерцијални и деловни намени: Домашни и странски инвеститори за изградба на објекти во кои спаѓаат и услужни и угостителски дејности кои се изведуваат во дуќани (за продажба и излагање, поправка на лични предмети, храна, предмети за домаќинство, ресторани, кафулиња, слаткарници, банки, пошта, аптеки, мали ординации, козметички салони, итн.)
5. Целна група за наменска зона Б2 – големи трговски единици : Домашни и странски инвеститори за изградба на објекти во кои се обавуваат сите вудови на трговија на мало, која се остварува во самостојни градби или во значителни делови од градби, како што се трговски центри, стоковни куќи, големи специјализирани продавници, супермаркети, затворени пазаришта и пазари на отворено.
6. Целна група за наменска зона Б6 – градби за собири : Домашни и странски инвеститори за изградба на градби за собири, како што се стадиони, игралишта, ресторани и слично,

7. Целна група за наменска зона Е2 – комунална супраструктура : Домашни и странски инвеститори за изградба на нова катна гаража и слично.
8. Целна група за наменска зона Д3 – спорт и рекреација: Домашни и странски инвеститори за изградба на објекти за спорт и рекреација и сите жители на општина Гази Баба.
9. Целна група за наменска зона В2 – здравство и социјална заштита: Домашни и странски инвеститори за изградба на објекти од здравствена и социјална намена, како детски градинки, домови за стари лица итн.
10. Целна група за наменска зона В3 – дом на култура: Домашни и странски инвеститори за изградба на објекти за културни настани, како дом на култура, театар итн.
11. Целна група за наменска зона А3 – групно домување: Домашни и странски инвеститори за изградба сите видови старски домови со повеќе придружни намени,
12. Целна група за наменска зона Е3 – комунална супраструктура- гасна станица: Домашни и странски инвеститори за изградба инфраструктурни објекти со повеќе придружни намени,
13. Целна група за наменска зона Г2, Г3, Г4 – лесна и неазагадувачка индустрија, дистрибуција, сервиси: Домашни и странски инвеститори за изградба на објекти од лесна и неазагадувачка индустрија, дистрибуција, сервиси.

- **Дефинирање на најефикасните маркетинг пристапи, алатки и канали :**

Надградба и проширување на веб страната на општина Гази Баба, интерактивна ВЕБ страница www.gradezno-zemjiste.mk, интернет бизнис портали, подготовка и дистрибуција на промотивен материјал, презентирање и лобирање на општината, медиумско презентирање на економските потенцијали и ресурси на општина, одржување на Форуми за локален економски развој, подготовка на студии за можности за инвестирање, општинскиот весник, презентација на локацискиот потенцијал во 3Д анимација, и слично.

- **Опфат и трошоците поврзани со имплементација на маркетинг стратегијата**
  - Трошоци и финансиски средства потребни за промоција и презентација на Годишна Програма за 2026 г. – 120.000 денари
- **Временската рамка за имплементација на маректинг стратегијата**
  - Во текот на 2026 г.
- **Лица задолжени за имплементација на маркетинг стратегијата**
  - Сашо Трајков.

<u>4. Динамика на реализација на Програмата</u>

- **Број на турнуси за објавување оглас, временски период за објавување на огласите и распределба на градежните парцели по турнуси**

Ред. број	Градежни парцели	Број на турнуси за објавување на оглас	Временски период за објавување на огласите
1	Градежни парцели со намена А1 – домување во семејни куќи	Прв турнус	Во прв квартал на 2026 год.
2	Градежни парцели со намена А2 – домување во станбени згради	Втор турнус	во вториот квартал на 2026 г.
3	Градежни парцели со намена Г2, Г3, Г4	Прв турнус	во прв квартал на 2026 г.
4	Градежни парцели со намена Б2 – големи трговски единици, Б4- Деловни и комерцијални дејности во големи канцелариски згради	Втор турнус	во вториот квартал на 2026 г.
5	Градежни парцели со намена А4 – времено сместување	Втор турнус	во третиот квартал на 2026 г.
6	Градежни парцели со намена В2- здраство и социјална заштита	Втор турнус	во третиот квартал на 2026 г.
7	Градежни парцели со намена Е2	Втор турнус	во третиот квартал на 2026 г.
8	Градежни парцели со намена В-4 Органи на локална самоуправа	Прв турнус	во третиот квартал на 2026 г.

9	Градежни парцели со намена А3 – групно домување	Втор турнус	во третиот квартал на2026 г.
10	Градежни парцели со намена Б6- градби за собири	Прв турнус	во третиот квартал на 2026 г.
11	Градежни парцели со намена В3- дом на култура	Втор турнус	во вториот квартал на 2026 г.

- **Пропишување на условите за надавање**
  Се пропишуваат/определуваат следните параметри:
  -Висината на депозитот за учество,
  -Интернет страница на кое ќе се врши наддавањето - www.gradezno-zemjiste.mk
  -Условите за учество и други обврски.

- **Надлежни за реализацијата на Програмата**

-Комисијата за спроведување на постапки за јавно наддавање, и
-Сектор за урбанизам и градежно земјиште.

5.Проценка на финансиските приливи по основ на реализација на Програмата

Бр.	**Населено Место (Локалитет)**	**Проценка на финансиски приходи (о денари)**
1	**Населба Хиподром 2**	**21.802.620,00**
2	**Населба Железара**	**24.000.000,00**
4	**Населба Маџари**	**53.305.800,00**
5	**Населба Ченто**	**20.000.000,00**
6	**Заобиколница**	**20.816.071,00**
7	**Спортско Рекреативен Центар Гази Баба**	**90.000.000,00**
ВКУПНО		**229.924.491,00**

6.Проценка на финансиските средства потребни за реализација на Програмата

Бр.	**Вид на трошоци**	**Проценка на износ на трошоци (во денари)**
1	Трошоци по основ на администрирање на постапки за отуѓување на градежно земјиште;	700.000,00
2	Трошоци по основ на експропријација;	0,00
3	Трошоци по основ на купување на градежно земјиште од физички и правни лица;	0,00
4	Трошоци за промовирање, односно рекламирање на градежни локации што ќе бидат предмет на отуѓување, односно давање под закуп на градежно земјиште;	120.000,00
ВКУПНО		**820.000,00**

7.Преодни и завршни одредби

Програмата ја усвојува Советот на општината.
Програмата може да се изменува и дополнува на ист начин и постапка по која и се донесува.
За спроведувањето на оваа програма надлежен е Градоначалникот на Општина Гази Баба.
Оваа програма влегува во сила со денот на објавувањето во "Службен гласник на Општина Гази Баба", а ќе започне да се применува од 1 јануари 2026 година.

Број 09-10072/17
од 24.12.2025 година
Скопје

ПРЕТСЕДАТЕЛ
НА СОВЕТ НА ОПШТИНА ГАЗИ БАБА,
Виктор Трпевски, с.р.

Врз основа на член 50 став (1) точка 3 од Законот за локалната самоуправа (''Службен весник на РМ'' бр.5/02 и ''Службен весник на РСМ'' бр.202/24), а во врска со член 85 став (1) од Статутот на Општина Гази Баба (''Службен гласник на Општина Гази Баба'' бр.2/06, 14/12, 10/13, 14/13, 12/14, 4/22 и 9/23), Градоначалникот на Општина Гази Баба донесе

Р Е Ш Е Н И Е

**ЗА ОБЈАВУВАЊЕ НА ПРОГРАМАТА
ЗА РАБОТА НА СОВЕТОТ НА ОПШТИНА
ГАЗИ БАБА ЗА 2026 ГОДИНА**

1. Се објавува Програмата за работа на Советот на Општина Гази Баба за 2026 година, што Советот на Општина Гази Баба ја донесе на седницата одржана на 24 декември 2025 година.

2. Ова решение влегува во сила со денот на донесувањето, а ќе се објави во ''Службен гласник на Општина Гази Баба''.

**Број 08-10312/16
од 25 декември 2025 година
Скопје**

**ГРАДОНАЧАЛНИК
НА ОПШТИНА ГАЗИ БАБА,
Бобан Стефковски, с.р.**

Врз основа на член 62 став (1) од Законот за локалната самоуправа (''Службен весник на РМ'' бр.5/02 и ''Службен весник на РСМ'' бр.202/24), член 138 став (2) и член 151 став (2) од Деловникот на Советот на Општина Гази Баба (''Службен гласник на Општина Гази Баба'' бр.4/06 и 12/13), Советот на Општина Гази Баба на седмата седница одржана на 24 декември 2025 година, донесе

П Р О Г Р А М А

ЗА РАБОТА НА СОВЕТОТ НА ОПШТИНА ГАЗИ БАБА ЗА 2026 ГОДИНА

1. **ПРЕДЛОГ - БУЏЕТСКИ КАЛЕНДАР ЗА ИЗГОТВУВАЊЕ НА БУЏЕТОТ НА ОПШТИНА ГАЗИ БАБА ЗА 2026 ГОДИНА.**

Образложение: Со Буџетскиот календар на Општина Гази Баба се пропишува постапката и се утврдуваат роковите за планирање на активностите на општината за изготвување на Буџетот на Општина Гази Баба за 2026 година.

ПРЕДЛАГАЧ: **Градоначалник на Општина Гази Баба**
ИЗГОТВУВАЧ: **Сектор за финансиски прашања**

2. **ПРЕДЛОГ- ЗАВРШНА СМЕТКА НА БУЏЕТОТ НА ОПШТИНА ГАЗИ БАБА ЗА 2025 ГОДИНА.**

Образложение: Завршната сметка се донесува согласно Законот за Буџетите. Завршната сметка се изготвува во согласност со класификацијата трошоците и се состои од општ и посебен дел и биланс на приходи и расходи.

ПРЕДЛАГАЧ: **Градоначалник на Општина Гази Баба**
ИЗГОТВУВАЧ: **Сектор за финансиски прашања**

3. **ИЗВЕШТАЈ ЗА ОСТВАРУВАЊЕ НА БУЏЕТОТ НА ОПШТИНА ГАЗИ БАБА ВО 2025 ГОДИНА.**

Образложение: Во извештајот ќе бидат опфатени материјалното и финансиското работење на општината во 2025 година, односно трошењето на средствата од Буџетот на општината. Ваков извештај ќе биде разгледуван на секои три месеци во тековната година при што ќе се даваат податоци за остварување на Буџетот на општината.

ПРЕДЛАГАЧ: **Градоначалник на Општина Гази Баба**
ИЗГОТВУВАЧ: **Сектор за финансиски прашања**

4. **ИЗВЕШТАЈ ЗА РЕАЛИЗАЦИЈА НА ПРОГРАМАТА ЗА УРБАНО ПЛАНИРАЊЕ "Ф" НА ОПШТИНА ГАЗИ БАБА ЗА 2025 ГОДИНА.**

Образложение: Во извештајот ќе бидат прикажани програмските активности кои биле реализирани во 2025 година.

ПРЕДЛАГАЧ: **Градоначалник на Општина Гази Баба**
ИЗГОТВУВАЧИ: **Сектор за урбанизам и градежно земјиште**
Сектор за градежништво, комунални работи и сообраќај

5. **ИЗВЕШТАЈ ЗА РЕАЛИЗАЦИЈА НА ПРОГРАМАТА ЗА ИЗГРАДБА, РЕКОНСТРУКЦИЈА И ОДРЖУВАЊЕ НА ЛОКАЛНИТЕ УЛИЦИ И ПАТИШТА НА ОПШТИНА ГАЗИ БАБА ЗА 2025 ГОДИНА.**

Образложение: Во извештајот ќе бидат прикажани реализирањето на програмираните активности кои биле реализирани во 2025 година.

ПРЕДЛАГАЧ: **Градоначалник на Општина Гази Баба**
ИЗГОТВУВАЧ: **Сектор за градежништво, комунални работи и сообраќај**

6. **ИЗВЕШТАЈ ЗА РЕАЛИЗАЦИЈА НА ПРОГРАМАТА ЗА УЛИЧНО ОСВЕТЛУВАЊЕ НА ОПШТИНА ГАЗИ БАБА ЗА 2025 ГОДИНА.**

Образложение: Во извештајот ќе бидат прикажани финансиските показатели во однос на користењето на средствата наменети за одржувањето на уличното осветлување во населбите и населените места на подрачјето на Општината Гази Баба.

ПРЕДЛАГАЧ: **Градоначалник на Општина Гази Баба**
ИЗГОТВУВАЧИ: **ЈКП ''Гази Баба - 2007'' - Скопје**
Сектор за градежништво, комунални работи и сообраќај

7. **ИЗВЕШТАЈ ЗА РЕАЛИЗАЦИЈА НА ПРОГРАМАТА ЗА ЈАВНИ ДЕЈНОСТИ НА ОПШТИНА ГАЗИ БАБА ЗА 2025 ГОДИНА.**

Образложение: Во извештајот ќе бидат прикажани програмските активности кои биле реализирани во 2025 година.

ПРЕДЛАГАЧ: **Градоначалник на Општина Гази Баба**
ИЗГОТВУВАЧ: **Сектор за поддршка на Градоначалникот и јавни дејности**

8. **ИЗВЕШТАЈ ЗА РЕАЛИЗАЦИЈА НА ПРОГРАМАТА ЗА ОСНОВНОТО ОБРАЗОВАНИЕ НА ОПШТИНА ГАЗИ БАБА ЗА 2025 ГОДИНА.**

Образложение: Во извештајот ќе бидат прикажани програмските активности кои биле реализирани во 2025 година.

ПРЕДЛАГАЧ: **Градоначалник на Општина Гази Баба**
ИЗГОТВУВАЧ: **Сектор за поддршка на Градоначалникот и јавни дејности**

9. **ИЗВЕШТАЈ ЗА РЕАЛИЗАЦИЈА НА ПРОГРАМАТА ЗА ИМОТНИТЕ ПРАВА НА ОПШТИНА ГАЗИ БАБА ЗА 2025 ГОДИНА.**

Образложение: Во извештајот ќе бидат прикажани програмските активности кои биле реализирани во 2025 година.

ПРЕДЛАГАЧ: **Градоначалник на Општина Гази Баба**
ИЗГОТВУВАЧ: **Сектор за поддршка на Градоначалникот и јавни дејности**

10. **ИЗВЕШТАЈ ЗА РЕАЛИЗАЦИЈА НА ПРОГРАМАТА ЗА ЗАШТИТЕНО ПОДРАЧЈЕ ИНТЕГРАЛНА ЦЕЛИНА "ОСТРОВО" НА ОПШТИНА ГАЗИ БАБА ЗА 2025 ГОДИНА.**

Образложение: Во извештајот ќе бидат прикажани програмските активности кои биле реализирани во 2025 година.

ПРЕДЛАГАЧ: **Градоначалник на Општина Гази Баба**
ИЗГОТВУВАЧ: **Сектор за поддршка на Градоначалникот и јавни дејности**

11. **ИЗВЕШТАЈ ЗА РЕАЛИЗАЦИЈА НА ПРОГРАМАТА ЗА ЗАШТИТА НА ЖИВОТНАТА СРЕДИНА И ПРИРОДАТА НА ОПШТИНА ГАЗИ БАБА ЗА 2025 ГОДИНА.**

Образложение: Во извештајот ќе бидат прикажани програмските активности кои биле реализирани во 2025 година.

ПРЕДЛАГАЧ: **Градоначалник на Општина Гази Баба**
ИЗГОТВУВАЧ: **Сектор за заштита на животната средина и природата**

12. **ИЗВЕШТАЈ ЗА РЕАЛИЗАЦИЈА НА ПРОГРАМАТА ЗА ЗАШТИТА И СПАСУВАЊЕ НА ОПШТИНА ГАЗИ БАБА ЗА 2025 ГОДИНА.**

Образложение: Во извештајот ќе бидат прикажани програмските активности кои биле реализирани во 2025 година.

ПРЕДЛАГАЧ: **Градоначалник на Општина Гази Баба**
ИЗГОТВУВАЧ: **Сектор за правни и општи работи**

13. **ИЗВЕШТАЈ ЗА РЕАЛИЗАЦИЈА НА ПРОГРАМАТА ЗА ЛОКАЛЕН ЕКОНОМСКИ РАЗВОЈ НА ОПШТИНА ГАЗИ БАБА ЗА 2025 ГОДИНА.**

Образложение: Во извештајот ќе бидат прикажани програмските активности кои биле реализирани во 2025 година.

ПРЕДЛАГАЧ: **Градоначалник на Општина Гази Баба**
ИЗГОТВУВАЧ: **Сектор за ЛЕР и европски интеграции**

14. ИНФОРМАЦИИ ЗА БЕЗБЕДНОСНАТА СОСТОЈБА, НА ПОДРАЧЈЕТО НА ОПШТИНА ГАЗИ БАБА ЗА 2026 ГОДИНА.

Образложение: Со информациите кои се доставуваат полугодишно ќе бидат презентирани состојбите околу безбедносната состојба на подрачјето на Општина Гази Баба за 2026 година. Информацијата ја поднесува МВР-СВР-Скопје, ПС од ОН Гази Баба.

15. ИНФОРМАЦИЈА ЗА ДОНЕСЕНИ УРБАНИСТИЧКИ ПЛАНОВИ И ПРОЕКТИ ВО ПОСТАПКА.

Образложение: Во информацијата ќе бидат наведени колку и кои урбанистички планови се донесени во тековната година и проекти кои се во постапка за нивно донесување на подрачјето на Општината Гази Баба.

ПРЕДЛАГАЧ: Градоначалник на Општина Гази Баба
ИЗГОТВУВАЧ: Сектор за урбанизам и градежно земјиште

16. УТВРДУВАЊЕ НА НАЦРТ - УРБАНИСТИЧКИ ПЛАНОВИ, НА ПОДРАЧЈЕТО НА ОПШТИНА ГАЗИ БАБА ЗА 2026 ГОДИНА.

Образложение: Утврдувањето на Нацрт - Деталните урбанистички планови, урбанистичките планови за села и вон населено место ќе се реализираат согласно Програмата за урбанистичко планирање на подрачјето на Општина Гази Баба за 2026 година.

ПРЕДЛАГАЧ: Градоначалник на Општина Гази Баба
ИЗГОТВУВАЧ: Сектор за урбанизам и градежно земјиште

17. ПРЕДЛОГ - ОДЛУКИ ЗА ДОНЕСУВАЊЕ НА УРБАНИСТИЧКИ ПЛАНОВИ, НА ПОДРАЧЈЕТО НА ОПШТИНА ГАЗИ БАБА

Образложение: По спроведената постапка за донесување на урбанистички планови согласно Законот за урбанистичко планирање се донесуваат одлуки за донесување на урбанистички планови за подрачјето на Општината Гази Баба.

ПРЕДЛАГАЧ: Градоначалник на Општина Гази Баба
ИЗГОТВУВАЧ: Сектор за урбанизам и градежно земјиште

18. РАСПРАВА И ОДЛУЧУВАЊЕ ПО ГОДИШНИ ПРОГРАМИ ЗА РАБОТА НА ОСНОВНИТЕ УЧИЛИШТА НА ПОДРАЧЈЕТО НА ОПШТИНАТА ГАЗИ БАБА, ЗА УЧЕБНАТА 2026/2027 ГОДИНА,

Образложение: Советот на Општината Гази Баба ќе расправа и одлучува по Годишните програми за работа на единаесетте основни училишта на подрачјето на Општината Гази Баба, за учебната 2026/2027 година,.

ПРЕДЛАГАЧ: Градоначалник на Општина Гази Баба
ИЗГОТВУВАЧИ: Училишни одбори на училишта

19. РАСПРАВА И ОДЛУЧУВАЊЕ ПО ГОДИШНИ ИЗВЕШТАИ ЗА РАБОТА НА ОСНОВНИТЕ УЧИЛИШТА НА ПОДРАЧЈЕТО НА ОПШТИНАТА ГАЗИ БАБА, ЗА УЧЕБНАТА 2025/2026 ГОДИНА,

Образложение: Советот на Општината Гази Баба ќе расправа и одлучува по Годишните извештаи за работа на единаесетте основните училишта на подрачјето на Општината Гази Баба, за учебната 2025/2026 година.

ПРЕДЛАГАЧ: **Градоначалник на Општина Гази Баба**
ИЗГОТВУВАЧИ: **Училишни одбори на училишта**

20. РАСПРАВА И ОДЛУЧУВАЊЕ ПО ГОДИШНИ ПРОГРАМИ ЗА РАБОТА НА ДЕТСКИТЕ ГРАДИНКИ НА ПОДРАЧЈЕТО НА ОПШТИНА ГАЗИ БАБА ЗА 2026/2027 ГОДИНА

Образложение: Советот на Општина Гази Баба ќе расправа и одлучува по Годишните програми за работа на детските градинки за 2026/2027 година на подрачјето на Општината Гази Баба.

ПРЕДЛАГАЧ: **Градоначалник на Општина Гази Баба**
ИЗГОТВУВАЧИ: **Управните одбори на детските градинки**

21. РАСПРАВА И ОДЛУЧУВАЊЕ ПО ГОДИШНИ ИЗВЕШТАИ ЗА РАБОТА НА ДЕТСКИТЕ ГРАДИНКИ НА ПОДРАЧЈЕТО НА ОПШТИНА ГАЗИ БАБА ЗА 2025/2026 ГОДИНА

Образложение: Советот на Општина Гази Баба ќе расправа и одлучува по Годишните извештаи за работа на детските градинки за 2025/2026 година на подрачјето на Општината Гази Баба.

ПРЕДЛАГАЧ: **Градоначалник на Општина Гази Баба**
ИЗГОТВУВАЧИ: **Управните одбори на детските градинки**

22. ПРЕДЛОГ - БУЏЕТ НА ОПШТИНА ГАЗИ БАБА ЗА 2027 ГОДИНА, СО ПРЕДЛОГ - ОДЛУКА ЗА ИЗВРШУВАЊЕ НА БУЏЕТОТ НА ОПШТИНА ГАЗИ БАБА, ЗА 2027 ГОДИНА

Образложение: Правниот основ за донесување на буџетот и одлуката за неговото извршување како основен акт и услов за финансирање на општината во тековната година се Законот за локалната самоуправа и Законот за финансирање на единиците на локалната самоуправа.

ПРЕДЛАГАЧ: **Градоначалник на Општина Гази Баба**
ИЗГОТВУВАЧ: **Сектор за финансиски прашања**

23. ПРЕДЛОГ - ПРОГРАМА ЗА УРБАНО ПЛАНИРАЊЕ "Ф" НА ОПШТИНА ГАЗИ БАБА ЗА 2027 ГОДИНА.

Образложение: Програмата ќе ги опфати обемот и динамиката на работите што се однесуваат на уредувањето на градежното земјиште на просторот на Општина Гази Баба за 2027 година.

ПРЕДЛАГАЧ: **Градоначалник на Општина Гази Баба**
ИЗГОТВУВАЧИ: **Сектор за урбанизам и градежно земјиште**
Сектор за градежништво, комунални работи и сообраќај

24. ПРЕДЛОГ - ПРОГРАМА ЗА ИЗГРАДБА, РЕКОНСТРУКЦИЈА, РЕХАБИЛИТАЦИЈА И ОДРЖУВАЊЕ НА ЛОКАЛНИТЕ УЛИЦИ И ПАТИШТА НА ОПШТИНА ГАЗИ БАБА ЗА 2027 ГОДИНА.

Образложение: Во рамките на средствата што се определени за реализација преку ЈП за државни патишта, ќе се предложи програма изработена според барањата на граѓаните и нивните потреби. Исто така во програмата ќе се определат активности за уредување на улиците во населените места и за сервисните и станбени улици на подрачјето на Општина Гази Баба.

ПРЕДЛАГАЧ: **Градоначалник на Општина Гази Баба**
ИЗГОТВУВАЧ: **Сектор за градежништво, комунални работи и сообраќај**

25. ПРЕДЛОГ - ПРОГРАМА ЗА УЛИЧНО ОСВЕТЛУВАЊЕ НА ОПШТИНА ГАЗИ БАБА ЗА 2027 ГОДИНА.

Образложение: Со програмата се предвидуваат обемот, начинот, динамиката на работите и средствата предвидени за уличното осветлување на Општина Гази Баба за 2027 година.

ПРЕДЛАГАЧ: **Градоначалник на Општина Гази Баба**
ИЗГОТВУВАЧИ: **Сектор за градежништво, комунални работи и сообраќај**
ЈКП "Гази Баба - 2007" - Скопје

26. ПРЕДЛОГ - ПРОГРАМА ЗА ЈАВНИ ДЕЈНОСТИ НА ОПШТИНА ГАЗИ БАБА ЗА 2027 ГОДИНА.

Образложение: Со програмата се предвидуваат обемот, начинот, динамиката на работите и средствата предвидени за јавни дејности во Општина Гази Баба за 2027 година.

ПРЕДЛАГАЧ: **Градоначалник на Општина Гази Баба**
ИЗГОТВУВАЧ: **Сектор за поддршка на Градоначалникот и јавни дејности**

27. ПРЕДЛОГ - ПРОГРАМА ЗА ОСНОВНОТО ОБРАЗОВАНИЕ НА ОПШТИНА ГАЗИ БАБА ЗА 2027 ГОДИНА.

Образложение: Со програмата се предвидуваат обемот, начинот, динамиката на работите и средствата предвидени за основното образование во Општина Гази Баба за 2027 година.

ПРЕДЛАГАЧ: **Градоначалник на Општина Гази Баба**
ИЗГОТВУВАЧ: **Сектор за поддршка на Градоначалникот и јавни дејности**

28. ПРЕДЛОГ - ПРОГРАМА ЗА ЗАШТИТА НА ЖИВОТНАТА СРЕДИНА И ПРИРОДАТА НА ОПШТИНА ГАЗИ БАБА ЗА 2027 ГОДИНА.

Образложение: Програмата ќе ги опфати обемот и динамиката на работењето и потребните финансиски средства за заштита на животната средина и природата за 2027 година.

ПРЕДЛАГАЧ: **Градоначалник на Општина Гази Баба**
ИЗГОТВУВАЧ: **Сектор за заштита на животната средина и природата**

29. ПРЕДЛОГ - ПРОГРАМА ЗА ЗАШТИТА И СПАСУВАЊЕ НА ОПШТИНА ГАЗИ БАБА ЗА 2027 ГОДИНА.

Образложение: Програмата ќе ги опфати потребните финансиски средства за реализација на програмата за 2027 година.

ПРЕДЛАГАЧ: **Градоначалник на Општина Гази Баба**
ИЗГОТВУВАЧ: **Сектор за правни и општи работи**

30. ПРЕДЛОГ - ПРОГРАМА ЗА ЛОКАЛЕН ЕКОНОМСКИ РАЗВОЈ НА ОПШТИНА ГАЗИ БАБА ЗА 2027 ГОДИНА.

Образложение: Програмата ќе ги опфати потребните финансиски средства за реализација на програмата за 2027 година.

ПРЕДЛАГАЧ: **Градоначалник на Општина Гази Баба**
ИЗГОТВУВАЧ: **Сектор за ЛЕР и европски интеграции**

31. ПРЕДЛОГ - ПРОГРАМА ЗА ОДРЖУВАЊЕ НА КОМУНАЛНАТА ЧИСТОТА И РЕАЛИЗАЦИЈА НА ПРОЕКТИ ОД КОМУНАЛНАТА ИНФРАСТРУКТУРА, ПРЕКУ АНГАЖИРАЊЕ НА НЕВРАБОТЕНИ ЛИЦА ЗА ПОТРЕБИТЕ НА ОПШТИНА ГАЗИ БАБА ЗА 2027 ГОДИНА.

Образложение: Програмата ќе ги опфати потребните финансиски средства за реализација на програмата за 2027 година.

ПРЕДЛАГАЧ: **Градоначалник на Општина Гази Баба**
ИЗГОТВУВАЧИ: **Сектор за градежништво, комунални работи и сообраќај**
ЈКП "Гази Баба - 2007" - Скопје

32. ПРЕДЛОГ - ПРОГРАМА ЗА РАБОТА ВО ОБЛАСТА НА РАСПОЛАГАЊЕТО СО ГРАДЕЖНОТО ЗЕМЈИШТЕ СОПСТВЕНОСТ НА РЕПУБЛИКА МАКЕДОНИЈА, НА ПОДРАЧЈЕТО НА ОПШТИНА ГАЗИ БАБА ЗА 2027 ГОДИНА.

Образложение: Програмата ќе ги опфати потребните финансиски средства за реализација на програмата и слободните локации на подрачјето на општината за спроведување на соодветни постапки согласно Законот за градежното земјиште, во надлежност на комисијата за спроведување на постапки за јавно наддавање, за 2027 година.

ПРЕДЛАГАЧ: **Градоначалник на Општина Гази Баба**
ИЗГОТВУВАЧ: **Комисија за спроведување на постапки за јавно наддавање**

33. ПРЕДЛОГ- ПРОГРАМА ЗА РАБОТА НА СОВЕТОТ НА ОПШТИНА ГАЗИ БАБА ЗА 2027 ГОДИНА.

Образложение: Основ за изработка на Програмата за работа на Советот се работите што со закон се ставени во надлежност на Советот. Програмата за работа ја донесува Советот за една календарска година, по предлог на комисијата за програмирање на работата на Советот на Општината Гази Баба. Оваа програма во текот на годината е отворена и може да се менува и дополнува на начин и постапка како што е и донесена.

ПРЕДЛАГАЧ: **Комисија за програмирање на работата на Советот**
ИЗГОТВУВАЧ: **Сектор за правни и општи работи**

Оваа програма влегува во сила со денот на објавувањето во ''Службен гласник на Општина Гази Баба'', а ќе започне да се применува од 1 јануари 2026 година.

Број 09-10072/18
од 24.12.2025 година
Скопје

ПРЕТСЕДАТЕЛ
НА СОВЕТ НА ОПШТИНА ГАЗИ БАБА,
Виктор Трпевски, с.р.

Врз основа на член 50 став (1) точка 3 од Законот за локалната самоуправа ("Службен весник на РМ" бр.5/02 и "Службен весник на РСМ" бр.202/24), а во врска со член 85 став (1) од Статутот на Општина Гази Баба ("Службен гласник на Општина Гази Баба" бр.2/06, 14/12, 10/13, 14/13, 12/14, 4/22 и 9/23), Градоначалникот на Општина Гази Баба донесе

Р Е Ш Е Н И Е

ЗА ОБЈАВУВАЊЕ НА ПРОГРАМАТА ЗА УРБАНО ПЛАНИРАЊЕ "Ф" НА ОПШТИНА ГАЗИ БАБА ЗА 2026 ГОДИНА

1. Се објавува Програмата за урбано планирање "Ф" на Општина Гази Баба за 2026 година, што Советот на Општина Гази Баба ја донесе на седницата одржана на 24 декември 2025 година.

2. Ова решение влегува во сила со денот на донесувањето, а ќе се објави во "Службен гласник на Општина Гази Баба".

Број 08-10312/17
од 25 декември 2025 година
Скопје

ГРАДОНАЧАЛНИК
НА ОПШТИНА ГАЗИ БАБА,
Бобан Стефковски, с.р.

ул.Архимедова бр.2
1000 Скопје, Македонија

ОПШТИНА ГАЗИ БАБА - СКОПЈЕ

ОПШТИНА ГАЗИ БАБА

Сектор за урбанизам и градежно земјиште

Сектор за градежништво, комунални работи и сообраќај

ПРОГРАМА

ЗА УРБАНО ПЛАНИРАЊЕ "Ф" НА ОПШТИНА ГАЗИ БАБА ЗА 2026 ГОДИНА

Декември, 2025 година

Врз основа на член 22 став (1) точка 1 и член 62 став (1) од Законот за локалната самоуправа (''Службен весник на РМ'' бр.5/02 и ''Службен весник на РСМ'' бр.202/24), а во врска со член 40 од Законот за урбанистичко планирање (''Службен весник на РСМ'' бр.32/20, 111/23, 73/24, 171/24, 224/24, 40/25, 101/25, 127/25) и член 95 став (4) од Законот за градежно земјиште (''Службен весник на РМ'' бр.15/15, 98/15, 193/15, 226/15, 31/16, 142/16, 190/16 и ''Службен весник на РСМ'' бр.275/19, 101/21, 153/23, 61/24, 224/24, 233/24 и 87/25), Законот за финансирање на единиците на локалната самоуправа (''Службен весник на РМ'' бр.61/04, 96/04, 67/07, 156/09, 47/11, 192/15, 209/18 и ''Службен весник на РСМ'' бр.244/19, 82/20, 53/21, 77/21, 150/21, 173/22, 170/24 и 37/25) и член 151 став (2) од Деловникот на Советот на Општина Гази Баба (''Службен гласник на Општина Гази Баба'' бр.4/06 и 12/13), Советот на Општина Гази Баба на седмата седница одржана на 24 декември 2025 година, донесе

П Р О Г Р А М А

**ЗА УРБАНО ПЛАНИРАЊЕ ''Ф'' НА
ОПШТИНА ГАЗИ БАБА ЗА 2026 ГОДИНА**

1. ВОВЕД

ПРОГРАМАТА ЗА УРБАНО ПЛАНИРАЊЕ ''Ф'' се состои од следните подпрограми:

I. Ф.1 ПОДПРОГРАМА ЗА УРБАНИСТИЧКО ПЛАНИРАЊЕ

II. Ф.2 ПОДПРОГРАМА ЗА УРЕДУВАЊЕ НА ГРАДЕЖНО ЗЕМЈИШТЕ (тековно- оперативни трошоци)

III. Ф.3 ПОДПРОГРАМА ЗА УРЕДУВАЊЕ НА ПРОСТОР ВО РУРАЛНИ ПОДРАЧЈА (тековно- оперативни трошоци)

IV. Ф.А ПОДПРОГРАМА ЗА УРЕДУВАЊЕ НА ГРАДЕЖНО ЗЕМЈИШТЕ (капитални трошоци)

V. Ф.Д ПОДПРОГРАМА ЗА УРЕДУВАЊЕ НА ПРОСТОР ВО РУРАЛНИ ПОДРАЧЈА (капитални трошоци)

ВКУПНИ ПРИХОДИ НА ПРОГРАМАТА ЗА УРБАНО ПЛАНИРАЊЕ "Ф" ПО СИТЕ ОСНОВИ ИЗНЕСУВААТ:

ПРИХОДИ:

Кате-горија	Ставка	Основна ставка	Потставка	Видови приходи	Износ во денари	Струк-тура %
1	**2**	**3**	**4**	**5**	**6**	**7**
				Вкупни приходи		100%
71				**Даночни приходи**		
	717			Даноци на специфични услуги		
		7171		Комунални даноци		
			717137	Надоместок за уредување на градежно земјиште		
73				**Капитални приходи**		
	733			Приходи од продажба на земјиште и нематеријални вложувања		
		7331		Приходи на ЕЛС остварени преку отуѓување и закуп на градежно земјиште сопственост на РМ		
			733132	Приходи на ЕЛС остварени преку отуѓување и закуп на градеѓно земјиште сопственост на РМ		
			733144	Надоместок за утврдување на легален статус на бесправно-изградени објекти		
74				**Трансфери и донации**		
	741			Трансфери од други нивои на власта		
		7412		Капитални трансфери од други нивоа на власта		
			7412 11	Капитални трансфери од други нивоа на власта		
	744			Други неданочни приходи		
		7441		Донации од приватни компании		
			744111	Тековни донации-претпријатија		
	743			Дополнителни донации		
		7432		Дополнителни донации		
			743211	Капитални донации		

Овие вкупни приходи се распределуваат во потпрограмите "Ф1. Ф2. Ф3. Ф.А и Ф.Д."

I. Ф.1 ПОДПРОГРАМА ЗА УРБАНИСТИЧКО ПЛАНИРАЊЕ

ВОВЕД

Тековно- оперативните трошоци за урбанистичко планирање, се наменети за подготовка на урбанистички планови. За таа цел се донесува Годишна програма за изработка на детални урбанистички планови, урбанистички планови за село, урбанистички планови вон населено место, локални урбанистички плански документации, проекти за инфраструктура.

Со оваа подпрограма се уредува:

1.Извори на финансирање,

2.Пресметување на трошоците за урбанистичко планирање,

3.Динамика на извршување на подпрограмата,

4.Преодни и завршни одредби.

1.Извори на финансирање:

Подпрограмата за урбанистичко планирање се финансира од следните извори на средства:

ПРИХОДИ

Во ставката приходи спаѓа надоместок за уредување на градежно земјиште(дел), приходи од продажба на земјиште и нематеријални вложувања и надоместок за утврдување на легален статус на бесправно- изградени објекти.

Кат.	Став-ка	Осн. ставка	Подс-тавка	Оддел	Видови на расходи	Износ во денари	Структура %
1	2	3	4	5	6	7	
	Вкупни приходи					**6.500.000**	

2.Пресметување на трошоците за урбанистичко планирање

Расходите за реализација, според намената и по поедини видови елементи на Општината се:

РАСХОДИ

Во ставката расходи спаѓаат договорни услуги, услуги за животна средина и планирање, како и изработка на урбанистички планови

Вкупни расходи:	**6.500.000 денари**
Стоки и услуги:	
Договорни услуги:	
Услуги за животна средина и планирање:	
Изработка на урбанистички планови:	50.000 денари
Изработка на урбанистички планови по	
редовна постапка:	50.000 денари
Трошоци за изработка на урбанистички проекти:	50.000 денари

Трошоци за изработка на ревизија на	
планови и урбанистички проекти:	50.000 денари
Геодетски услуги:	2.500.000 денари
Трошоци за надградба и тековно	
одржување на постоечки ARCGIS	
софтвер	1.500.000 денари
Надградба на систем за водење на регистар за	
бесправно изградени објекти	
	500.000 денари
Други договорни услуги:	
Научно истражување (вклучувајќи	
статистичко истражување), фиизбилити	
студии, конкурсни решенија, конзерваторски	
основи, услови за планирање и сл.:	400.000 денари
Проценители за експропиријација:	400.000 денари
Други договорни услуги	
(Ангажирани лица и Комисии формирани согласно Закон):	1.000.000 денари

Изработка на урбанистички планови по редовна постапка	**Детални урбанистички планови:**	
	1	СИ 01
	2	СИ 02
	3	СИ 03
	4	СИ 04
	5	СИ 05
	6	СИ 06
	7	СИ 07
	8	СИ 08
	9	СИ 09
	10	СИ 10
	11	СИ 11
	12	СИ 12
	13	С17
	14	С 18
	15	С 19
	16	С 20
	17	С 21
	18	С 22
	19	С 23
	20	С 26
	21	ССИ 07
	22	ССИ 08

	23	ССИ 09
	24	ЦС 09
	25	ЦС10
	26	ЦС11
	27	ЦС 12
	28	Измена и дополнување на Детален урбанистички план за градска четврт С 16, блок 1, општина Бутел и општина Гази Баба - Скопје
	Урбанистички планови за село на територијата на Општина Гази Баба	
	29	УП за с. Трубарево Р=1: 1000, 1:2500
	30	УП за с. Гоце Делчев Р=1: 1000, 1:2500
	31	УП за с. Јурумлери Р=1: 1000
	32	УП за с. Колонија Идризово Р=1: 1000, 1:2500
	33	УП за с. Идризово Р=1: 1000,1:2500
	34	УП за с. Синѓелиќ Р=1: 1000,1:2500
	35	УП за с. Стајковци Р=1: 1000, 1:2500
	36	УП за с. Инџиково Р=1: 1000,1:2500
	37	УП за с. Булачани Р=1: 1000 Р=1:2500
	38	УП за с. Црешево Р=1: 1000 Р=1:2500
	39	УП за с. Виниче Р=1: 1000 Р=1:2500
	40	УП за с. Страчинци =1: 1000 Р=1:2500
	41	УП за с. Смилковци Р=1: 1000 Р=1:2500
	42	УП за с. Брњарци Р=1: 1000 Р=1:2500
	43	УП за с. Раштак Р=1: 1000 Р=1:2500
	Урбанистички планови вон населено место на територијата на Општина Гази Баба	
	44	и дополнување на УПВНМ СРЦ Гази Баба, блок 1- Општина Гази Баба-Скопје
	45	Општи акти за селата во ОГБ
	46	Програма за приоритетна изработка на урбанистички планови на РМ
	47	Изменување и дополнување на УПВНМ за изградба на Индустриска зона на локалитет Заобиколница, од клучка Хиподром до клучка Сингелиќ, Блок 17, Општина Гази Баба - Скопје
	48	Изменување и дополнување на УПВНМ за изградба на Индустриска зона на локалитет Заобиколница, од клучка Хиподром до клучка Сингелиќ, Блок 11 и 12, Општина Гази Баба - Скопје

3.Динамика на извршување на подпрограмата

Динамиката на извршувањето ќе зависи од создадените правни и технички услови, како и од прилиот на средствата од надоместокот за уредување на градежно земјиште и другите средства согласно Буџетот на Општина Гази Баба за 2026 година.

4.Преодни и завршни одредби

Реализацијата на подпрограмата ја врши Градоначалникот на Општина Гази Баба, преку Секторот за урбанизам и градежно земјиште и Секторот за градежништво, комунални работи и сообраќај.

II. Ф.2 ПОДПРОГРАМА ЗА УРЕДУВАЊЕ НА ГРАДЕЖНО ЗЕМЈИШТЕ (тековно оперативни трошоци)

III. Ф.3 ПОДПРОГРАМА ЗА УРЕДУВАЊЕ НА ГРАДЕЖНО ЗЕМЈИШТЕ ВО РУРАЛНИ ПОДРАЧЈА

ПОДПРОГРАМАТА Ф.2 ЗА УРЕДУВАЊЕ НА ГРАДЕЖНО ЗЕМЈИШТЕ (тековно оперативни трошоци), И ПОДПРОГРАМАТА Ф.3 ЗА УРЕДУВАЊЕ НА ПРОСТОР ВО РУРАЛНО ПОДРАЧЈЕ, СЕ ФИНАНСИРААТ ОД СЛЕДНИТЕ ИЗВОРИ НА СРЕДСТВА:

ПЛАНИРАНИ ПРИХОДИ ПО ПОДПРОГРАМАТА Ф.2 и Ф.3

П Р И Х О Д И

Кат.	Став-ка	Осн. ставка	Подс-тавка	Оддел	Видови на расходи	Износ во денари	Структура %
1	2	3	4	5	6	7	8
	Вкупни приходи					156.828.664,00	
73	Капитални приходи					156.828.664,00	
	733	Приходи од продажба на земјиште и нематеријални вложувања				152.182.622,00	
		733	Приходи од продажба на земјиште и нематеријални вложувања			152.182.622,00	
			733144		Надоместок за утврдување на легален статус на бесправно-изградени објекти	4.646.402,00	

ПЛАНИРАНИ ТРОШОЦИ ПО ПОДПРОГРАМАТА Ф.2 и Ф.3
Р А С Х О Д И

Ка т.	Став-ка	Осн. ставка	Подс-тавка	Оддел	Видови на расходи	Износ во денари	Структура %
1	2	3	4	5	6	7	8
	Вкупни расходи					**550.000**	
42	Стоки и услуги					550.000	
	425	Договорни услуги				0.000	
		4259	Други договорни услуги			0.000	
			4259 20	Услуги за копирање, печатење и издавање		0.000	
	426	Други тековни расходи				550.000	
		4269	Други оперативни расходи			550.000	
			4269 90	Други оперативни расходи		550.000	

IV. Ф.А ПОДПРОГРАМА ЗА УРЕДУВАЊЕ НА ГРАДЕЖНО ЗЕМЈИШТЕ (Капитални трошоци)

Со оваа подпрограма се уредува:

1.Просторот на уредување,
2.Обем на работи за подготвување и расчистување на градежното земјиште,
3.Обем и степен на опремување на градежното земјиште,
4.Финансирање на подпрограмата
5.Пресметување на трошоците за уредување на градежно земјиште,
6.Висина на надоместок за уредување на градежното земјиште и негова распределба,
7.Начин на распределба на средствата за изградба на инфраструктурата,
8.Средства наменети за изработка на документација за градење на инфраструктурни објекти,
9.Граници на комплексите за наплата на надоместокот за уредување на градежното земјиште,
10.Динамика за извршување на потпрограмата;

1.ПРОСТОР НА УРЕДУВАЊЕ

Како простор, кој е предмет на уредување на градежното земјиште се смета изграденото и неизграденото градежно земјиште на подрачјето на Општина Гази Баба.

2.ОБЕМ НА РАБОТИ ЗА ПОДГОТВУВАЊЕ И РАСЧИСТУВАЊЕ НА ГРАДЕЖНОТО ЗЕМЈИШТЕ

Под обем на работи за подготвување и расчистување на градежното земјиште за изградба на инфраструктурни објекти се подразбира:

- оформување на геодетска документација,
- извршување на основни геомеханички испитувања,
- решавање на имотно- правните односи,
- расчистување на градежната парцела (селидба, уривање и транспорт).

3.ОБЕМ И СТЕПЕН НА ОПРЕМУВАЊЕ НА ГРАДЕЖНОТО ЗЕМЈИШТЕ

Наменската употреба на уреденото градежно земјиште во урбаниот дел, како и во населените места и вон населените места на подрачјето на Општина Гази Баба, соодвествува со класите на намени утврдени во Правилникот за стандарди и нормативи за урбанистичко планирање (Сл. весник на РМ бр. 142/15, 217/15, 222/15, 228/15, 35/16, 99/16 и 134/16; 33/2017 и 86/2018), Правилник за урбанистичко планирање („Службен весник на Република Северна Македонија” бр.225/20, 219/21, 104/22, 99/23, 7/25 и 143/25) и важечките урбанистички планови и урбанистичко планска документација.
Градежното земјиште се уредува во обем и степен согласно Правилникот за степенот на уредувањето на градежното земјиште со објекти на комуналната инфраструктура и начинот на утврдување на висината на трошоците за уредувањето во зависност од степенот на уреденост, (Сл. весник на РМ бр. 93/2011; 193/16, 72/18 16/22) и („Службен весник на Република Северна Македонија” бр.16/22), според деталните урбанистички планови, урбанистичките планови за село, урбанистичките планови вон населено место, општите акти и локалните урбанистички плански документации.
И тоа:
а) објекти за заедничка комунална потрошувачка:

- изградба на јавен пат и други површини согласно урбанистичките планови,
- изградба на секундарна атмосферска канализациона мрежа,
- изградба на јавно осветлување,
- изградба на јавно зеленило,
- изградба на пречистителна станица за отпадни води,

б) објекти за индивидуална комунална потрошувачка:

- изградба на секундарна водоводна мрежа,
- изградба на секундарна фекална канализациона мрежа,

Целосното опремување на градежното земјиште се врши по обезбедувањето на правни претпоставки, технички услови и материјални средства.

4.ФИНАНСИРАЊЕ НА ПОДПРОГРАМАТА

Оваа подпрограма се финансира од Буџетот на Општина Гази Баба.

5.ПРЕСМЕТУВАЊЕ НА ТРОШОЦИТЕ ЗА УРЕДУВАЊЕ НА ГРАДЕЖНО ЗЕМЈИШТЕ

5.1. ПЛАНИРАНИ ПРИХОДИ ЗА РЕАЛИЗАЦИЈА НА ПОДПРОГРАМАТА Ф.А.

	A	B	C	D	E	F	G	H	I	J	K	L	M	N	O
3	Категорија	Ставка	Основна ставка	Подставка	Оддел		Видови на расходи	БУЏЕТ НА ОГБ ФА	РАЗВОЈНИ ПРОГРАМИ	БУЏЕТ НА ГРАД СКОПЈЕ	БУЏЕТ НА РМ	ДОНАЦИЈА	СКОПСКИ ПЛАНСКИ РЕГИОН	ЕУ ФОНДОВИ	КРЕДИТ
4								извори на финасирање во МКД							
5	1	2	3	4	5		6	7	8	9	10	11	12	13	14
6							**ВКУПНИ РАСХОДИ**								
7									**Вкупно останати расходи**						
8	**48**						**КАПИТАЛНИ РАСХОДИ**	**227,156,535.00**	**544,883,082.16**						
9															
10		**481**					**Градежни објекти**								
11			**4812**												
12				**4812 10**			**Подготовка на објекти за деловни објекти**								
13															
14															
15		**482**					**ИЗГРАДБА, РЕВИТАЛИЗАЦИЈА, ОДРЖУВАЊЕ И ПРОЕКТИРАЊЕ НА ОБЈЕКТИ**	**207,156,535.00**	**84,693,691.16**	**0.00**	**456,575,791.00**	**3,613,600.00**	**0.00**	**0.00**	**0.00**
16			**4821**				**Улици, патишта, тротоари, пешачки и велосипедски патеки и слично**	**103,982,672.00**	**17,982,393.00**	**0.00**	**120,652,126.00**	**0.00**	**0.00**	**0.00**	**0.00**
17				**4821 10**			**Изработка на проекти и ревизија**	**2,500,000.00**	**0.00**	**0.00**	**0.00**	**0.00**	**0.00**	**0.00**	**0.00**
18					1		Изработка на проектна техничка документација за улици, паркинзи, пешачки патеки, велосипедски патеки, катни гаражи и слично	2,500,000.00	0.00	0.00	0.00	0.00	0.00	0.00	0.00
19						1	Изработка на проектна техничка документација за улици, паркинзи, пешачки патеки, велосипедски патеки, катни гаражи и слично	2,500,000.00							
20				**4821 20**			**Изградба на улици, патишта, паркинг простори, тротоари,пешачки и велосипедски патеки и слично.**	**31,500,000.00**	**16,108,669.00**	**0.00**	**26,888,178.00**	**0.00**	**0.00**	**0.00**	**0.00**
21					1		Изградба на улици и патишта на територија на Општина Гази Баба	0.00	0.00	0.00	14,350,654.00	0.00	0.00	0.00	0.00
22						1	Изградба на Новопроектирана ул.1, ГЧ СИ04, Блок 3				14,350,654.00				
23					2		Изградба на комунална и сообраќајна инфраструктура	19,500,000.00	16,108,669.00	0.00	12,537,524.00	0.00	0.00	0.00	0.00
24						1	Изградба на сервисни улици со комплетна инфраструктура во комплекс ИСТ ГЕЈТ прва фаза во 2 години-плаќања	0.00	10,500,000.00						
25						2	Изградба на комунална и сообраќајна инфраструктура во Хиподром 2 -плаќања	0.00	5,608,669.00						
26						4	Изградба на комунална и сообраќајна инфраструктура-плаќања	12,500,000.00							
27						5	Изградба на улица 2 со фаза Водовод и фекална канализација во н.м. Железара-плаќања				12,537,524.00				
28						5	Изведба на непредвидени работи на улица 2 во Железара-плаќања	7,000,000.00							
29					3		Изградба на паркинг простори, тротоари, пешачки патеки, велосипетски патеки, плоштади, скверови и сл. на територија на Општина Гази Баба	12,000,000.00	0.00	0.00	0.00	0.00	0.00	0.00	0.00
30						1	Изградба, санација на паркинг простори тротоари, пешачки патеки, велосипетски патеки, плоштади, скверови и сл. на територија на Општина Гази Баба	12,000,000.00							
31				**4821 30**			**Реконструкција, ревитализација и рехабилитација на улици, патишта, паркинг просотри, пешачки и велосипедски патеки, плоштади и слично**	**69,982,672.00**	**1,873,724.00**	**0.00**	**93,763,948.00**	**0.00**	**0.00**	**0.00**	**0.00**
32					1		Реконструкција, ревитализација и рехабилитација на улици и патишта на територија на Општина Гази Баба	58,500,000.00	1,873,724.00	0.00	93,763,948.00	0.00	0.00	0.00	0.00
33						1	Ревитализација и рехабилитација на улици, патишта, паркинзи и слично	40,000,000.00			0.00	0.00			

	A	B	C	D	E	F	G	H	I	J	K	L	M	N	O
34							Ревитализација и рехабилитација на улици, патишта, паркинзи и слично -плаќања	10,000,000.00							
35						2	Одржување и санација на улици со надградба и крпење на ударни дупки на територија на општина Гази Баба- плаќања	6,000,000.00							
36						3	Хоризонтална и вертикална сообраќајна сигнализација (билборди, сообраќајни знаци, улични препреки, бележење на улици и др.) -плаќања	2,500,000.00							
37						4	Реконструкција на улица 30, Чукур Маало, населено место трубарево				7,493,732.00				
38						5	Реконструкција на ул.22, во населено место Сингелиќ, општина Гази Баба		1,873,724.00		7,468,567.00				
39						6	Реконструкција на дел од улица Жан Жорес во населба Маџари, општина Гази Баба				4,898,118.00				
40						7	Рехабилитација (Реконструкција) на дел од пристапен пат кај Гробишта Камник				6,493,850.00				
41						8	Рехабилитација (Реконструкција) на улица Петре Филиповски Гарката				5,993,813.00				
42						9	Реконструкција на улица Париска Комуна во населба Хиподром, општина Гази Баба				6,521,793.00				
43						10	Реконструкција на улица 519 во населба Керамидница				16,953,797.00				
44						11	Рехабилитација(Реконструкција) на улица Ордан Поп Јорданов во населба Маџари, општина Гази Баба				8,169,637.00				
45						12	Реконструкција на улица Палмиро Тољати во населба Методија Андонов Ченто, општина Гази Баба				29,770,641.00				
46					2		Реконструкција, ревитализација и рехабилитација на паркинг простори пешачки и велосипедски патеки, плоштади и слично на територија на Општина Гази Баба	0.00	0.00	0.00	0.00	0.00	0.00	0.00	0.00
47															
48					3		Зимско одржување на улици за 2 години	7,600,000.00			0.00	0.00			
49					4		Одржување на отворени каналски системи	3,882,672.00							
50			4823				**Пречистителни станици и канализациони системи**	28,350,000.00	27,893,287.00	0.00	181,302,294.00	0.00	0.00	0.00	0.00
51				**4823 10**			**Проектирање**	**2,500,000.00**	**0.00**	**0.00**	**0.00**	**0.00**	**0.00**	**0.00**	**0.00**
52					1		Изработка на проектна документација за канализациони и атмосферски системи и пречистителни и препумпни станици и слично	2,500,000.00	0.00	0.00	0.00	0.00	0.00	0.00	0.00
53						1	Изработка на проектна документација за канализациони и атмосферски системи и пречистителни и препумпни станици и слично	2,500,000.00							

	A	B	C	D	E	F	G	H	I	J	K	L	M	N	O
54				4823 20			**Изградба на канализациони системи**	**0.00**	**27,893,287.00**	**0.00**	**181,302,294.00**	**0.00**	**0.00**	**0.00**	**0.00**
55					1		Изградба на фекални канализациони системи на територија на општина Гази баба	0.00	26,109,911.00	0.00	124,742,328.00	0.00	0.00	0.00	0.00
56						1	Доизградба на фекална канализација во н.м Јурумлери Зона 1 и Зона 2		26,109,911.00						
57						2	Изградба на секундарна фекална канализација во н.м .Идризово, општина Гази Баба				44,742,328.00				
58						3	Изградба на фекална вакумска канализација во зона 1 и зона 4 и еден модул на ПСОВ за 1500 ЕЖ во н.м Јурумлери, општина Гази Баба				80,000,000.00				
59					2		Изградба на атмосферски канализациони системи	0.00	1,783,376.00	0.00	56,559,966.00	0.00	0.00	0.00	0.00
60						1	Изградба на атмосферска канализација по улица Гемициска и улица Филип Филиповиќ во населба		1,783,376.00		56,559,966.00				
61				4823 30			**Реконструкција, ревитализација и рехабилитација на канализациона мрежа**	**25,850,000.00**	**0.00**	**0.00**	**0.00**	**0.00**	**0.00**	**0.00**	**0.00**
62					1		Реконструкција, ревитализација и рехабилитација на канализациони мрежи на територија на Општина Гази Баба	13,850,000.00	0.00	0.00	0.00	0.00	0.00	0.00	0.00
63						1	Ревитализација и рехабилитација на канализациони и атмосферски системи	6,000,000.00							
64						2	Ревитализација и рехабилитација на канализациони и атмосферски системи - плаќања	7,850,000.00							
65					2		Уредување, ревитализација и рехабилитација на каналски системи	12,000,000.00	0.00	0.00	0.00	0.00	0.00	0.00	0.00
66						1	Реконструкција на отворен канал за атмосферски води на ул.6 „Антон Велковски“ втора фаза, канал Стајковци -	12,000,000.00							
67			4827				**Капацитети за водоснабдување**	**7,500,000.00**	**0.00**	**0.00**	**0.00**	**0.00**	**0.00**	**0.00**	**0.00**
68				4827 10			**Проектирање на водоводна мрежа**	**2,500,000.00**	**0.00**	**0.00**	**0.00**	**0.00**	**0.00**	**0.00**	**0.00**
69					1		Проектирање на водоводна мрежа	2,500,000.00	0.00	0.00	0.00	0.00	0.00	0.00	0.00
70						1	Изработка на техничка документација за водоводни системи (примарна и секундарна мрежа, резервоари, пумпни станици и слично)	2,500,000.00							
71				4827 20			**Изградба на водоводни системи (примарна и секундарна мрежа, резервоари, пумпни станици и слично)**	**3,000,000.00**	**0.00**	**0.00**	**0.00**	**0.00**	**0.00**	**0.00**	**0.00**
72					1		Изградба на водоводни системи (примарна и секундарна мрежа, резервоари, пумпни станици и слично)	3,000,000.00	0.00	0.00	0.00	0.00	0.00	0.00	0.00
73						1	Изградба на водоводни системи (примарна и секундарна мрежа, резервоари, пумпни станици и слично)	3,000,000.00							
74				4827 30			**Реконструкција, ревитализација и рехабилитација на водоводни системи (примарна и секундарна мрежа, резервоари, пумпни станици и слично)**	**2,000,000.00**	**0.00**	**0.00**	**0.00**	**0.00**	**0.00**	**0.00**	**0.00**
75					1		Реконструкција, ревитализација и рехабилитација на водоводни системи (примарна и секундарна мрежа, резервоари, пумпни станици и слично)	2,000,000.00	0.00	0.00	0.00	0.00	0.00	0.00	0.00
76						1	Ревитализација на водоводни системи (примарна и секундарна мрежа, резервоари, пумпни станици и слично)	2,000,000.00							
77			4829				**Изработка на проекти и изградба на други објекти**	**67,323,863.00**	**38,818,011.16**	**0.00**	**154,621,371.00**	**3,613,600.00**	**0.00**	**0.00**	**0.00**
78				4829			**Проекти**	**10,500,000.00**	**0.00**	**0.00**	**0.00**	**0.00**	**0.00**	**0.00**	**0.00**

	A	B	C	D	E	F	G	H	I	J	K	L	M	N	O
79					1		Изработка на проектна техничка документација за други објекти (училишта, градинки, доградби и надградби, спортски сали, игралишта, огради, паркинг простори, плоштади и слично) на територијата на Општина Гази Баба	10,500,000.00	0.00	0.00	0.00	0.00	0.00	0.00	0.00
80						1	Изработка на техничка документација на други објекти (детски градинки, училишни сали, спортски центри и сл.) на територија на Општина Гази Баба- нова постапка	3,000,000.00							
81						2	Изработка на техничка документација на други објекти (детски градинки, училишни сали, спортски центри и сл.) на територија на Општина Гази Баба-плаќања	3,000,000.00							
82						3	Елаборати за геомеханички истражувања-плаќања	1,000,000.00							
83						4	Ревизија на проекти	2,000,000.00							
84							Изработка на проектно техничка документација,за греење (централна гасна станица за складирање на компримиран природен гас (CNG) со придружни елементи и инсталации до гасните котли) на објекти, кои се во надлежност на општина Гази Баба и набавка на централна гасна станица во соработка со УНОПС-плаќања	1,500,000.00							
85				482920			**Изградба на други објекти**	**23,750,000.00**	**26,054,940.00**	**0.00**	**154,621,371.00**	**0.00**	**0.00**	**0.00**	**0.00**
86					1		Изградба на објекти на општината (училишта, градинки, доградби и надградби,спортски сали, игралишта, оградување, паркинг простори и слично) на територијата на Општина Гази Баба	10,750,000.00	26,054,940.00	0.00	154,621,371.00	0.00	0.00	0.00	0.00
87						1	Изградба на детска градинка во н.м. Трубарево II фаза-плаќања	0.00	5,000,000.00						
88						2	Изградба на детска градинка во н.м. Трубарево фаза машинство-плаќања	4,450,000.00							
89						3	Изградба на ново основно училиште „Крсте Мисирков“		20,000,000.00		5,000,000.00	0.00			
90						4	Изградба на детска градинка во н.м. Инџиково				24,662,058.00				
91						5	Изградба на фискултурна сала во ООУ Наум Охридски, н.м. Црешево		1,051,552.00		10,108,665.00				
92						6	Доградба на ООУ Крум Тошев, н.м. Трубарево				19,850,648.00				
93						7	Изградба на училишна спортска сала во ООУ Григор Прличев, населба Железара, општина Гази Баба-прва фаза		3,388.00		15,000,000.00				
94						8	Изградба на детска градинка во населено место Маџари-Триангла, општина Гази Баба				80,000,000.00				
95						9	Кофинансирање во соработка со МСПДМ за Изградба на детска градинка во н.м. Сингелиќ	6,300,000.00							
96					2		Изградба на детски и спортски игралишта, фитнес зони, урбана опрема и слично на територија на општина Гази Баба	5,000,000.00	0.00	0.00	0.00	0.00	0.00	0.00	0.00

	A	B	C	D	E	F	G	H	I	J	K	L	M	N	O
97						1	Изградба на спортски, детско-забавни игралишта и поставување на урбана опрема на територија на ОГБ	5,000,000.00							
98					3	Вршење на стручен надзор над изведбата на територија на Општина Гази Баба		8,000,000.00	0.00	0.00	0.00	0.00	0.00	0.00	0.00
99						1	Вршење на стручен надзор над изградба и ревитализација на објекти од патна и хидротехничка инфраструктура, објекти од високоградбата, спортски детски игралишта, градежно занаетчиски работи и сл.	2,000,000.00							
100						3	Вршење на стручен надзор над изградба на објекти од високоградба - ВО ТЕК	3,500,000.00							
101						4	Вршење на стручен надзор над изградба на објекти од високоградба (училишта, градинки, училишни спортски	2,500,000.00							
102				**482930**			**Реконструкција / Ревитализација на други објекти**	**33,073,863.00**	**12,763,071.16**	**0.00**	**0.00**	**3,613,600.00**	**0.00**	**0.00**	**0.00**
103					1	Реконструкција на објекти на општината (училишта, градинки, спортски сали, игралишта, огради, паркинг простори, градежно занаетчиски работи и слично) на територијата на Општина Гази Баба		3,500,000.00	12,763,071.16	0.00	0.00	3,613,600.00	0.00	0.00	0.00
104						1	Изведба на градежно-занаетчиски работи за подобрување на условите во објекти сопственост на ОГБ (месни заедници, училишта, градинки и други објекти)-плаќања	2,000,000.00							
105						1	Изведба на градежно-занаетчиски работи за подобрување на условите во објекти сопственост на ОГБ (месни заедници, училишта, градинки и други објекти)	1,500,000.00							
106						2	Реконструкција на Дом на култура „11 Октомври“ - Ченто		6,000,000.00						
107						3	Реконструкција на Центар за млади во ОГБ(старо седиште на ЈКП Гази Баба 2007)		6,763,071.16			3,613,600.00			
108					2	Ревитализација на детски и спортски игралишта, фитнес зони, урбана опрема, градежно занаетчиски работи и слично		8,500,000.00	0.00	0.00	0.00	0.00	0.00	0.00	0.00
109						1	Ревитализација на детски забавни паркчиња, мини спортски игралишта и јавни површини	2,000,000.00							
110						2	Ревитализација на детски забавни паркчиња, мини спортски игралишта и јавни површини-плаќања	1,000,000.00							
111						3	Ревитализација и промена на спортски игралишта со вештачка трева	3,000,000.00							
112						4	Ревитализација на игралишта со тартан подлога	2,500,000.00							
113					3	Реконструкција на канали		21,073,863.00			0.00				
114							Уредување на корито на канал во н.м. Синѓелиќ од км 0+600.00 до 1+273.74-плаќања	21,073,863			0.00	0.00			
115–116		**485**					**Не материјални трошоци откуп на земјиште**	**20,000,000.00**	**0.00**	**0.00**	**0.00**	**0.00**	**0.00**	**0.00**	**0.00**
117			**4854**	**Не материјални трошоци откуп на земјиште**				**20,000,000.00**							
118				485410	1		Откуп на земјиште (експропријација) и надомест - обештетување на лица или правни субјекти за имот и ограничување на правото на сопственост при реализација на објекти од комунална и патна инфраструктура	20,000,000.00							
119															

5.2 ПЛАНИРАНИ ТРОШОЦИ ЗА РЕАЛИЗАЦИЈА НА ПОДПРОГРАМАТА Ф.А. РАСХОДИ

5.3 **Трошоците за уредување на градежното земјиште опфаќаат**: трошоци за изградба на инфраструктурни објекти за заедничка комунална потрошувачка; трошоци за изградба на инфраструктурни објекти за индивидуална комунална потрошувачка и трошоци за подготвување и расчистување.

а) Трошоците за изградба на инфраструктурни објекти за заедничка комунална потрошувачка опфаќаат: трошоци за расчистување на градежното земјиште, за проектирање и изградба на објекти од секундарната комунална инфраструктура за заедничка потрошувачка (основни комуналии и пречистителна станица) и се во зависност од погодноста-бонитетот на локалитетот (комплекс), каде се гради или е изграден станбен, деловен или друг простор.

б) Трошоците за изградба на инфраструктурни објекти за индивидуална комунална потрошувачка опфаќаат: трошоци за расчистување на градежното земјиште, за проектирање и изградба на објекти од секундарната комунална инфраструктура за индивидуална потрошувачка.

в) Трошоците за подготвување и расчистување: трошоци за тековно расчистување и трошоци за опремување на градежно земјиште и за преместување на постојни објекти од комунална инфраструктура.

в.1) Трошоците за тековно расчистување на конкретната градежна парцела што паѓаат на товар на општината ги опфаќаат надоместоците за потполна експропријација и за службеност што се определуваат согласно Законот за експропријација („Службен весник на Република Македонија“ број 95/12, 131/12, 24/13, 27/14, 104/15, 192/15, 23/16 и 178/16 и „Службен весник на Република Северна Македонија“ број 122/21 и 11/23) и Законот за процена (Службен весник на РМ бр. 115/2010, 158/2011, 185/2011, 64/2012, 188/14, 104/15, 153/15, 192/15 и 30/16).

в.2) Трошоците за опремување на градежно земјиште, надвор од градежната парцела, се пресметуваат со претпоставени количини и тековни цени, според приложениот проект за изградба на објекти од комунална инфраструктура.

в.3)Трошоците за преместување на постојни објекти од комунална инфраструктура, ги сноси инвеститорот.

Изградените објекти од секундарната комуналната инфраструктура во случај кога е невозможно нивно преместување, а кои остануваат во границите на градежната парцела на инвеститорот или под објектите што се градат, мора да бидат заштитени. Инвеститорот е должен, пред отпочнување со изградба на објектот во својата градежна парцела, да побара писмена согласност од Општина Гази Баба за заштита на тие објекти. Трошоците за заштита на објектите ги сноси инвеститорот.

5.4. Инвеститорот е должен да обезбеди и достави хидротехнички услови за приклучување на објектот на соодветната мрежа за индивидуална потрошувачка.

Средствата потребни за обезбедување на приклучоци на водоводна и фекална канализациона мрежа до изведена шахта се остваруваат од надоместок за приклучување што го утврдува давателот на услугата Ј.П.„Водовод и канализација“ – Скопје, согласно член 7 од Законот за снабдување со вода за пиење и одведување на урбани отпадни води (Службен весник на РМ бр.68/2004, 28/2006, 103/2008, 17/2011, 54/2011, 163/2013, 10/2015, 147/2015 и 31/2016).

Ј.П. „Водовод и канализација“ - Скопје заедно со хидротехничките услови доставува и вкупен износ на реалните трошоци на целосната изведба на мрежите согласно законската регулатива.

За дополнително добиена согласност за приклучување на мрежи од индивидуална потрошувачка надоместокот ќе се регулира со анекс-договор, и ќе се пресметува по цени кои важат во моментот на склучувањето на анекс-договорот.

При склучен договор за уредување на градежното земјиште, доколку комуналното претпријатие, односно акционерското друштво изврши измена во техничкото решение за веќе дадена согласност за изградба на комунална инфраструктура, истото заедно со инвеститорот се должни да ги сносат трошоците за проектирање и изградба на истата. Претходно направените трошоци, комуналното претпријатие односно акционерското друштво и инвеститорот, се должни да му ги надоместат на Општина Гази Баба.

6. ВИСИНА НА НАДОМЕСТОКОТ ЗА УРЕДУВАЊЕ НА ГРАДЕЖНО ЗЕМЈИШТЕ И НЕГОВА РАСПРЕДЕЛБА

6.1 Надоместок

За уредување на градежно земјиште се плаќа надоместок за уредување на градежното земјиште (во понатамошен текст: надоместок).

Висината на надоместокот се регулира со договор за уредување на градежното земјиште што инвеститорот го склучува со Општина Гази Баба за инфраструктура од значење за општината утврдена со УП.

Договорот склучува во електронска и писмена форма.

Висината на надоместокот се определува според основица со состојба на ден 01.01.2023 год. изразена во денари/м^2 нето изградена површина.

Основицата од претходниот став месечно се усогласува со промената на индексот на цени на мало, објавен од Државниот завод за статистика. За месеците за кои не е објавен индексот на цени на мало, ќе се применува последниот објавен индекс.

Надоместокот може да се плаќа на 12 (дванаесет) месечни рати, доколку износот е над 100.000,оо денари за физички лица и над 1.000.000,оо денари за правни лица. Првата рата во висина од 30% до 50% од износот на надоместокот се плаќа веднаш, а за остатокот до 11 (единаесет) еднакви месечни рати, инвеститорот е должен кај надлежниот општински орган за финансии да достави банкарска гаранција.

Висината на надоместокот се пресметува во единствен износ за Градот Скопје и општината и истата претставува збир на висината на трошоците од точките 1, 2 и 3 од оваа глава и тоа:

6.2 Висина на надоместокот за уредување на градежното земјиште во урбаниот дел на Општина Гази Баба

6.2.1.Трошоци за заедничка комунална потрошувачка

Висината на трошоците за изградба на инфраструктурни објекти за заедничка комунална потрошувачка се утврдува како процентуален дел од основицата и е дадена во следниот табеларен преглед:

КОМПЛЕКСИ		Основни комуналии + пречистителна станица (1%)	Погодност - бонитет на локалитетот (комплекс)	
			станбен простор	деловен или друг простор
1		2	3	4
1.	ДЕЛ -1	22%	4%	10%
2.	ДЕЛ -2	20%	2%	8%
3.	ДЕЛ -3	18%	1,5%	4%
4.	ДЕЛ -4	16%	1%	2%

6.2.2. Трошоци за индивидуална комунална потрошувачка

а) Висината на трошоците за изградба на инфраструктурни објекти за индивидуална комунална потрошувачка се утврдува како процентуален дел од утврдената основица и тоа за:

- Водоводна мрежа---1,50 %
- Фекална канализациона мрежа-----------------------1,50 %

Доколку во основниот договор е пресметан и надоместок за топлификациона мрежа, при склучување анекс-договор за разликата на површина на објектот, овој надоместок ќе се пресмета во висина од 3,2о % од утврдената основица, на денот на склучување на истиот

Доколку во основниот договор е пресметан и надоместок за ниско-напонска електрична мрежа, при склучување анекс-договор за разликата на површина на објектот, овој надоместок ќе се пресмета во висина од 2,3о % од утврдената основица, на денот на склучување на истиот.

6.2.3.Трошоци за поранешно расчистување

Во висината на надоместокот се пресметуваат и трошоците што инвеститорот (сопственикот) е должен да ги надомести за поранешно расчистување на градежната парцела пресметани во реален износ и по тековни цени.

Трошоците за поранешно расчистување на конкретна градежна парцела, исплатени од општината опфаќаат:

- надомест за одземено земјиште и за експроприрана недвижност, што е исплатен;
- трошоци за селидба, уривање на експроприраните, како и евентуални трошоци за расчистување и санација на теренот на конкретната градежна парцела;
- дополнително утврдените трошоци направени во претходниот период за расчистување на конкретна градежна парцела кои не се опфатени со основниот договор и не се регулирани со анекс-договор.

Во трошоци за расчистување на градежна парцела не се пресметува вредноста на општествените станови, направените трошоци за тековното одржување и доведување во исправна состојба на становите, односно деловниот простор, дадени за раселување на поранешните сопственици или станари.

6.2.4.Распределба и начин на плаќање

Надоместокот се распределува во следниот сооднос:
-60% за Град Скопје за изградба на инфраструктура од значење за Град Скопје утврдена со ГУП и
-40% за Општина Гази Баба за изградба на секундарна инфраструктура утврдена со ДУП,

6.3 Висина на надоместокот за уредување на градежното земјиште во населените места и вон населените места на Општина Гази Баба

Инвеститорите на станбени, јавни, деловни, стопански, производни и други објекти во атарите на населените места на територијата на Општина Гази Баба ќе плаќаат надоместок за подготвителни работи во уредувањето на градежното земјиште во износ дадено во табелата во евра (во денарска противредност).

	Вид на објект	Прва зона	Втора зона	Трета зона
1	Станбени објекти	15 евра	10 евра	5 евра
2	Деловни, јавни и производни објекти; Енергетски градби (Г-1.9; Г-3.7; Е-3.1; Е-1.13; Г-2.8, Г-1.1; Г-1.4; Г-1.2; Г-1.5; Г-1.6 и Г-1.3) и Земјоделски згради	30 евра	15 евра	10 евра

3	Индустриски згради од лесна и преработувачка индустрија Г2- Лесна преработувачка и помалку загадувачка индустрија и помалку загадувачки постројки за производство на енергија Г3 - Индустрија за склопување на финални производи, сервисни услуги Г4 - Стоваришта, складови и отпади	3000 евра	1500 евра	1000 евра
4	Придружни содржини - намени за: Г2- Лесна преработувачка и помалку загадувачка индустрија и помалку загадувачки постројки за производство на енергија Г3 - Индустрија за склопување на финални производи, сервисни услуги Г4 - Стоваришта, складови и отпади	30 евра	15 евра	10 евра

Вредностите од табеларниот преглед, точка 1-3 се пресметуваа согласно Правилникот за степенот на уредувањето на градежното земјиште со објекти на комуналната инфраструктура и начинот на утврдување на висината на трошоците за уредувањето во зависност од степенот на уреденост, (Сл. весник на РМ бр. 93/2011; 193/16, 72/18 16/22 и 16/22) и („Службен весник на Република Северна Македонија" бр.16/22) и неговите измени.
Во однос на вредностите од точка 3, при идна пресметка на надоместок, зададента вредност се множи со коефициент 0, 01.

- **ПРОЕКТ: НУЛА КОМУНАЛИИ ЗА ИЗГРАДБА НА КУЌА ЗА МЛАДИ БРАЧНИ ПАРОВИ ДО 35 ГОДИНИ**
- Опис: Со цел поттикнување на младите да останат и да го градат својот живот во нашата Гази Баба, ќе ја реализираме мерката за ослободување од обврската за плаќање на комуналии за изградба на семејни куќи за сите млади брачни парови до 35 години. Со овој проект директно се помага на младите брачни парови во остварувањето на својот најголем предизвик за обезбедување на сопствен дом.
- ПРИЛОГ:
- БАРАЊЕТО ПОДНЕСЕНО ОД БРАЧНИОТ ПАР ИЛИ ОД ЕДЕН ОД СОПРУЖНИЦИТЕ
- ИЗВОД ОД МАТИЧНА КНИГА ВЕНЧАНИ НЕ ПОСТАР ОД ДЕНОТ НА ПОДНЕСУВАЊЕ НА БАРАЊЕТО ЗА ОДОБРЕНИЕ ЗА ГРАДЕЊЕ
- ИЗВОД ОД МАТИЧНА КНИГА НА РОДЕНИ
- ДРЖАВЈАНСТВО НА РМ
- ЛИЧНА КАРТА
- ИЗВОД ПЛАН
- ЕЛАБОРАТ ЗА НУМЕРИЧКИ ПОДАТОЦИ
- ИМОТЕН ЛИСТ НА ЗЕМЈИШТЕТО ИЛИ ДОГОВОР ЗА ПРЕНЕСУВАЊЕ НА ПРАВО НА ГРАДЕЊЕ
- ОСНОВЕН ПРОЕКТ СО СИТЕ ФАЗИ
- ОСНОВНИОТ ПРОЕКТ ДА ИМА ЕДНА СТАНБЕНА ЕДИНИЦА ДО МАКСИМУМ БРУТО ПОВРШИНА ОД 200М2

Средствата ќе се користат за изработка на урбанистички планови, изработка на техничка документација за градба на инфраструктура,водење на постапки за обезбедување на средства за градба на инфраструктура итн.

Надоместокот од населените места се 100% за Општина Гази Баба за изградба на инфраструктура согласно урбанистичка документација.

Надоместокот за уредување на градежно земјиште за делот од Општина Гази Баба, може да се плаќа на рати, со согласност од Општината за што сопственикот на градежната парцела е должен да достави банкарска гаранција или залог (хипотека) на недвижен имот.

6.4 ДОПОЛНИТЕЛНИ ОДРЕДБИ ЗА ОПРЕДЕЛУВАЊЕ НА ВИСИНАТА НА НАДОМЕСТОКОТ

За расчистувањето на градежни парцели за изградба на објекти од основна и секундарна комунална инфраструктура за заедничка и индивидуалната комунална потрошувачка, за проектирање и изградба на тие објектите и за уредувањето на заедничкиот градски простор, се наплатува надоместок на ниво на Град, врз основица изразена во денари/м^2 нето изградена површина, и согласно Правилникот за степенот на уредувањето на градежното земјиште со објекти на комуналната инфраструктура и начинот на утврдување на висината на трошоците за уредувањето во зависност од степенот на уреденост, (Сл. весник на РМ бр. 93/2011; 193/16, 72/18 16/22) и („Службен весник на Република Северна Македонија" бр.16/22), Правилникот за стандарди и нормативи за проектирање ("Службен весник на РМ" бр. 60/2012, 29/15, 32/16, 114/16) и („Службен весник на Република Северна Македонија" бр.211/20, 183/23 и 178/2024) Законот за просторно и урбанистичко планирање (″Службен весник на РМ″ бр. (Сл. весник на РМ 199/14, 44/15, 193/15, 31/16, 163/16 и 64/18) и Закон за урбанистичко планирање („Службен весник на Република Северна Македонија" бр. 32/20, 111/23, 73/24, 171/24, 224/24, 40/25, 101/25, 127/25).

За секој вид на простор што не е опфатен со одредбите на Правилниците од претходната алинеа, надоместокот ќе се пресметува по аналогија како за просторот опфатен со Правилниците;

Ако потпокривниот простор се изведува во повеќе нивоа, надоместокот со коефициент 0,2 се применува само за последното ниво сметано оддолу нагоре;

При пренамена од станбен во деловен простор еднократно се доплаќа разлика до висина на надоместокот за уредување на градежно земјиште за деловен простор. Разликата се утврдува според табелата за погодност-бонитет на локалитетот (комплексот), и не се враќа за пренамена од деловен во станбен простор.

За пренамена од деловен во станбен простор не се враќа разликата во платениот надоместок.

За објекти за кои до 01.01.1997 год. (ден на примената на првиот Закон за Градот Скопје од 1996 год.) се склучени договори за надоместок, врз основа на услови за градба кои во меѓувреме се поништени, а е издадена нова заверена проектна документација, ново настанатите односи ќе се регулираат со анекс-договор кон основниот договор помеѓу Општина Гази Баба и инвеститорот. Инвеститорот е должен да достави документ, дека во предходниот период документацијата му била поништена или не е издадено одобрение за градење.

Доколку инвеститорот нема одобрение за градење, а изградил објект и има доказ за платен надоместок (договор и проект со урбанистичка согласност) површината се признава. Доколку објектот не е отпочнат со градба или не е изграден, а на одобрението за градење е измината важноста, површината не се признава.

Доколку земјиштето не е изложено, поточно инвеститорот има поседовен лист за изграден објект за признавање на постојна површина потребно е да достави договор за платен надоместок, проект со урбанистичка согласност и одобрение за градење.

Доколку на една градежна парцела покрај предвидениот објект со ДУП веќе постојат објекти, кои со ДУП се негираат, инвеститорот е должен да ги урне, во рок од две години од денот на издавањето на одобрението за градење на објектот планиран со ДУП.

Инвеститорот е должен да достави до Градот Скопје одобрение за градење во рок од 60 (шеесет) дена од денот на склучувањето на договорот за регулирање на надоместокот. Доколку инвеститорот не прибави одобрение за градење во претходно наведениот рок, договорот престанува да важи (во делот за начинот на пресметување на површината). Платениот износ на надоместокот, на барање на инвеститорот може да му се врати како паричен износ во номинална вредност, или да му се пресмета на ист начин, при повторно барање за пресметување на надоместокот.

Ако инвеститорот изгради поголема површина од договорената, должен е за разликата во површина која е во согласност со постојниот ДУП, да склучи договор.

Кога градежното земјиште делумно се уредува или воопшто не се уредува, инвеститорот на земјиштето плаќа надоместок до висината на трошоците за делумно уредување на земјиштето-делумен надоместок или воопшто не плаќа надоместок од индивидуална комунална потрошувачка. Во овие случаи, задолжително се плаќа надоместокот за уредување на градежно земјиште што се однесува на заедничка комунална потрошувачка

Површината на објектот што е урнат или ќе се урива, се намалува од пресметаната развиена површина на објектот што се гради, по истите норми по кои е пресметана површината при склучувањето на договорот за регулирање на надоместокот, за новоизградениот објект.

За површината на објектот што е урнат или се урива, се пресметуваат трошоците за опремување со објекти од заедничка и индивидуалната комунална потрошувачка што ја користел објектот-предмет на уривање.

За расчистување на објекти кои се урнати или се уриваат, а се наоѓаат делумно на градежна парцела за градба на објекти од јавен интерес (улици, тротоари и сл.), а делумно на градежна парцела на сопственикот, сопственикот го сноси само делот од трошоците за објекти што се лоцирани на неговата градежната парцела.

7. НАЧИН НА РАСПРЕДЕЛБА НА СРЕДСТВАТА ЗА ФИНАНСИРАЊЕ ИЗГРАДБА НА ИНФРАСТРУКТУРНИ ОБЈЕКТИ

Трошоците за уредување на градежно земјиште, ги плаќа 100% Градот Скопје за изградба на основните инфраструктурни објекти (за собирни, магистрални улици и други примарни инфраструктурни објекти) и 100% Општината за секундарни инфраструктурни објекти (станбени, сервисни улици и други секундарни инфраструктурни објекти) со едно приклучно место од инфраструктурните мрежи до една градежна парцела односно објект.

За објекти за кои договорите за надоместок за уредување на градежно земјиште се склучени до 31.12.2006 година, изведбата на инфраструктурните објекти ќе се финансира 60% Градот и 40% Општината, независно дали се изведуваат примарни или секундарни инфраструктурни објекти.

- Кога градежното земјиште е уредено со изградена основна инфраструктурна мрежа, а за локалитетот каде се наоѓа градежната парцела нема донесено ДУП или земјиштето не е уредено а има донесено ДУП и не е целосно изградена инфраструктурата, доколку корисникот инсистира сам да ја гради секундарната инфраструктурна мрежа, согласно оверена техничка документација за градење на инфраструктурните објекти со свои средства, должен е на Градот и Општината да им ги надомести порано направените трошоци во висина од 33% од надоместокот определен во точка **6.2.1. и 6.2.2,** да овозможи приклучување на идните корисници на земјиштето на инфраструктурните мрежи без да му платат надомест за инфраструктурната мрежа што ќе ја гради сам; да биде технички примена од соодветно комунално претпријатие или областени субјекти и да ја предаде на Градот Скопје и Општината без надомест.

- Трошоците за опремување и изградба на објекти од комунална инфраструктура надвор од градежната парцела и трошоците за преместување на објекти од комунална инфраструктура за заедничка и индивидуална комунална потрошувачка, што корисникот ги извел или изведува самоиницијативно без учество на Градот и Општината, а пред склучување договори за регулирање на надоместокот и договор за изведување на објекти од комунална инфраструктура од страна на локалната самоуправа, не се признаваат, освен за локалитети каде биле безправно изградени објекти, а со донесување на нови детални урбанистички планови, истите се вклопуваат.
- За овие локалитети, мора да има исправна техничка документација за изградени објекти од инфраструктура, заверена од надлежен орган и изградените инфраструктурни мрежи да се примени од јавните комунални претпријатија и други овластени субјекти. Притоа се признаваат само трошоците – делот од надоместокот за изградената инфраструктурна мрежа од индивидуална комунална потрошувачка.
- Оваа изградена инфраструктурна мрежа се предава на Градот и Општината, со што се овозможува приклучување на нови корисници кои надоместокот го плаќаат на Градот и Општината, со што се овозможува приклучување на нови кориснци кои надоместокот го плаќаат на Градот и Општината.
- Во изградбата на инфраструктурни објекти и мрежи, каде наплатениот надоместок е недоволен за локалитети каде не е изградена инфраструктурната мрежа, Градот и Општината договорно ќе го решат конечното затворање на финансиската конструкција за пуштање на објектите во употреба.
- Градот и Општината со акт ги отстапуваат објектите од комуналната инфраструктура на субјектите кои стопанисуваат со нив, со понатамошна обврска да ги одржуваат.
- При регулирање на надоместокот корисникот е должен во целост да го измири надоместокот за индивидуална потрошувачка, за приклучување на изградената инфраструктура после формирањето на Фондот за комунално уредување на градежно земјиште (доколку се докаже со документација дека истиот го регулирал).
- Трошоците за приклучување на водоводна, фекална и атмосферска канализациона мрежа, да се регулираат договорно помеѓу Ј.П. ″Водовод и канализација″ и корисникот, за делот од приклучувањето од приклучната шахта во градежната парцела од корисникот – до приклучното место на уличните инфраструктурни мрежи наведени во хидротехничките услови издадени од Ј.П. ″Водовод и канализација″. Корисникот може да избере изведувач на работите со задолжителен надзор на извршување на работите и примање од страна на Ј.П. ″Водовод и канализација″.
- Приклучувањето на уличната мрежа, испораката на вода, електрична енергија и топловодно греење, се врши со исполнување на договорните обврски од страна на корисникот и Градот Скопје и Општината.
- Ако корисникот се приклучи на изградена комунална инфраструктура од индивидуална потрошувачка, без согласност на Градот Скопје и Општината, Градот и Општината нема да дадат налог за испораките наведени во претходниот став, до договорното регулирање на обврските помеѓу Градот и Општината и корисникот.
- Корисникот е должен пред барањето за испорака на вода, електрична енергија и топловодно греење, да овозможи Комисија од Градот и Општината да ја утврди дефинитивно изградената површина. За дефинитивно утврдената површина, правата и обврските се уредуваат со Анекс–договор.

8. СРЕДСТВА НАМЕНЕТИ ЗА ИЗРАБОТКА НА УРБАНИСТИЧКИ ПЛАНОВИ И ДОКУМЕНТАЦИЈА ЗА ГРАДЕЊЕ НА ИНФРАСТРУКТУРНИ ОБЈЕКТИ

Општина Гази Баба ја финансира изработката на урбанистичките планови и задачите планирани согласно Програмата Ф.

9. ГРАНИЦИ НА КОМПЛЕКСИТЕ И ЗОНИТЕ ЗА НАПЛАТА НА НАДОМЕСТОКОТ ЗА УРЕДУВАЊЕ НА ГРАДЕЖНО ЗЕМЈИШТЕ

9.1 Граници на комплексите и зоните за наплата на надоместокот за уредување на градежно земјиште во урбаниот дел на Општина Гази Баба

Надоместокот се наплатува по комплекси на градежното земјиште зависно од подобностите што одреденото земјиште му ги дава на инвеститорот, местоположбата на земјиштето во населбата и градот, сообраќајната поврзаност со центарот на градот и опременоста на градежното земјиште со комунални објекти за заедничка и индивидуална комунална потрошувачка.

Комплексите се утврдени со следните граници:

КОМПЛЕКС-1

ДЕЛ-1 (Општина Гази Баба)

Подрачјето за овој комплекс се состои од следните градски четврти: ССИ 08, ССИ 09, ЦС 09, ЦС 10, ЦС 11 и ЦС 12, каде завршува описот на комплекс-1 за Општина Гази Баба.

КОМПЛЕКС-2

ДЕЛ-2- (Општина Гази Баба)

Подрачјето за овој комплекс се состои од следните градски четврти: ССИ 07, С 17, С 18 и С 26, каде завршува описот на комплекс-2 за Општина Гази Баба.

КОМПЛЕКС-3

ДЕЛ-3- (Општина Гази Баба)

Подрачјето за овој комплекс се состои од следните градски четврти: С 19, С 20, С 23, СИ 01, СИ 02, СИ 03, СИ 04, СИ 05, СИ 06, СИ 07 и СИ 10, каде завршува описот на комплекс-3 за Општина Гази Баба.

КОМПЛЕКС-4

ДЕЛ-4 - (Општина Гази Баба)

Подрачјето за овој комплекс се состои од следните градски четврти: С 21 и С22 – нас. Ченто, кака и СИ 08, СИ 09, СИ 11 и СИ 12 – с. Маџари, каде завршува описот на комплекс-4- за Општина Гази Баба.

Границите на комплексите одат по дефинираните градски четврти како и административните граници на општините во ГУП со кои се одредува комплексот.
9.2. Границите на зоните за наплата на надоместокот за уредување на градежно земјите во населените и вон населените места на Општина Гази Баба се одредени со следните опфати:

Зоните се утврдени со следните опфати:

I Зона ѓи опфаќа:
-планските опфати дефинирани со урбанистички планови вон населено место покрај Заобиколницата, планските опфати дефинирани со урбанистичките планови за населените места Инџиково, Стајковци и Синѓелиќ.

II Зона ѓи опфаќа:
-планските опфати дефинирани со Урбанистички планови за село, урбанистички планови вон населено место во Општина Гази Баба, за населените места: Трубарево, Гоце Делчев, Јурумлери, Идризово, Колонија-Идризово.

III Зона ѓи опфаќа:
-планските опфати дефинирани со Урбанистички планови за село, Урбанистички планови вон населено место и Одлуки за начинот на градење во населени места во Општина Гази Баба, кои немаат урбанистичка документација, за населените места: Брњарци, Црешево, Смилковци, Виниче, Булачани, Раштак, Страчинци.

10.ДИНАМИКА И МЕРКИ ЗА ИЗВРШУВАЊЕ НА ПОДПРОГРАМАТА

Динамиката на извршувањето ќе биде определена од приливот на средствата од надоместокот за уредување на градежно земјиште и од други средства и стварни правни, технички и материјални услови.
Опремувањето на земјиштето ќе отпочне, по добивањето на Одобрение за градба на објекти од комунална инфраструктура и воведувањето во владение на земјиштето.

Со цел успешно да се реализира оваа Подпрограма, неопходно е да се спроведат договорните обврски со сопствениците на градежното земјиште, како и обврските од склучениот Договор за вршење стручни и административни работи во уредувањето на градежното земјиште, склучен помеѓу Општина Гази Баба и Јавното претпријатие за стопанисување со станбен и деловен простор на РМ.

V. Ф.Д. ПОДПРОГРАМА ЗА УРЕДУВАЊЕ НА ПРОСТОР ВО РУРАЛНИ ПОДРАЧЈА (капитални трошоци)

ВОВЕД

Со оваа Подпрограма се уредуваат капиталните расходи за уредување на просторот во руралните подрачја.
Финансирањето на оваа Подпрограма е од неданочни приходи, односно од донации од физички лица и донации од претпријатија.

П Р И Х О Д И

Кат.	Став-ка	Осн. ставка	Подс-тавка	Оддел	Видови на расходи	Износ во денари	Структура %
1	2	3	4	5	6	7	8
	Вкупни приходи						
74	**Трансфери и донации**						
	744	Тековни донации				0	
		7441	Донации од приватни компании				
			744111	Тековни донации од претпријатија			
	743	Капитални донации					
		7432	Капитални донации				
			743211	Капитални донации		0	

ТРОШОЦИ ЗА РЕАЛИЗАЦИЈА НА ПОДПРОГРАМАТА Ф.Д.

РАСХОДИ

Кат.	Став-ка	Осн. ставка	Подс-тавка	Одде л	Видови на расходи	Износ во денари	Структура %
1	2	3	4	5	6	7	8
	Вкупни расходи						
48	**Други градежни објекти**						
	482	Други градежни објекти					
		4821					
			482120	Изградба на улици, патишта и автопати		0	
			482130	Реконструкција на улици, патишта и автопати		0	

11.ПРЕОДНИ И ЗАВРШНИ ОДРЕДБИ

1. За спроведување на оваа програма надлежен е Градоначалникот на Општина Гази Баба.

2. Оваа програма влегува во сила со денот на објавувањето во "Службен гласник на Општина Гази Баба", а ќе започне да се применува од 1 јануари 2026 година.

Број 09-10072/19
од 24.12.2025 година
Скопје

ПРЕТСЕДАТЕЛ
НА СОВЕТ НА ОПШТИНА ГАЗИ БАБА,
Виктор Трпевски, с.р.

Врз основа на член 50 став (1) точка 3 од Законот за локалната самоуправа (''Службен весник на РМ'' бр.5/02 и ''Службен весник на РСМ'' бр.202/24), а во врска со член 85 став (1) од Статутот на Општина Гази Баба (''Службен гласник на Општина Гази Баба'' бр.2/06, 14/12, 10/13, 14/13, 12/14, 4/22 и 9/23), Градоначалникот на Општина Гази Баба донесе

Р Е Ш Е Н И Е

ЗА ОБЈАВУВАЊЕ НА ПРОГРАМАТА ЗА ИЗГРАДБА, РЕКОНСТРУКЦИЈА, РЕХАБИЛИТАЦИЈА И ОДРЖУВАЊЕ НА ЛОКАЛНИТЕ УЛИЦИ И ПАТИШТА НА ОПШТИНА ГАЗИ БАБА ЗА 2026 ГОДИНА

1. Се објавува Програмата за изградба, реконструкција, рехабилитација и одржување на локалните улици и патишта на Општина Гази Баба за 2026 година, што Советот на Општина Гази Баба ја донесе на седницата одржана на 24 декември 2025 година.

2. Ова решение влегува во сила со денот на донесувањето, а ќе се објави во ''Службен гласник на Општина Гази Баба''.

Број 08-10312/18
од 25 декември 2025 година
Скопје

ГРАДОНАЧАЛНИК
НА ОПШТИНА ГАЗИ БАБА,
Бобан Стефковски, с.р.

ул.Архимедова бр.2
1000 Скопје, Македонија

ОПШТИНА ГАЗИ БАБА - СКОПЈЕ

ОПШТИНА ГАЗИ БАБА

Сектор за градежништво, комунални работи и сообраќај

ПРОГРАМА

ЗА ИЗГРАДБА, РЕКОНСТРУКЦИЈА, РЕХАБИЛИТАЦИЈА И ОДРЖУВАЊЕ НА ЛОКАЛНИТЕ УЛИЦИ И ПАТИШТА НА ОПШТИНА ГАЗИ БАБА ЗА 2026 ГОДИНА

Декември, 2025 година

Врз основа на член 22 став (1) точка 1, член 62 став (1) од Законот за локалната самоуправа (''Службен весник на РМ'' бр.5/02 и ''Службен весник на РСМ'' бр.202/24), член 14 став (4) од Законот за јавните патишта (''Службен весник на РМ'' бр.84/08, 52/09, 114/09, 124/10, 23/11, 53/11, 44/12, 168/12, 163/13, 187/13, 39/14, 42/14, 166/14, 44/15, 116/15, 150/15, 31/16, 71/16, 163/16 и ''Службен весник на РСМ'' бр.174/21 и 253/23) и член 151 став (2) од Деловникот на Советот на Општина Гази Баба (''Службен гласник на Општина Гази Баба'' бр.4/06 и 12/13), Советот на Општина Гази Баба на седмата седница одржана на 24 декември 2025 година, донесе

П Р О Г Р А М А

ЗА ИЗГРАДБА, РЕКОНСТРУКЦИЈА, РЕХАБИЛИТАЦИЈА И ОДРЖУВАЊЕ НА ЛОКАЛНИТЕ УЛИЦИ И ПАТИШТА НА ОПШТИНА ГАЗИ БАБА ЗА 2026 ГОДИНА

I. ВОВЕД

Со оваа Програма се утврдуваат финансиските средства за изградба, реконструкција и рехабилитација, како и за редовно, инвестиционо и зимско одржување на локалните улици и патишта во надлежност на Општина Гази Баба за 2026 година, нивниот распоред и користење по намени.

II. ПРИХОДИ

Финансиските средства за изградба, реконструкција, рехабилитација како и за редовно, инвестиционо и зимско одржување на локалните улици и патишта во Општина Гази Баба за 2026 година се утврдуваат во износ од 63.600.000,00 денари, што ќе се остварат од следниот извор:

- Од ЈП за државни патишта на РМ (средства за 2026 година) - 5.800.000,00 денари; и
- Од Буџетот на Општина Гази Баба (средства за 2026 година) - 57.800.000,00 денари, претставени во табеларниот приказ даден во прилог.

ПРОГРАМА ЗА ИЗГРАДБА, РЕКОНСТРУКЦИЈА, РЕХАБИЛИТАЦИЈА И ОДРЖУВАЊЕ НА ЛОКАЛНИТЕ УЛИЦИ И ПАТИШТА НА ОПШТИНА ГАЗИ БАБА ЗА 2026 ГОДИНА

III. РАСХОДИ

Расходите во висина на приходите во износ

Бр.		Планирана активност	ПЕРИОД НА РЕАЛИЗАЦИЈА	ПЛАНИРАНИ СРЕДСТВА: БУЏЕТ НА ОГБ содржани во ФА	ДОНАЦИЈА	БУЏЕТ НА РМ (ЈП за државни патишта)	ЦЕНТАР ЗА РАЗВОЈ НА СКОПСКИ ПЛАНСКИ РЕГИОН	ЕУ ФОНДОВИ	КРЕДИТ	ВКУПНО
			во месеци	извори на финасирање во МКД						во МКД
1	Ј6	За редовно одржување со крпење на ударни дупки на локалните патишта и улици и тоа: а) Локални патишта ЛГБ б) Улици низ Општината		6,000,000.00		0.00				**6,000,000.00**
2	Ј6	Инвестиционо одржување (надградба со зајакнување на коловозни конструкции) на пристапни улици и патишта, кои претставуваат делници на локален пат и тоа: а) Локални патишта ЛГБ б) Улици низ Општината		44,800,000.00		5,200,000.00				**50,000,000.00**
3	ЈД	Предвидено зимско одржување на ЛГБ 1, ЛГБ 4, ЛГБ 8, ЛГБ 2 и улици во надлежност на општината		7,000,000.00		600,000.00				**7,600,000.00**
		ВКУПНО		**57,800,000.00**	**0.00**	**5,800,000.00**	**0.00**	**0.00**	**0.00**	**63,600,000.00**
		Структура во %		**90.88**	**0.00**	**9.12**	**0.00**	**0.00**	**0.00**	

IV. Преглед на планирани приходи и расходи

Вкупно планирани приходи:		63.600.000,00 ден.
ВКУПНО ПРИХОДИ		63.600.000,00 ден.
Вкупно планирани расходи:	по точка 3.1	6.000.000,00 ден.
	по точка 3.2	50.000.000,00 ден.
	по точка 3.3	7.600.000,00 ден.
ВКУПНО РАСХОДИ		63.600.000,00 ден.

V. Преодни и завршни одредби

За спроведување на оваа програма, надлежен е Градоначалникот на Општина Гази Баба.

Програмата за изградба, реконструкција, рехабилитација и одржување на локалните улици и патишта, на подрачјето на Општина Гази Баба за 2026 година, е во согласност со планираните средства во Буџетот на Општина Гази Баба за 2026 година.

Оваа програма влегува во сила со денот на објавувањето во ''Службен Гласник на Општина Гази Баба'', а ќе започне да се применува од 1 јануари 2026 година.

Број 09-10072/20
од 24.12.2025 година
Скопје

ПРЕТСЕДАТЕЛ
НА СОВЕТ НА ОПШТИНА ГАЗИ БАБА,
Виктор Трпевски, с.р.

Врз основа на член 50 став (1) точка 3 од Законот за локалната самоуправа (''Службен весник на РМ'' бр.5/02 и ''Службен весник на РСМ'' бр.202/24), а во врска со член 85 став (1) од Статутот на Општина Гази Баба (''Службен гласник на Општина Гази Баба'' бр.2/06, 14/12, 10/13, 14/13, 12/14, 4/22 и 9/23), Градоначалникот на Општина Гази Баба донесе

Р Е Ш Е Н И Е

ЗА ОБЈАВУВАЊЕ НА ПРОГРАМАТА ЗА УЛИЧНО ОСВЕТЛУВАЊЕ НА ОПШТИНА ГАЗИ БАБА ЗА 2026 ГОДИНА

1. Се објавува Програмата за улично осветлување на Општина Гази Баба за 2026 година, што Советот на Општина Гази Баба ја донесе на седницата одржана на 24 декември 2025 година.

2. Ова решение влегува во сила со денот на донесувањето, а ќе се објави во ''Службен гласник на Општина Гази Баба''.

Број 08-10312/19
од 25 декември 2025 година
Скопје

ГРАДОНАЧАЛНИК
НА ОПШТИНА ГАЗИ БАБА,
Бобан Стефковски, с.р.

ул.Архимедова бр.2
1000 Скопје, Македонија

ОПШТИНА ГАЗИ БАБА - СКОПЈЕ

ОПШТИНА ГАЗИ БАБА

Сектор за градежништво, комунални работи и сообраќај

ЈКП "Гази Баба - 2007" - Скопје

ПРОГРАМА

ЗА УЛИЧНО ОСВЕТЛУВАЊЕ НА ОПШТИНА ГАЗИ БАБА ЗА 2026 ГОДИНА

Декември, 2025 година

Врз основа на член 22 став (1) точка 4, член 62 став (1) од Законот за локалната самоуправа (''Службен весник на РМ'' бр.5/02 и ''Службен весник на РСМ'' бр.202/24) и член 151 став (2) од Деловникот на Советот на Општина Гази Баба (''Службен гласник на Општина Гази Баба'' бр.4/06 и 12/13), Советот на Општина Гази Баба на седмата седница одржана на 24 декември 2025 година, донесе

П Р О Г Р А М А

ЗА УЛИЧНО ОСВЕТЛУВАЊЕ НА ОПШТИНА ГАЗИ БАБА ЗА 2026 ГОДИНА

I. ВОВЕД

1. Извори на финансирање на Програмата

Програмата за финансирање на јавното осветлување на подрачјето на Општина Гази Баба се финансира од средства кои ЕВН ги наплатува од корисниците во вид на такса за улично осветлување и истите се префрлаат на сметка на Буџет на Општина Гази Баба за 2026 година, како и од други средства утврдени со закон.

Овие средства се користат за покривање на трошоците за потрошена електрична енергија за улично осветлување исклучиво за сервисните и станбените улици кои се во надлежност на Општината.

2. Планирани активности за 2026 година

Планирани се следниве активности:

1. Проектирање и ревизија на проекти за електро инсталации.

2. Изградба на нови линии за улично осветлување,
   - нови линии на улично осветлување;
   - нови ормари за постоечки линии за улично осветлување.

3. Одржување и реконструкција на улично осветлување,
   - замена на дотраени светилки;
   - замена на петта жица со изолирана SKS 2 x 16 мм;
   - замена на дотраени метални и дрвени столбови;
   - мерење на заземјување на метални столбови и санација на евентуално неисправни;
   - растеретување на линии оптеретени од должината и број на потрошувачи.

4. Плаќање на потрошена електрична енергија.

5. Надворешен технички надзор над изградба, одржување, реконструкција на уличното осветлување.

II. ОДРЖУВАЊЕ, РЕКОНСТРУКЦИЈА И ПОТРОШЕНА ЕЛЕКТРИЧНА ЕНЕРГИЈА

Надлежноста за одржување на јавното улично осветлување на територијата на Општина ГазиБаба ја превзема ЈКП "Гази Баба - 2007" - Скопје, а исто така и плаќањето на потрошената електрична енергија за улично осветлување бидејќи електричните броила се префрлени на име на истите.

Уличното осветлување во општината е комбинирано, дел се натриумови светилки во руралното подрачје, а дел се "смарт ЛЕД" светилки со интегрирано управување. Во следната табела се претставени видот на светилките и столбовите, нивната јачина и бројност на уличното осветлување на територијата на општината. Инсталираната моќност на светилките е изразена во киловат часови. Вкупниот број на светилки и вкупната инсталирана моќност се презентирани во последните две колони.

II.1. Табела на улични светилки на територија на Општина Гази Баба

Тип на осветлување	**Тип на столбови**	**Инсталирана моќност (W)**	**Број на светилки**	**Вкупен број на светилки**	**Вкупна инсталирана моќност (kW)**
Натриум	1 столб ,1 светилка	70 w	2670	2670	187 kw
лед	1/1	39,5 w	4000	4000	177 kw
лед	1/1	75 w	163	163	12.2 kw
натриум	1/1	150 w	277	277	41.55 kw
рефлектори	1/2	400 w	220/440	440	176 kw
			ВКУПНО	**7550**	**552.2 kw**

Врз основа на извештајот за потрошена електрична енергија во 2025 година планирани се следните финансиски средства за:

- Одржување и замена на дотраени светилки, материјали и реконструкција на улично осветлување во вредност од 2.500.000,00 денари;
- Потрошена електрична енергија во вредност од 20.000.000,00 денари.

III. ИЗГРАДБА НА НОВИ ЛИНИИ НА УЛИЧНО ОСВЕТЛУВАЊЕ

Во оваа Програма се предвидени средства за нови разводни ормари за приклучок на електрична мрежа кои се надвор од постоечките трафостаници и изнесуваат 2.000.000,00 денари.

IV. РЕКАПИТУЛАР

Ред број	ОПИС	Вредност во денари
1	Проектирање и ревизија на проекти за електро инсталации	300.000,00 ден.
2	Нови линии за улично осветлување,мерење и заземјување на метални столбови и разводни ормари за приклучок на електрична мрежа	2.000.000,00 ден.
3	Нови ормари за постоечки линии за улично осветлување надвор од трафостаница и нивно приклучување на мрежа во трафостаница	2.000.000,00 ден.
4	Одржување и замена на дотраени светилки, материјали и реконструкција на улично осветлување	2.500.000,00 ден.
5	Плаќање на потрошена електрична енергија	30.000.000,00 ден.
6	Надворешен технички надзор над изградба, одржување, реконструкција на уличното осветлување	500.000,00 ден.
7	Услуга-Софтвер како сервис (SaaS) за паметно осветлување со вклучени комуникациски услуги за период од 12 месеци	1.200.000,00 ден.
	ВКУПНО	**38.500.000,00 ден.**

V. ОБРАЗЛОЖЕНИЕ

Програмата се одвива континуирано се до нејзина конечна реализација.

Оваа програма влегува во сила со денот на објавувањето во ''Службен гласник на Општина Гази Баба'', а ќе започне да се применува од 1 јануари 2026 година.

Број 09-10072/21
од 24.12.2025 година
Скопје

ПРЕТСЕДАТЕЛ
НА СОВЕТ НА ОПШТИНА ГАЗИ БАБА,
Виктор Трпевски, с.р.

Врз основа на член 50 став (1) точка 3 од Законот за локалната самоуправа ("Службен весник на РМ" бр.5/02 и "Службен весник на РСМ" бр.202/24), а во врска со член 85 став (1) од Статутот на Општина Гази Баба ("Службен гласник на Општина Гази Баба" бр.2/06, 14/12, 10/13, 14/13, 12/14, 4/22 и 9/23), Градоначалникот на Општина Гази Баба донесе

Р Е Ш Е Н И Е

ЗА ОБЈАВУВАЊЕ НА ПРОГРАМАТА ЗА ЈАВНИ ДЕЈНОСТИ НА ОПШТИНА ГАЗИ БАБА ЗА 2026 ГОДИНА

1. Се објавува Програмата за јавни дејности на Општина Гази Баба за 2026 година, што Советот на Општина Гази Баба ја донесе на седницата одржана на 24 декември 2025 година.

2. Ова решение влегува во сила со денот на донесувањето, а ќе се објави во "Службен гласник на Општина Гази Баба".

Број 08-10312/20
од 25 декември 2025 година
Скопје

ГРАДОНАЧАЛНИК
НА ОПШТИНА ГАЗИ БАБА,
Бобан Стефковски, с.р.

ул.Архимедова бр.2
1000 Скопје, Македонија

ОПШТИНА ГАЗИ БАБА - СКОПЈЕ

ОПШТИНА ГАЗИ БАБА

Сектор за поддршка на Градоначалникот и јавни дејности

ПРОГРАМА

ЗА ЈАВНИ ДЕЈНОСТИ НА ОПШТИНА ГАЗИ БАБА ЗА 2026 ГОДИНА

Декември, 2025 година

Врз основа на член 22 став (1) точки 5, 6 и 7 и член 62 став (1) од Законот за локалната самоуправа (''Службен весник на РМ'' бр.5/02 и ''Службен весник на РСМ'' бр.202/24), член 49 од Законот за здруженија и фондации (''Службен весник на РМ'' бр.52/10, 135/11, 55/16 и ''Службен весник на РСМ'' бр.239/22), член 22-а од Законот за спортот (''Службен весник на РМ'' бр.29/02, 66/04, 83/05, 81/08, 18/11, 51/11, 64/12, 148/13, 187/13, 42/14, 138/14, 177/14, 72/15, 153/15, 6/16, 55/16, 61/16, 106/16, 190/16 и ''Службен весник на РСМ'' бр.98/19 и 244/19), член 14 од Законот за еднакви можности на жените и мажите (''Службен весник на РМ'' бр.6/12, 166/14, 150/15 и ''Службен весник на РСМ'' бр.53/21) и член 151 став (2) од Деловникот на Советот на Општина Гази Баба (''Службен гласник на Општина Гази Баба'' бр.4/06 и 12/13), Советот на Општина Гази Баба на седмата седница одржана на 24 декември 2025 година, донесе

П Р О Г Р А М А

ЗА ЈАВНИ ДЕЈНОСТИ НА ОПШТИНА ГАЗИ БАБА ЗА 2026 ГОДИНА

1.За јавни дејности се определуваат 35.179.000,00 денари од Буџетот на Општина Гази Баба за 2026 година, распоредени во согласност со оваа Програма, како што следи:

- За здруженија на граѓани и фондации се определуваат 3.000.000,00 денари од Буџетот на Општина Гази Баба за 2026 година;

- За спорт се определуваат 12.000.000,00 денари од Буџетот на Општина Гази Баба за 2026 година;

- За младите се определуваат 600.000,00 денари од Буџетот на Општина Гази Баба за 2026 година;

- За протоколарни активности се определуваат 825.000,00 денари од Буџетот на Општина Гази Баба за 2026 година, што се користат за:

(1) Цветни аранжмани 21x7.000,00 денари за настани на кои присуствуваат градоначалникот и делегации на Општина Гази Баба, а во организација на Владата на Република Македонија, Градот Скопје и Општина Гази Баба и други – 150.000 денари и тоа:

– 12 јануари - Ден на паднатите полицајци од Петтата полициска станица во н.м. Автокоманда,
– 4 февруари - Ден на раѓањето на Гоце Делчев,
– 26 февруари - Ден на загинување на претседателот на Република Македонија Борис Трајковски,
– 17 март - Национален ден на Унгарија во Паркот на македонско-унгарското пријателство пред спомен обележјето на претседателот Лајош Кошут и композиторот Франц Лист,
– 26 март - Одбележување на смртта на Игор Николовски,
– 4 мај - Ден на загинувањето на Гоце Делчев,
– 9 мај - Ден на победата над фашизмот,

- 9 мај - Полагање цвеќе пред спомен бистите во Инџиково и Стајковци на загинатите полицајци на 9 мај 2015 година во терористичкиот напад од Косово, Диво Насеље, Куманово,
- 25 јуни - Раѓање на претседателот на Република Македонија Борис Трајковски,
- 7 јули - Ден на политички прогонуваните лица судени за идеите на самобитноста на Македонскиот народ и неговата државност,
- 24 јули - Ден кога е починат прввиот претседател на Република Македонија Методија Андонов Ченто,
- 26 јули - Годишнина од земјотресот во Скопје,
- 2 август - Ден на Илинденското востание,
- 6 август - Ден на 22-те жртви од катастрофалните поплави во Гази Баба во 2016 година,
- 19 август - Ден за положување цвеќе на спомен-бистата на Трајко Попов во село Раштак, стрелан за самобитноста на Македонскиот народ и неговата државност од комунистичкиот режим на 19 август 1946 година,
- 8 септември - Ден на независноста на Република Македонија,
- 11 октомври - Ден на македонската антифашистичка борба,
- 11 октомври - Положување цвеќе пред споменикот на борците од Втората светска војна во паркот Кино-Маџари,
- 23 октомври - Ден на Внатрешната македонска револуционерна организација - ВМРО,
- 13 ноември - Ден на ослободувањето на Град Скопје од германските и бугарските фашистички окупатори во Втората светска војна, и
- 14 ноември - Ден на паднатите македонски бранители во војната 2001 година.

(2) Традиционални активности кои Општина Гази Баба ги организира во текот на годината се определуваат 675.000 денари:

- Прворордено бебе - жител на Општина Гази Баба - 25.000,00 денари,
- Одбележување на 50 години од постоењето на општината – 500.000,00 денари,
- Најдобар полицаец на годината - 20.000,00 денари,
- Традиционални активности на Сојузот на борците - 30.000,00 денари, и
- Здружение на пензионери - 100.000,00 денари.

2.За култура и културни манифестации се определуваат 4.020.000,00 денари од Буџетот на Општина Гази Баба за 2025 година, што се користат за:

1) Манифестација "Пифтијада" со коорганизатор Организација на жените на Гази Баба - 150.000,00 денари,
2) Манифестација Водици во н.м. Сингелиќ - 60.000,00 денари,
3) Манифестација "Во чест на Свети Кирил и Методиј" во с. Стајковци - 80.000,00 денари,
4) Четиридневен Меѓународен фолклорен фестивал со коорганизатор КУД "Јонче Христовски" - 350.000,00 денари,
5) Избор на најубаво новогодишно украсени балкони, дворови, простор пред станбени и деловни згради - 40.000,00 денари,
6) Аматерски културно-уметнички друштва и театарски групи - 120.000,00 денари,
7) Техничка организација на тековни настани (ангажирање на модератори) - 60.000,00 денари,
8) Традиционален илинденски марш 2024 - 160.000,00 денари,

9) Техничка поддршка на културни манифестации и настани (озвучување, бина, уредување на просторот, брза помош, противпожарно возило и друга техничка поддршка) - 1.200.000,00 денари.
10) Новогодишно украсување - 1.800.000,00 денари.

3.За социјална заштита се определуваат 14.734.000,00 денари од Буџетот на Општина Гази Баба, што се користат за:

1) Еднократна парична помош на ризични групи заради ублажување на штета од елементарна непогода (пожар, поплава и слично на корисници на социјална помош; лекување; деца без родители и родителска грижа; и самохрани родители) - 1.500.000,00 денари,
2) Еднократна парична помош за секое новороденче на подрачјето на Општина Гази Баба - 3.500.000,00 денари,
3) Еднократна финансиска помош по 3.000,00 денари за дете запишано во прво одделение во општинските основни училишта на подрачјето на Општина Гази Баба - 2.000.000,00 денари,
4) Еднократна финансиска поддршка за пензионери со ниски пензии - 8.334.000,00 денари,
5) Проект со Црвен крст Посебен превоз за стари лица и лица со попреченост - 200.000,00 денари, и
6) Проект со Црвен крст Итно копче - 200.000,00 денари.

4. Оваа програма влегува во сила со денот на објавувањето во "Службен гласник на Општина Гази Баба", а ќе започне да се применува од 1 јануари 2026 година.

Број 09-10072/22
од 24.12.2025 година
Скопје

ПРЕТСЕДАТЕЛ
НА СОВЕТ НА ОПШТИНА ГАЗИ БАБА,
Виктор Трпевски, с.р.

Врз основа на член 50 став (1) точка 3 од Законот за локалната самоуправа ("Службен весник на РМ" бр.5/02 и "Службен весник на РСМ" бр.202/24), а во врска со член 85 став (1) од Статутот на Општина Гази Баба ("Службен гласник на Општина Гази Баба" бр.2/06, 14/12, 10/13, 14/13, 12/14, 4/22 и 9/23), Градоначалникот на Општина Гази Баба донесе

Р Е Ш Е Н И Е

ЗА ОБЈАВУВАЊЕ НА ПРОГРАМАТА ЗА ОСНОВНОТО ОБРАЗОВАНИЕ НА ОПШТИНА ГАЗИ БАБА ЗА 2026 ГОДИНА

1. Се објавува Програмата за основното образование на Општина Гази Баба за 2026 година, што Советот на Општина Гази Баба ја донесе на седницата одржана на 24 декември 2025 година.

2. Ова решение влегува во сила со денот на донесувањето, а ќе се објави во "Службен гласник на Општина Гази Баба".

Број 08-10312/21
од 25 декември 2025 година
Скопје

ГРАДОНАЧАЛНИК
НА ОПШТИНА ГАЗИ БАБА,
Бобан Стефковски, с.р.

ул.Архимедова бр.2
1000 Скопје, Македонија

ОПШТИНА ГАЗИ БАБА - СКОПЈЕ

ОПШТИНА ГАЗИ БАБА

Сектор за поддршка на Градоначалникот и јавни дејности

ПРОГРАМА

ЗА ОСНОВНОТО ОБРАЗОВАНИЕ НА ОПШТИНА ГАЗИ БАБА ЗА 2026 ГОДИНА

Декември, 2025 година

Врз основа на член 22 став (1) точки 5 и 8 и член 62 став (1) од Законот за локалната самоуправа ("Службен весник на РМ" бр.5/02 и "Службен весник на РСМ" бр.202/24) и член 151 став (2) од Деловникот на Советот на Општина Гази Баба ("Службен гласник на Општина Гази Баба" бр.4/06 и 12/13), Советот на Општина Гази Баба на седмата седница одржана на 24 декември 2025 година, донесе

П Р О Г Р А М А

ЗА ОСНОВНОТО ОБРАЗОВАНИЕ НА ОПШТИНА ГАЗИ БАБА ЗА 2026 ГОДИНА

1. За основното образование се определуваат 16.167.663,00 денари од Буџетот на Општина Гази Баба за 2026 година, распоредени во согласност со оваа Програма.

2. За културни манифестации во основните училишта се определуваат 60.000 денари од Буџетот на Општина Гази Баба за 2026 година, што се распоредуваат за:

- Натпревар по ораторство - 60.000,00 денари.

3. За државни натпревари и стипендии за ученици во основните училишта се определуваат 586.663,00 денари од Буџетот на Општина Гази Баба за 2026 година, што се распоредуваат за:

- 25 стипендии за талентирани ученици по 3.000,00 денари x 9 месеци - 250.000,00 денари,
- 25 стипендии за ученици спортисти по 3.000,00 денари x 9 месеци - 250.000,00 денари,
- 5 стипендии за деца со посебни образовни потреби по 3.000,00 денари x 9 месеци - 50.000,00 денари,
- 11 награди за првенци на генерација (во секое училиште по еден ученик - 36.663,00 денари со пресметан персонален данок),

4. За училишен спорт организиран од Општинскиот сојуз на училишен спорт на Гази Баба се определуваат 3.511.000,00 денари од Буџетот на Општина Гази Баба за 2026 година, што се распоредуваат за:

1) За лигата во футсал - машки:
   - за лекар надомест 11 кола - 22.000,00 денари,
   - за судија надомест 11 кола - 22.000,00 денари,
   - за делегат надомест 11 кола - 22.000,00 денари,
   - за кординатор на лигата футсал - 9.000,00 денари,
   - за дипломи за учениците - 3.600,00 денари,
   - за пехари - 3.500,00 денари,
   - за медали - 8.400,00 денари,
   - 1 место - 6.000,00 денари,
   - 2 место - 5.000,00 денари,
   - 3 место - 4.000,00 денари,

   Вкупно - **105.000,00** денари.

2) За лигата во кошарка - машки:
- за лекар надомест 11 кола - 22.000,00 денари,
- за судија надомест 11 кола - 22.000,00 денари,
- за делегат надомест 11 кола - 22.000,00 денари,
- за кординатор на лигата кошарка - 9.000,00 денари,
- за дипломи за учениците - 3.600,00 денари,
- за пехари - 3.500,00 денари,
- за медали - 8.400,00 денари,
- 1 место - 6.000,00 денари,
- 2 место - 5.000,00 денари,
- 3 место - 4.000,00 денари,

Вкупно - **105.000,00** денари.

3) За лига во одбојка - женски:
- лекар надомест 11 кола - 22.000,00 денари,
- за судија надомест 11 кола - 22.000,00 денари,
- за делегат надомест 11 кола - 22.000,00 денари,
- за кординатор на лигата одбојка - 9.000,00 денари,
- за дипломи за учениците - 3.600,00 денари,
- за пехари - 3.500,00 денари,
- за медали - 8.400,00 денари,
- 1 место - 6.000,00 денари,
- 2 место - 5.000,00 денари,
- 3 место - 4.000,00 денари,

Вкупно - **105.500,00** денари.

4) За шах (машки - женски):
- за судија - 3.000,00 денари,
- за шаховска опрема - 6.000,00 денари,
- за делегат - 2.000,00 денари,
- за дипломи за учениците - 1.200,00 денари,
- за медали - 2.400,00 денари,

Вкупно - **14.600.00** денари.

5) За атлетика:
- за вода - 9.600,00 денари,
- за кроасани - 6.250,00 денари,
- за делегат - 2.000,00 денари,
- за судии - 10.500,00 денари,
- за доктор - 3.000,00 денари,
- за озвучување - 2.000,00 денари,
- за медали - 14.400,00 денари,

Вкупно - **47.750,00** денари.

6) За детска атлетика од 9 до 11 години:
- за вода - 3.600,00 денари,
- за кроасани - 3.600,00 денари,
- за делегат - 2.000,00 денари,
- за судии - 8.000,00 денари,
- за доктор - 3.000,00 денари,
- за озвучување - 2.000,00 денари,
- за дипломи - 3.600,00 денари,

Вкупно - **25.200,00** денари.

7) Книговодствени услуги - 28.000,00 денари.

8) Меморијален турнир "Иван Илиев" во с. Стајковци - 40.000,00 денари.

9) Меморијален турнир "Играме со срце за Алек" - 40.000,00 денари.

10) За одговорни лица на екипи - за изведување спортски активности - 500.000,00 денари.

11)Субвенционирање на ученици за зимски камп - 600.000,00 денари.

12) Субвенционирање на ученици за летен камп - 1.900.000,00 денари.

5. Останати училишни активности во износ од 12.010.000,00 денари и тоа:

- За ученички униформи во основните училишта се определуваат 11.000.000,00 денари од Буџетот на Општина Гази Баба за 2026 година (две парчиња со долги ракави и две парчиња со кратки ракави за околу 7.000 ученици),
- Набавка на клима уреди за општинските основни училишта (1 фаза) – 1.000.000,00 денари,
- Избор на наставник на годината - 10.000,00 денари.

6. Оваа програма влегува во сила со денот на објавувањето во "Службен гласник на Општина Гази Баба", а ќе започне да се применува од 1 јануари 2026 година.

Број 09-10072/23
од 24.12.2025 година
Скопје

ПРЕТСЕДАТЕЛ
НА СОВЕТ НА ОПШТИНА ГАЗИ БАБА,
Виктор Трпевски, с.р.

Врз основа на член 50 став (1) точка 3 од Законот за локалната самоуправа (''Службен весник на РМ'' бр.5/02 и ''Службен весник на РСМ'' бр.202/24), а во врска со член 85 став (1) од Статутот на Општина Гази Баба (''Службен гласник на Општина Гази Баба'' бр.2/06, 14/12, 10/13, 14/13, 12/14, 4/22 и 9/23), Градоначалникот на Општина Гази Баба донесе

Р Е Ш Е Н И Е

ЗА ОБЈАВУВАЊЕ НА ПРОГРАМАТА ЗА ЗАШТИТА НА ЖИВОТНАТА СРЕДИНА И ПРИРОДАТА НА ОПШТИНА ГАЗИ БАБА ЗА 2026 ГОДИНА

1. Се објавува Програмата за заштита на животната средина и природата на Општина Гази Баба за 2026 година, што Советот на Општина Гази Баба ја донесе на седницата одржана на 24 декември 2025 година.

2. Ова решение влегува во сила со денот на донесувањето, а ќе се објави во ''Службен гласник на Општина Гази Баба''.

Број 08-10312/22
од 25 декември 2025 година
Скопје

ГРАДОНАЧАЛНИК
НА ОПШТИНА ГАЗИ БАБА,
Бобан Стефковски, с.р.

ул.Архимедова бр.2
1000 Скопје, Македонија

ОПШТИНА ГАЗИ БАБА - СКОПЈЕ

ОПШТИНА ГАЗИ БАБА

Сектор за заштита на животната средина и природата

ПРОГРАМА

ЗА ЗАШТИТА НА ЖИВОТНАТА СРЕДИНА И ПРИРОДАТА НА ОПШТИНА ГАЗИ БАБА ЗА 2026 ГОДИНА

Декември, 2025 година

ПРОГРАМА ЗА ЗАШТИТА НА ЖИВОТНАТА СРЕДИНА И ПРИРОДАТА НА ОПШТИНА ГАЗИ БАБА ЗА 2026 ГОДИНА

Бр.	Планирана активност	ПЕРИОД НА РЕАЛИЗАЦИЈА	ПЛАНИРАНИ СРЕДСТВА						
			БУЏЕТ НА ОГБ	ДОНАЦИЈА	БУЏЕТ НА РМ	ЦЕНТАР ЗА РАЗВОЈ НА СКОПСКИ ПЛАНСКИ РЕГИОН	ЕУ ФОНДОВИ	КРЕДИТ	ВКУПНО
		во месеци	извори на финасирање во МКД						во МКД
1	Субвенционирање на граѓаните на општина Гази Баба за купување на високоенергетски клима уред за затоплување		1,500,000.00						**1,500,000.00**
2	Субвенционирање на граѓаните на општина Гази Баба за набавка и вградување на сончеви колектори		500,000.00						**500,000.00**
3	Субвенционирање на граѓаните на подрачјето на општина Гази Баба за купување на велосипед		500,000.00						**500,000.00**
4	Субвенционирање на граѓаните на подрачјето на општина Гази Баба за купување на печки на пелети		500,000.00						**500,000.00**
5	Субвенционирање на граѓаните на подрачјето на општина Гази Баба за вградување на уреди за течен гас/метан или друг вид на алтернативно гориво кај возила		500,000.00						**500,000.00**
6	Субвенционирање на граѓаните на општина Гази Баба за чистење на оџаци во своите домаќинства		50,000.00						**50,000.00**
7	Субвенции за стерилизација на домашни миленици(кучиња и мачки)		100,000.00						**100,000.00**
8	Субвнционирање на граѓаните на општина Гази Баба за набавка на пелети		1,000,000.00						**1,000,000.00**
9	Изработка на ЛЕАП 3 (2027-2032) на Општина Гази Баба		1,278,774.00		221,226.00				**1,500,000.00**

ПРОГРАМА ЗА ЗАШТИТА НА ЖИВОТНАТА СРЕДИНА И ПРИРОДАТА НА ОПШТИНА ГАЗИ БАБА ЗА 2026 ГОДИНА

Бр.	Планирана активност	ПЕРИОД НА РЕАЛИЗАЦИЈА	ПЛАНИРАНИ СРЕДСТВА						
			БУЏЕТ НА ОГБ	ДОНАЦИЈА	БУЏЕТ НА РМ	ЦЕНТАР ЗА РАЗВОЈ НА СКОПСКИ ПЛАНСКИ РЕГИОН	ЕУ ФОНДОВИ	КРЕДИТ	ВКУПНО
		во месеци	извори на финасирање во МКД						во МКД
10	Еколошки конкурс		300,000.00						**300,000.00**
11	Изработка на Елаборати за заштита на животната средина и Стратегиски оценки на влијанието врз животната средина		100,000.00						**100,000.00**
12	Набавка на прочистувачи на воздух за основните училишта и градинките во општина Гази Баба - I Фаза		600,000.00						**600,000.00**
	ВКУПНО		**6,928,774.00**	**0.00**	**221,226.00**	**0.00**	**0.00**	**0.00**	**7,150,000.00**
	Структура во %		**0.00**	**0.00**	**0.00**	**0.00**	**0.00**	**0.00**	**0.00**

Врз основа на член 22 став (1) точка 2, член 36 и 62 став (1) од Законот за локалната самоуправа (''Службен весник на РМ'' бр.5/02 и ''Службен весник на РСМ'' бр.202/24), член 3 став (3) од Законот за животната средина (''Службен весник на РМ'' бр.53/05, 81/05, 24/07, 159/08, 159/08, 83/09, 48/10, 124/10, 51/11, 123/12, 93/13, 187/13, 42/14, 44/15, 129/15, 192/15, 39/16, 99/18, и ''Службен весник на РСМ'' бр. 89/22,171/22,3/25 и 124/25), Законот за финансирање на единиците на локалната самоуправа (''Службен весник на РМ'' бр.61/04, 96/04, 67/07, 156/09, 47/11, 192/15, 209/18 и ''Службен весник на РСМ'' бр.244/19, 82/20, 53/21, 77/21, 150/21, 173/22, 170/24 и 37/25) и член 151 став (2) од Деловникот на Советот на Општина Гази Баба (''Службен гласник на Општина Гази Баба'' бр.4/06 и 12/13), Советот на Општина Гази Баба на седмата седница одржана на 24 декември 2025 година, донесе

П Р О Г Р А М А

ЗА ЗАШТИТА НА ЖИВОТНАТА СРЕДИНА И ПРИРОДАТА НА ОПШТИНА ГАЗИ БАБА ЗА 2026 ГОДИНА

I ВОВЕД

Мерките и активностите за заштита и унапредување на животната средина се од јавен интерес, заради што општината Гази Баба е должна да планира соодветни активности и од својот буџет да обезбеди финансиски средства за таа цел.

Оваа Програма има за цел да ги утврди мерките за заштита на животната средина и природата на подрачјето на општината за 2026 година преку конкретни активности во рамките на сите медиуми и области на животната средина.
Медиуми на животната средина се: воздухот, водата и почвата.

Области на животната средина се: отпадот, бучавата, вибрациите, јонизирачкото и нејонизирачкото зрачење, природата, биодиверзитетот, климата, миризбата и сите елементи кои претставуваат неделива целина од животната средина.

Со Програмата се дефинираат конкретните проекти, потребата од нивно реализирање, целите кои со тоа ќе се постигнат и потребните финансиски средства.

II ПРАВНИ ОСНОВИ

Заштитата на животната средина и зачувувањето на природата се основни уставни вредности на Република Македонија. Секој има право на здрава животна средина, како и одговорност да ја штити и подобрува.

Појдовна основа за планирање, развивање и реализирање на активностите од областа на заштитата на животната средина и природата е Законот за животната средина („Службен весник на Република Македонија“ бр.53/05, 81/05, 24/07, 159/08, 159/08, 83/09, 124/10, 51/11, 123/12, 93/13, 187/13, 42/14, 44/15, 129/15, 192/15, 39/16, 99/18, и ''Службен весник на РСМ'' бр. 89/22 ,171/22, 3/25 и 124/25), како рамковен правен акт ги уредува активностите за:

- Зачувување, заштита, обновување и унапредување на квалитетот на животната средина,
- Заштита на животот и на здравјето на луѓето,
- Заштита на биолошката разновидност,
- Рационално и одржливо користење на природните богатства и
- Спроведување и унапредување на мерките за решавање на регионалните и на глобалните проблеми на животната средина, при што ги утврдува надлежностите на Општина Гази Баба во тој домен.

Посебните закони, Законот за квалитетот на амбиентниот воздух („Службен весник на Република Македонија“ бр.67/04, 92/07, 35/10, 47/11, 59/12, 100/12, 163/13, 10/15,146/15,151/21 и 3/25), Законот за водите („Службен весник на Република Македонија“ бр.87/08, 6/09, 161/09, 83/10, 51/11, 44/12, 23/13, 163/13, 180/14, 146/15, 52/16,151/21 и 3/25), Законот за заштита од бучава во животната средина („Службен весник на Република Македонија“ бр.79/07, 124/10, 47/11, 163/13 и 146/15 и 151/21), Законот за заштита на природата („Службен весник на Република Македонија“ бр. 67/04, 14/06, 84/07, 35/10, 47/11, 148/11, 59/12, 13/13, 163/13, 27/14, 41/14, 146/15 и 63/16 и 151/21), Закон за управување со отпад („Сл.весник на РСМ“ бр. 216/21 и 3/25) кои се однесуваат на конкретни медиуми или области на животната средина, и нивните подзаконски акти, ги утврдуваат ингеренциите на Општина Гази Баба во областа на заштитата на животната средина, односно наведените медиуми и области.

Активностите на општината во областа на животната средина произлегуваат и од пошироката правна регулатива, која ги опфаќа јавното здравје, управувањето со отпад, шумарството, ловот, риболовот, органското земјоделство, производството на храна, безбедноста на производи, безбедниот транспорт и др.

III.ЦЕЛИ И ЗАДАЧИ НА ПРОГРАМАТА

Главна цел на Програмата е заштита и зачувување на квалитетот на сите медиуми на животната средина, во рамките на законските надлежности, а со тоа и заштита на здравјето и подобрување на квалитетот на животот на граѓаните.
Програма ги утврдува мерките за заштита на животната средина, природата и во областа на енергетиката, енергетската ефикасност и обновливите извори на енергија на подрачјето на општина Гази Баба за 2026 година, преку конкретни активности во рамките на сите медиуми (воздухот, водата и почвата) и области на животната средина (отпадот, бучавата, нејонизирачкото зрачење, природата, биодиверзитетот и климата) и сите елементи кои претставуваат неделлива целина од животната средина.

Со Програмата се дефинираат конкретните проекти, потребата од нивно реализирање, целите кои со тоа ќе се постигнат и потребните финансиски средства.

Предмет на оваа Програма се активности во надлежност на Општина Гази Баба во сферата на заштитата на животната средина, што ќе се реализираат во текот на 2026 година. Програмата се темели на начелата прокламирани со Законот за животна средина, на кои се засновува заштитата на животната средина:

- **Начело на висок степен на заштита**

  Секое правно и физичко лице при преземањето активности или при вршењето дејности, треба да обезбеди висок степен на заштита на животната средина и здравјето на луѓето.

- **Начело на превенција**

  Мерките и активностите за заштита на животната средина се преземаат пред да дојде до штетни последици.

- **Начело на претпазливост**

  Доколку постои основано сомневање дека одредена активност може да предизвика штетни последици врз животната средина, се преземаат неопходни мерки за заштита пред да стане достапен научниот доказ дека такви штетни последици би можеле да настанат.

- **Начело на одржлив развој**

  Заради задоволување на потребите за здрава животна средина, како и социјалните и економските потреби на сегашните генерации, без притоа да се загрозат правата на идните генерации да ги задоволат сопствените потреби, при преземањето на било која дејност задолжително треба да се води сметка за рационално и одржливо користење на природните богатства.

- **Начело на интегрираност**

  Основите и целите на политиката за заштита и унапредување на животната средина мораат да се интегрираат во сите развојни, стратешки, плански и програмски документи кои ги донесуваат органите на власта на сите нивоа.

- **Начело на учество на јавноста и пристап до информации**

  Органите на сите нивои на власта се должни да ги обезбедат сите потребни мерки и да пропишат постапки со кои се обезбедува остварување на правото на пристап до информациите и учество на јавноста во донесувањето на одлуките кои се однесуваат на состојбата на животната средина, како и да обезбедат изјаснување на јавноста во постапката за донесување на тое одлуки.

- **Начело на подигање на јавната свест за значењето и заштитата на животната средина**

  Научните, образовните, здравствените, информативните, културните и другите институции и правни лица, вклучувајќи ги и здруженијата на граѓаните, во рамките на нивните активности, промовираат и обезбедуваат подигање на јавната свест за животната средина, за нејзиното значење, како и за потребата од активно учество во нејзината заштита и унапредување.Со Програмата се предвидени активности кои општина Гази Баба ќе ги реализира во насока на:

- следење на состојбите и подобрување на квалитетот на медиумите и областите на животна средина,
- заштита на природните вредности,
- интегрирање на прашањата за заштита на животната средина,
- подобрување на здравјето и благосостојбата на граѓаните и
- подигање на јавната свест за значењето на животната средина.
- спроведување на мерки и активности во областа на енергетиката, енергетската ефикасност и обновливите извори на енергија.

IV ПЛАНИРАНИ АКТИВНОСТИ

1. Субвенционирање на граѓаните на општина Гази Баба за купување на високоенергетски клима уред за затоплување

Најголемиот проблем во областа на заштитата на животната средина, со кој се соочува Општина Гази Баба е нарушениот квалитет на амбиентниот воздух во градот, особено со партикуларните честички (ПМ10 и ПМ2,5). Една од поголемите причини за емисија на овие честички е затоплувањето на домовите кои не се приклучени на централно греење, пред се заради нецелосното и несоодветно согорување на огревното дрво, несоодветниот квалитет на дрвото и начинот на негово чување и употребата на стари, дотраени и технички неисправни печки.

Давањето субвенции за набавка на високоенергетски клима уреди создава услови за поголем број граѓани да се одлучат да инвестираат средства за нов начин на греење, со кој ќе се намали загадувањето, односно поттикнување за примена на почисто гориво со што ќе се намали аерозагадувањето.

За спроведување на оваа мерка ќе се постапува согласно Одлуката за користење на финансиските средства од буџетот на Општина Гази Баба за субвенционирање на граѓаните на Општина Гази Баба за купување на високоефикасни инвертер клима уреди (*Службен гласник на Општина Гази Баба бр.4/23 и 2/25)*) во кој се регулирани постапката за субвенционирање на граѓани за купување високоенергетски клима уреди за затоплување, условите и висината на субвенцијата која ќе се исплаќа на граѓаните.

За спроведување на оваа мерка се предвидуваат финансиски средства во износ од 1.500.000,00 денари.

2. Субвенционирање на граѓаните на општина Гази Баба за набавка и вградување на сончеви термални колектори

Давањето субвенции за набавка и вградување на сончеви термални колекторски системи (колектори, резервоар за топла вода и потребна инсталација до бојлерот) има за цел преку користење на сончевата енергија за затоплување на водата во бојлерот да го намали загадувањето на амбиентниот воздух, кое истовремено ќе допринесе кон намалувањето на климатските промени.

За спроведување на оваа мерка изготвена е Одлука за користење на финансиските средства од буџетот на Општина Гази Баба за субвенционирање на граѓаните на општина Гази Баба за набавка и вградување на сончеви термални колектори (*Службен гласник на Општина Гази Баба бр.4/24 и 2/25),*во која ќе се пропишат условите и висината на субвенцијата која ќе им се исплаќа на граѓаните.

За спроведување на оваа мерка се предвидуваат финансиски средства во износ од 500.000,00 денари.

3. Субвенционирање на граѓаните на подрачјето на општина Гази Баба за купување на велосипед

Еден од доминантните загадувачи на воздухот во општината и во градот Скопје претставува сообраќајот. Со предложената активност се придонесува кон намалување на најголемиот проблем во областа на сообраќајот, а тоа е зголемениот интензитет на сообраќај особено во врвните часови од денот. Зголеменото користење на автомобили значително влијае и на загадувањето на воздухот, особено на зголемувањето на количество на цврстите честички ПМ10. Развиените и еколошки свесни општествени заедници повеќе години работат на промоција на употребата на алтернативни превозни средства, чија предност, за разлика од автомобилите, е намалување на метежот во сообраќајот и загадувањето на животната средината. Едно од алтернативните превозни средства е секако велосипедот, кој е најприфатлив за користење во градови со рамна површина.

За спроведување на оваа мерка ќе се постапува согласно Одлуката за користење на финансиските средства од буџетот на Општина Гази Баба за субвенционирање на граѓаните на општина Гази Баба за купување на велосипеди (*Службен гласник на Општина Гази Баба бр.4/24,бр.2/24 и 2/25)* во која се регулирани постапката за субвенционирање на граѓани за купување велосипед, условите и висината на субвенцијата која ќе им се исплаќа на граѓаните.

За спроведување на оваа мерка се предвидуваат финансиски средства во износ од 500.000,00 денари.

4.Субвенционирање на граѓаните на општина Гази Баба за купување на печки на пелети

Давањето субвенции за набавка на печки на пелети создава услови поголем број граѓани на општина Гази Баба да одлучат да инвестираат средства во нов начин на греење, набавка на почисто гориво и поквалитетни печки, кое ќе допринесе за намалување на загадувањето на амбиентниот воздух со истовремено намалување на загадувањето на воздухот во внатрешноста на просториите кои се затоплуваат.

За спроведување на оваа мерка ќе се постапува согласно Одлуката за користење на финансиските средства од буџетот на Општина Гази Баба за субвенционирање на граѓаните на Општина Гази Баба за купување на печки на пелети (*Службен гласник на Општина Гази Баба бр.4/23 и 2/25*) во која се регулирани постапката за субвенционирање на граѓани за купување печки на пелети, условите и висината на субвенцијата која ќе им се исплаќа на граѓаните.

За спроведување на оваа мерка се предвидуваат финансиски средства во износ од 500.000,00 денари.

5. Субвенционирање на граѓаните на подрачјето на општина Гази Баба за вградување на уреди за течен гас/метан или друг вид на алтернативно гориво кај возила

Како една од мерките за намалување на аерозагадувањето од сообраќајот е субвенционирањето на граѓаните за вградување на уреди за течен гас, метан или друг вид на алтернативно гориво во возилото. Со ваквиот начин на преадаптација на возилото се добива поеколошко и поекономично возило чии издувни гасови се “почисти”, а цената на алтернативното гориво (гас/метан) е пониска од обичното (бензин/дизел).

За спроведување на оваа мерка ќе се постапува согласно Одлуката за користење на финансиските средства од буџетот на Општина Гази Баба за субвенционирање на граѓаните на Општина Гази Баба за вградување на уреди за течен гас/метан или друг вид на алтернативно гориво во возилата (*Службен гласник на Општина Гази Баба бр.2/23 и 2/25)* во која се регулирани постапката, условите и висината на субвенцијата која ќе им се исплаќа на граѓаните.

За спроведување на оваа мерка се предвидуваат финансиски средства во износ од 500.000,00 денари.

6. Субвенционирање на граѓаните на општина Гази Баба за чистење на оџаци во своите домаќинства

Најголемиот проблем во областа на заштитата на животната средина, со кој се соочува Општина Гази Баба е нарушениот квалитет на амбиентниот воздух особено со партикуларните честички (ПМ10 и ПМ2,5). Една од поголемите причини за емисија на овие честички е затоплувањето на домовите кои не се приклучени кон централното градско греење, заради нецелосно и несоодветно согорување на огревното дрво, несоодветниот квалитет на дрвото, начинот на негово чување, употребата на стари, дотраени и технички неисправни печки како и нередовното одржување на димоводните канали (оџаци). Со зголемување на јавната свест за потребата од редовно одржување на димоводните канали очекуваме да се постигнат следните цели:

- Подобро согорување на огревното дрво,
- Намалување на штетните отпадни гасови,
- Намалување на сагите,
- Заштита од пожари,
- Намалување на трошоците за загревање,
- Заштита на животната средина и природата и
- Подигање на јавната свест кај граѓаните за потребата од редовно чистење на оџаците.

За спроведување на оваа активност ќе се постапува согласно донесената Одлука за субвенционирање на граѓани за купување за чистење на оџаците (*Службен гласник на Општина Гази Баба бр.2/23 и 2/25)*,во која ќе се пропишат условите и висината на субвенцијата која ќе се исплаќа на граѓаните.

За спроведување на оваа мерка се предвидуваат финансиски средства во износ од 50.000,00 денари.

7. Субвенционирање на граѓаните на општина Гази Баба за стерилизација на домашните миленици (кучиња и мачки)

Целта на давањето субвенции за стерилизација на домашни миленици е контрола и намалување на популацијата на бездомни животни, како и намалување на нивната агресивност. Кучињата и мачките имаат висока репродуктивна способност. Имено тие се размножуваат со геометриска прогресија, што значи дека од еден пар кучиња или мачки за 8-9 години може да се добијат до 60 000 потомци. Со стерилизација на домашните миленици се избегнуваат последиците кои произлегуваат од несаканите легла кое резултира со напуштање на домашни миленици и зголемување на бројот на бездомни животни во општина Гази Баба.

Оваа мерка за прв пат се спроведе во 2024 година согласно донесената Одлука за користење на финансиски средства од Буџетот на Општина Гази баба за надоместување на трошоците направени при стерилизација на домашните миленици (кучиња и мачки) број 09-5899/22 од 30 октомври 2024 година (*Службен гласник на Општина Гази Баба 20/24*), во која се пропишани условите и висината на субвенциите кои ќе им се исплаќаат на граѓаните.

За спроведување на оваа мерка се предвидуваат финасиски средства во износ од 100.000,00 денари.

8.Субвенционирање на граѓаните на општина Гази Баба за набавка на пелети

Како една од основните мерки за намалување на аерозагадувањето е мерката за субвенционирање на граѓаните за купување на печки на пелети и со цел да се намали финансискиот товар на домаќинствата и да се обезбеди поекономично и еколошки прифатливо затоплување во насока на намалување на емисиите во амбентниот воздуч од доќаниствата се воведува субвенционирање на граѓаните за набавка на пелети за огрев. Право на субвенција ќе имаат сите домаќинства со постојано место на живеење на територијата на општина Гази Баба и кои користат печки или котли на пелети како примарен извор на греење.

Субвенцијата се однесува на делумно покривање на трошоците за купување пелети, во максимален износ до 15.000,00 денари со вкалкуриан данок на додадена вредност по домаќинство. Средствата ќе се доделуваат по принцип „прв дојден, прв услужен“, сè до крајниот рок утврден во Јавниот повик или до исцрпување на предвидениот буџет.

Пријавите ќе се поднесуваат лично во архивата на општината. По административната проверка, средствата ќе бидат исплатени на банкарската сметка на корисникот.

Оваа мерка има за цел да им помогне на граѓаните да обезбедат сигурен и чист енергент за зимскиот период, да се поттикне употребата на енергетски поефикасни системи за греење и да се намалат негативните влијанија врз животната средина.

За спроведување на оваа мерка ќе изработи посебна Одлука во која ќе се пропишат условите и висината на субвенцијата која ќе се исплаќа на граѓаните.

За спроведување на оваа мерка се предвидуваат финансиски средства во износ од 1.000.000,00 денари.

9.Изработка на ЛЕАП 3 (2027-2032) на Општина Гази Баба

Изработката на Локалниот еколошки акциски план (ЛЕАП) претставува клучен инструмент за систематско управување со животната средина на локално ниво. ЛЕАП овозможува општината да ги препознае своите најважни еколошки предизвици, да ги приоритизира проблемите и да планира конкретни, остварливи мерки за нивно решавање. Исто така претставува и законска обврска согласно Законот за животна средина.

Потребата од изработка на ЛЕАП произлегува од:

1. **Идентификација на локалните еколошки проблеми** - загадување на воздух, води и почви, управување со отпад, бучава, климатски промени и други ризици карактеристични за конкретната општина.

2. **Задолженија согласно национално и европско законодавство** - ЛЕАП е алатка што ќе ни помогне во исполнување на законските обврски во областа на животната средина и во усогласувањето со ЕУ директивите.

3. **Ефикасно планирање и управување со ресурси** - овозможува рационално користење на буџетот, човечките ресурси и локалната инфраструктура.

4. **Поддршка при аплицирање за национални и меѓународни фондови** – грантови и програми најчесто бараат постоење на јасна планска документација, каков што е ЛЕАП.

Значењето на ЛЕАП се огледува во:

1. **Подобрување на квалитетот на живот** - со спроведување на мерки што ќе се дефинираат и спроведат во наредните 5 години ќе го намалуваат загадувањето и го подобруваат локалниот амбиент.

2. **Зголемена транспарентност и учество на јавноста** - процесот на спроведување ќе биде транспарентен и ќе се вклучуваат граѓани, институции, здруженија и стручна јавност, што ќе резултира со поголема доверба и подобри решенија.

3. **Долгорочна визија за одржлив развој** - ЛЕАП не се фокусира само на моментални проблеми, туку создава рамка за развој во следните 5 години.

4. **Превенција наместо санација** - преку навремено планирање, општината може да ги спречи идните ризици и да ги намали трошоците за санирање на еколошки штети.

5. **Поддршка на економскиот развој** - чистата и уредна средина привлекува инвеститори и создава подобри услови за туризмот, земјоделството и локалното претприемништво.

За спроведување на оваа мерка се предвидуваат финансиски средства во износ од 1.500.000,00 денари. д кои 1,278,774,00 денари се обезбедени од Буџетот на Општина Гази Баба а 221.226,00 денари се обезбедни од Буџетот на Република Македонија согласно Одлуката за распределување на средства остварени по основ на надоместок за производство на енергија од фосилни горива како наменски дотации на општините за 2023 година број 41-10298/25 од 02.12.2025 година (Службен весник на Република Северна Македонија бр.245/25)

10. Еколошки конкурс

Подигањето на јавната свест е неопходна активност, која произлегува од одредбите на Законот за животна средина. Еден од начините на зголемување на јавната свест е преку доделување награди на физички и правни лица за нивниот придонес во развој на грижата за животната средина со што се зголемува нивото на јавната свест за заштитата на животната средина и природата.

Општина Гази Баба традиционално организира Еколошки конкурс "Денови на пролетта - Денови на екологијата" за најголем допринос во развојот на екологијата, во повеќе категории: најубаво уреден двор, најеколошка компанија, најголем придонес за екологијата и најубава творба на тема екологија. Еколошкиот конкурс ќе започне со првиот ден на пролетта 21 Март, а доделувањето на наградите ќе биде на 05 Јуни, на Светскиот ден на животната средина.

За спроведување на оваа мерка ќе се реализираат следните активности:

- Формирање на соодветна комисија
- Објавување на конкурс
- Прибирање на пријави
- Разгледување на пристигнати пријави, творби и посети на терен
- Доделување на награди

За спроведување на оваа мерка се предвидуваат финансиски средства во износ од 300.000,00 денари.

11. Изработка на Елаборати за заштита на животната средина и Стратегиски оценки на влијанието врз животната средина

Во секојдневните работни активности и подготовка на плански документации и започнување на нови проекти согласно Законот за животна средина потребно е да за запазуваат обврските при спроведување на активностите така согласно :

Членот 65 предвидува изготвување **Стратегиска оцена на влијанието врз животната средина** за плански документи кои се подготвуваат во областа на земјоделството, шумарството, рибарството, енергетиката, индустријата, рударството, транспортот, регионалниот развој, телекомуникациите, управувањето со отпадот, управувањето со водите, туризмот, просторното и урбанистичкото планирање и користење на замјиштето, Националниот акционен план за животна средина, локалните акциони планови за животна средина и др.стратегиски, плански и програмски документи.

Членот 76 предвидува изготвување **Оцена на влијанија врз животната средина** за проектите кои поради нивниот карактер, обем или локацијата на која се изведуваат, можат да имаат значително влијание врз животната средина.

Членот 24 предвидува изработка на **Елаборат за заштита на животната средина** за дејности или активности кои не спаѓаат во проектите за кои се спроведува постапка за оцена на влијанието врз животната средина.

Активности:

- Утврдување на потребата од изготвување на ОВЖС/Елаборат за животна средина
- Изготвување на ОВЖС/Елаборат за животна средина
- Доставување до надлежниот орган за одобрување

За спроведување на оваа мерка се предвидуваат финансиски средства во износ од 100.000,00 денари.

12. Набавка на прочистувачи на воздух за основните училишта и градинките во општина Гази Баба - I Фаза

Квалитетот на воздухот претставува еден од клучните фактори за здравјето и развојот на децата. Во последните години, особено во зимскиот период, концентрациите на цврстите честички со големина од 2,5 и 10 микрометри (PM2.5 и PM10), како и други загадувачки емисии значително ги надминуваат граничните вредности. Ова директно влијае врз здравјето на најмладата популација, која е најосетлива на последиците од загадениот воздух.

Во основните училишта и градинките, каде децата поминуваат најмалку 5–8 часа дневно во затворени простории, од суштинско значење е обезбедување на чист и квалитетен воздух. Лошиот квалитет на воздухот може да предизвика зголемена појава на респираторни инфекции, алергии, астма, намалена концентрација и општо влијание врз имунитетот и когнитивниот развој.

Набавката на прочистувачи на воздух е потребна поради следните причини:

1. **Заштита на здравјето на децата** - Прочистувачите ефикасно ги намалуваат штетните честички, бактериите, вирусите, алергените и непријатните мириси во затворен простор.

2. **Подобрување на условите за учење и престој** - Чистиот воздух ја подобрува концентрацијата, вниманието и општата добросостојба на учениците и децата во градинките.

3. **Намалување на бројот на заболувања и отсуства** - Со подобар квалитет на воздухот се намалува ризикот од инфекции и хронични респираторни проблеми, што влијае на континуитетот на наставата и грижата во градинките.

4. **Создавање здравствено безбедна средина** - Прочистувачите овозможуваат контрола на бактерии и вируси, што е особено важно во периоди на зголемена инфекција или епидемии.

5. **Подобрување на општите стандарди на воспитно-образовните установи** - Современите и здрави услови се основа за квалитетно образование и грижа, усогласени со европските и светските практики.

Со започнување на оваа набавка, училиштата и градинките ќе обезбедат повисоки здравствени стандарди, побезбедна средина и подобри услови за развој и учење. Инвестицијата во прочистувачи на воздух е инвестиција во здравјето, иднината и благосостојбата на децата.

За спроведување на оваа мерка се предвидуваат финансиски средства во износ од 600.000,00 денари.

13. Одобрување на елаборати за заштита на животната средина

Согласно член 24 од Законот за животната средина, Општина Гази баба е надлежна за разгледување и одобрување на елаборати за заштита на животната средина за дејности и активности кои се наброени во Уредбата за дејностите и активностите за кои задолжително се изработува елаборат, а за чие одобрување е надлежен Градоначалникот на Општината, Градоначалникот на Град Скопје и Градоначалникот на општините во Градот Скопје.

Еколошкиот елаборат ги опфаќа сите влијанија на инсталацијата врз животната средина, а целта на елаборатот е сведување на загадувачките супстанции на најмала можна мерка и по можност, нивно анулирање.

Активности:

- Разгледување на доставениот Елаборат за заштита на животната средина,
- Изготвување забелешки на Елаборатот,
- Прием на корегиран Елаборат,
- Изготвување Решение за одобрување, или одбивање, кое го потпишува Градоначалникот на Општина Гази Баба.
- Изготвување на Регистар на одобрени Елаборати за заштита на животнта средина

Потребни финансиски средства:

За оваа активност не се предвидени финансиски средства.

14. Изработка на техничка документација со Физибилити студија за Собирен центар за управување со цврст отпад

Во рамките на Проектот "Јакнење на општинските капацитети за имплементација на проекти" објавен е прв повик до општините и центрите за развој на планските региони да поднесат барања за обезбедување на финансиска поддршка во изработка на физибилити студии со техничка документација за приоритетни инфраструктурни проекти во рамките на Фондот за техничка документација. Проектот и повикот ги спроведуваат УНДП и Бирото за регионален развој. Општина Гази Баба преку Скопскиот плански регион учествуваше во овој повик и обезбеди финансиски средства во Буџетот на општина Гази Баба за 2023 година во износ од 359.262,00 денари за изработка на *Техничка документација за собирен центар за управување со цврст отпад за општините Центар и Гази Баба, на територија на општина Гази Баба.*

Отпадот претставува голем проблем за локалната самоуправа. Со правилна стратегија за управување со цврстиот отпад и нејзина правилна имплементација ќе се овозможи понатамошен раст и развој на општината и на тој начин ќе се создадат подобри услови за живот на локалното население. Несоодветното управување со отпадот во сите сегменти (собирање, транспортирање, третман и одлагање) може да предизвика директно загадување на почвата, површинските и подземните води, кои индиректно можат да влијаат и врз нарушување на здравјето на населението на општина Гази Баба. Во рамките на овој проектот во 2024 година е изработена физибилити студија, во која се дадени препораки за избор на локација, финансиска анализа вклучувајќи ја потребната инфраструктурна односно потребата од возила, опрема и персонал потрбене за функционирање на собирниот центар.

Во текот на 2026 година потребно е да се изготви планска и проектна документација со прелимирнарно техничко решение (идеен прокет), урбанистичко решение за локацијата како основа за изработка на урбанистички проект (проектно-планска документација) за избраната локација и изработка на комплетна техничка документација за објектот-Основен проект. Локацијата за собирниот центар е утврдена со Одлука на совет број 09-9301/1 одржана на 13ти ноември 2025 година.

Финансиските средства за оваа активност се обезбедени и исплатени во 2023 година.

15. Организирање на Генералка викенд 2026 година

„ГЕНЕРАЛКА ВИКЕНД“ е пролетна акција за чистење и селектирање отпад која се спроведува на цела територија на Република Македонија во организација на Мен енд Маунтен ДОО. Во 2026 година ќе се спроведе шестото издание на оваа пролетна акција за чистење и селектирање отпад.

Целта на Генералка викенд е да го расчистиме и рециклираме непрописно одложениот отпад на територија на општина Гази Баба, а со тоа, нашата општина да ја претвориме во зелена иднина за сегашните и идните генераци.

Активноста ќе се спроведе во месец мај 2026 година на територија на општина Гази Баба од страна на вработените во општината, јавното комунално претпријатие, со вклучување на сите засегнати страни и волонтери од општината.
Собраниот отпад ќе биде подигнат од страна на организаторот преку ангажирање на претпријатие за собирање на комунален отпад.

За реализација на оваа активност општината нема да има финансиски импликации.

Оваа програма влегува во сила со денот на објавувањето во "Службен гласник на Општина Гази Баба", а ќе започне да се применува од 1 јануари 2026 година.

Број 09-10072/24
од 24.12.2025 година
Скопје

ПРЕТСЕДАТЕЛ
НА СОВЕТ НА ОПШТИНА ГАЗИ БАБА,
Виктор Трпевски, с.р.

Врз основа на член 50 став (1) точка 3 од Законот за локалната самоуправа (''Службен весник на РМ'' бр.5/02 и ''Службен весник на РСМ'' бр.202/24), а во врска со член 85 став (1) од Статутот на Општина Гази Баба (''Службен гласник на Општина Гази Баба'' бр.2/06, 14/12, 10/13, 14/13, 12/14, 4/22 и 9/23), Градоначалникот на Општина Гази Баба донесе

Р Е Ш Е Н И Е

ЗА ОБЈАВУВАЊЕ НА ПРОГРАМАТА ЗА ЗАШТИТА И СПАСУВАЊЕ НА ОПШТИНА ГАЗИ БАБА ЗА 2026 ГОДИНА

1. Се објавува Програмата за заштита и спасување на Општина Гази Баба за 2026 година, што Советот на Општина Гази Баба ја донесе на седницата одржана на 24 декември 2025 година.

2. Ова решение влегува во сила со денот на донесувањето, а ќе се објави во ''Службен гласник на Општина Гази Баба''.

Број 08-10312/23
од 25 декември 2025 година
Скопје

ГРАДОНАЧАЛНИК
НА ОПШТИНА ГАЗИ БАБА,
Бобан Стефковски, с.р.

ул.Архимедова бр.2
1000 Скопје, Македонија

ОПШТИНА ГАЗИ БАБА - СКОПЈЕ

ОПШТИНА ГАЗИ БАБА

Сектор за правни и општи работи

ПРОГРАМА

ЗА ЗАШТИТА И СПАСУВАЊЕ НА ОПШТИНА ГАЗИ БАБА ЗА 2026 ГОДИНА

Декември, 2025 година

Врз основа на член 22 став (1) точка 10, член 62 став (1) од Законот за локалната самоуправа (''Службен весник на РМ'' бр.5/02 и ''Службен весник на РСМ'' бр.202/24) и член 151 став (2) од Деловникот на Советот на Општина Гази Баба (''Службен гласник на Општина Гази Баба'' бр.4/06 и 12/13), Советот на Општина Гази Баба на седмата седница одржана на 24 декември 2025 година, донесе

П Р О Г Р А М А

ЗА ЗАШТИТА И СПАСУВАЊЕ НА ОПШТИНА ГАЗИ БАБА ЗА 2026 ГОДИНА

I ВОВЕД

- Со програмата се уредува извор на финансиската конструкција
- Пресметани трошоци за заштита и спасување на подрачјето на Општина Гази Баба.
- Распределба на средствата за финансирање .
- Тековни активности и динамика на извршувањето на програмата.

Законот за заштита и спасување ги обврзува општините во градот Скопје да изготват програма за заштита и спасување.

Имајќи предвид дека Општина Гази Баба 2/3 е рурален дел и дел кој е во урбана средина, програмата за заштита и спасување ќе има за цел подобрување на превентивните мерки на делување во истите.

Цели и задачи на програмата

Основна цел на оваа програма е да се обезбедат основни средства за превентивно делување на подрачјето на Општина Гази Баба.

При определување на задачите за заштитата и спасувањето се тргнува од целосно различна природа на предизвиците и заканите со кои денес се соочуваме. Имено, актуелните ризици и опасности, по својата природа се непредвидливи, нивните појави тешко се предвидуваат, а последиците можат да бидат со огромна материјална штета како и во одредени случаи и со човечки жртви. За да се справиме и соодветно одговориме на ризиците и опасностите главен акцент се става на следниве елементи:

- Навремена идентификација и процена на ризиците и опасностите кои можат да ги загрозат животите на граѓаните и материјалните добра;
- Нагласеност на превентивната функција како и преземањето на мерки за подготвеноста на институциите;
- Ефикасност во искористување на ресурсите и капацитетите;
- Редовно ажурирање на сите оперативни планови за заштита и спасување од природни непогоди и други несреќи;
- Редовно годишно ажурирање на мерките за приправност;
- Согласно законските обврски да се врши дератизација, дезинфекција и дезинсекција на целото подрачје на Општина Гази Баба;

- Да се врши едукација и подготовка за превентивно делување;
- Формирање на доброволни противпожарни друштва нивно опремување и обука;
- Реновирање и обнова на засолништата во урбаните населени места; и
- Теориска едукација и практични показни вежби за евакуација при катастрофи во соработка со одделението за управување при катастрофи на црвениот крст Гази Баба како и со ДЗС, ЦУК и релевантни институции.

ПРОГРАМА ЗА ЗАШТИТА И СПАСУВАЊЕ НА ОПШТИНА ГАЗИ БАБА ЗА 2026 ГОДИНА

Бр.	Планирана активност	ПЕРИОД НА РЕАЛИЗАЦИЈА	ПЛАНИРАНИ СРЕДСТВА						
			БУЏЕТ НА ОГБ	ДОНАЦИЈА	БУЏЕТ НА РМ	ЦЕНТАР ЗА РАЗВОЈ НА СКОПСКИ ПЛАНСКИ РЕГИОН	ЕУ ФОНДОВИ	КРЕДИТ	ВКУПНО
		во месеци	извори на финасирање во МКД						во МКД
1	набавка на машини, алат и опрема за лична заштита, за доброволните противпожарни друштва и кризниот штаб за зимска служба и опремување на урбаните и месните заедници, прва медицинска помош, носилки, кебиња и набавка на дефибрилатори	јануари	500,000.00						**500,000.00**
2	Согласно законските обврски двапати во текот на годината се врши дератизација на целото подрачје на ОГБ, како и дезинсекција и локална дезинфекција	април-октомври	900,000.00						**900,000.00**
3	испитување на отпор на заштитно заземјување на ниско напонска електрична инсталација, испитување на отпор на изолација на ниско напонска инсталација, испитување на непрекинатост на заштитно заземјување, испитување на импеданса, поставување на нови спратни табли и ФИД склопки, поставување на детектор за пожар во општинските бараки и во објектите во сопственост на ОГБ	февруари	600,000.00						**600,000.00**
4	набавка на ПП апарати, како и сервисирање и одржување на постоечките согласно законот, два пати годишно	јануари	600,000.00						**600,000.00**
5	зимско одржување на улици и патишта на територија на Општина Гази Баба		8,000,000.00						**8,000,000.00**
	ВКУПНО		**10,600,000.00**	**0.00**	**0.00**	**0.00**	**0.00**	**0.00**	**10,600,000.00**
	Структура во %		**100.00**	**0.00**	**0.00**	**0.00**	**0.00**	**0.00**	

III ОБРАЗЛОЖЕНИЕ

Програмата за заштита и спасување за 2026 година ќе биде финансирана од Буџетот на Општина Гази Баба, исто така како можност може да се јават и донации и спонзорства од приватниот сектор се со цел за поголема заштита на подрачјето на Општина Гази Баба.

Програмата за заштита и спасување ќе се одвива според предвидената динамика на реализација, како и според потребите за превентивно делување на подрачјето на Општина Гази Баба и во координација со градот Скопје, при што и градот Скопје може да се вклучи со свои средства за потребите на превентивно делување .Доколку потребите за помош се од поголеми размери се вклучуваат и Републичките сили за заштита и спасување.

Оваа програма влегува во сила со денот на објавувањето во ''Службен гласник на Општина Гази Баба'', а ќе започне да се применува од 1 јануари 2026 година.

Број 09-10072/25
од 24.12.2025 година
Скопје

ПРЕТСЕДАТЕЛ
НА СОВЕТ НА ОПШТИНА ГАЗИ БАБА,
Виктор Трпевски, с.р.

Врз основа на член 50 став (1) точка 3 од Законот за локалната самоуправа (''Службен весник на РМ'' бр.5/02 и ''Службен весник на РСМ'' бр.202/24), а во врска со член 85 став (1) од Статутот на Општина Гази Баба (''Службен гласник на Општина Гази Баба'' бр.2/06, 14/12, 10/13, 14/13, 12/14, 4/22 и 9/23), Градоначалникот на Општина Гази Баба донесе

Р Е Ш Е Н И Е

ЗА ОБЈАВУВАЊЕ НА ПРОГРАМАТА
ЗА ЛОКАЛЕН ЕКОНОМСКИ РАЗВОЈ НА
ОПШТИНА ГАЗИ БАБА ЗА 2026 ГОДИНА

1. Се објавува Програмата за локален економски развој на Општина Гази Баба за 2026 година, што Советот на Општина Гази Баба ја донесе на седницата одржана на 24 декември 2025 година.

2. Ова решение влегува во сила со денот на донесувањето, а ќе се објави во ''Службен гласник на Општина Гази Баба''.

Број 08-10312/24
од 25 декември 2025 година
Скопје

ГРАДОНАЧАЛНИК
НА ОПШТИНА ГАЗИ БАБА,
Бобан Стефковски, с.р.

ул.Архимедова бр.2
1000 Скопје, Македонија

ОПШТИНА ГАЗИ БАБА - СКОПЈЕ

ОПШТИНА ГАЗИ БАБА

Сектор за локален економски развој и европски интеграции

ПРОГРАМА

ЗА ЛОКАЛЕН ЕКОНОМСКИ РАЗВОЈ НА ОПШТИНА ГАЗИ БАБА ЗА 2026 ГОДИНА

Декември, 2025 година

Врз основа на член 22 став (1) точка 3, член 62 став (1) од Законот за локалната самоуправа (''Службен весник на РМ'' бр.5/02 и ''Службен весник на РСМ'' бр.202/24) и член 151 став (2) од Деловникот на Советот на Општина Гази Баба (''Службен гласник на Општина Гази Баба'' бр.4/06 и 12/13), Советот на Општина Гази Баба на седмата седница одржана на 24 декември 2025 година, донесе

П Р О Г Р А М А

ЗА ЛОКАЛЕН ЕКОНОМСКИ РАЗВОЈ НА ОПШТИНА ГАЗИ БАБА ЗА 2026 ГОДИНА

I ВОВЕД

Програмата за ЛЕР за 2026 година е конципирана, согласно буџетската структура, во два сегменти:

1. Поддршка на локалниот економски развој.
2. Поддршка на млади.
3. Проекти за енергетска ефикасност.

Со програмата за ЛЕР за 2026 година сакаме да ги постигнеме следните цели:

- Унапредување на визибилноста на локацискиот потенцијал;
- Привлекување на нови инвеститори;
- Јакнење на партнерството со бизнис заедницата;
- Поддршка на младите во ОГБ;
- Зголемување на енергетската ефикасност на јавните објекти во ОГБ.

Се надеваме и очекуваме вака конципираната програма да помогне во остварување на поставените цели за ЛЕР за 2026 година.

ПРОГРАМА ЗА ЛОКАЛЕН ЕКОНОМСКИ РАЗВОЈ НА ОПШТИНА ГАЗИ БАБА ЗА 2026 ГОДИНА

Бр.	Планирана активност	ПЕРИОД НА РЕАЛИЗАЦИЈА	ПЛАНИРАНИ СРЕДСТВА							
			БУЏЕТ НА ОГБ	ДОНАЦИЈА	БУЏЕТ НА РМ	БУЏЕТ НА ГРАД СКОПЈЕ	ЦЕНТАР ЗА РАЗВОЈ НА СКОПСКИ ПЛАНСКИ РЕГИОН	ЕУ ФОНДОВИ	КРЕДИТ	ВКУПНО
		во месеци	извори на финасирање во МКД							во МКД
	ПОДДРШКА НА ЛОКАЛЕН ЕКОНОМСКИ РАЗВОЈ									
1	Купување на софтверска лиценца за користење на податоци и информации за деловните субјекти во општина Гази Баба	1	250,000.00							**250,000.00**
2	Субвенции за возачки испит	10	850,000.00							**850,000.00**
3	Анкетно Испитување на деловното опкружување на општина Гази Баба	2	120,000.00							**120,000.00**
4	Одржување на дигитална платформа Локална економија - берза на трудот во општина Гази Баба	2	100,000.00							**100,000.00**
5	Изработка на Стратегија за ЛЕР за период 2026 - 2035 година	4	200,000.00							**200,000.00**
6	Грант од ЕИБ процесиран преку МЖСПП за изградба на Фекална канализација во н.м.Гоце Делчев, фаза 2	18			32,000,000.00					**32,000,000.00**
7	Грант од Светска Банка процесиран преку Министерство за транспорт и врски за изградба на ул. Пехчевска и ул. 12 во населба Хиподром 2	12			19,200,000.00					**19,200,000.00**
	ПОДДРШКА НА МЛАДИ ВО ОГБ									
8	Youth connected for growth - Проект финансиран преку ЕУ ИПА МК - СРБ	12	279,000.00					3,132,496.00		**3,411,496.00**

ПРОГРАМА ЗА ЛОКАЛЕН ЕКОНОМСКИ РАЗВОЈ НА ОПШТИНА ГАЗИ БАБА ЗА 2026 ГОДИНА

Бр.	Планирана активност	ПЕРИОД НА РЕАЛИЗАЦИЈА	ПЛАНИРАНИ СРЕДСТВА							
			БУЏЕТ НА ОГБ	ДОНАЦИЈА	БУЏЕТ НА РМ	БУЏЕТ НА ГРАД СКОПЈЕ	ЦЕНТАР ЗА РАЗВОЈ НА СКОПСКИ ПЛАНСКИ РЕГИОН	ЕУ ФОНДОВИ	КРЕДИТ	ВКУПНО
		во месеци	извори на финасирање во МКД							во МКД
	ПРОЕКТИ ЗА ЕНЕРГЕТСКА ЕФИКАСНОСТ									
9	Грант во износ од 20% и подзаем (on - lending по ЕУ либор услови на Светска Банка) во износ од 80%, процесирани преку Министерството за финансии и проектот ПСЕЕП, за имплементација на ЕЕ мерки на пет јавни објекти во ОГБ. Во I фаза изработка на техничка документација, во II фаза изведба. Техничката документација ќе биде изработена од проектот ПСЕЕП.	18	0.00						0.00	**0.00**
10	Подготовка на Програма за енергетска ефикасност на ОГБ за периодот 2026 - 2028 година	3	300,000.00							**300,000.00**
11	Финансиска поддршка за реконструкција на постојни лифтови и поставување на нови лифтови во станбени згради во општина Гази Баба	9	2,200,000.00							**2,200,000.00**
	ВКУПНО		**4,299,000.00**	**0.00**	**51,200,000.00**	**0.00**	**0.00**	**3,132,496.00**	**0.00**	**58,631,496.00**
	Структура во %		**7.33**	**0.00**	**87.33**	**0.00**	**0.00**	**5.34**	**0.00**	

III ОБРАЗЛОЖЕНИЕ

Како што веќе спомнавме во воведот, програмата за ЛЕР за 2026 година е буџетски структуирана во три сегменти:

1. Поддршка на локалниот економски развој
2. Поддршка на млади
3. Проекти за енергетска ефикасност

Вкупниот износ потребен за реализација на програмата за ЛЕР за 2026 година во Буџетот на Општина Гази Баба изнесува **4.299.000,00** денари.

Од други извори на финансирање, кои не се дел од Буџетот на ОГБ, очекуваме да се имплементираат **51.200.000,00** денари, како и од ЕУ фондови **3.123.496,00** денари.

Подетален преглед може да се добие од табеларниот приказ на програмата за ЛЕР на ОГБ за 2026 година.

Слика 1. Структура на расходи на Програмата за ЛЕР во Буџетот на ОГБ за 2026 г. по функционални подрачја и извори на финансирање

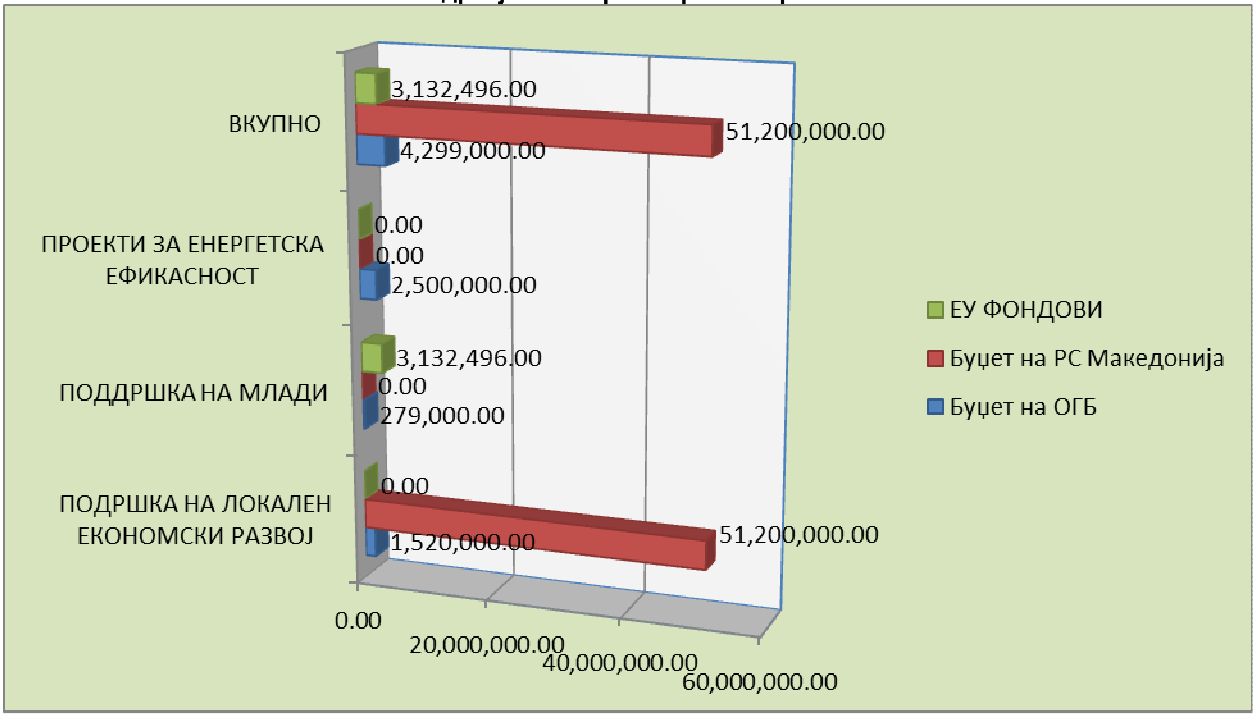

1. ПОДДРШКА НА ЛОКАЛНИОТ ЕКОНОМСКИ РАЗВОЈ

Во 2026 година предвидовме реализација на активности во неколку сегменти:

- Промоција и презентација на инвестиционите локациски потенцијали на ОГБ на дигитална платформа пред домашните и странски инвеститори во Македонија;
- Следење на состојбата во локалната економија преку пристап до податоци и информации за сите деловни субјекти во ОГБ;
- Активирање на потенцијалот на руралните заедници во Општина Гази Баба, општина Илинден, општина Бутел и општина Чучер Сандево преку Црна Гора Скопје, а согласно планираните активности во Стратегијата за ЛАГ;

- Следење на деловното опкружување во ОГБ преку негово анкетно испитување, анализа и Извештај за утврдените наоди од истото;
- Со цел поддршка на жителите на ОГБ, а пред се на младите луѓе, ќе субвенционираме дел од нивните трошоци за стекнување со возачка дозвола, како еден од условите за нивно вработување, покрај образованието и познавањето на англиски јазик;
- Со вклучување на сите заинтересирани страни во општината, а преку организирање на форумски сесии, ќе пристапиме кон изработка на Стратегојата за ЛЕР на ОГБ за период 2026 - 2035 година;
- Имплементација на грант средства добиени од ЕИБ и имплементирани преку МЖСПП за изведба на фекална канализација во н.м. Гоце Делчев, фаза 2;
- Имплементација на грант средства добиени од Светска Банка и имплементирани преку Министерството за транспорт и врски, за изведба на две локални улици -улица Пехчевска и улица 12 во населба Хиподром 2.

Слика 2. Структура на расходи по проекти во - Поддршка на локален економски развој во 2026г.

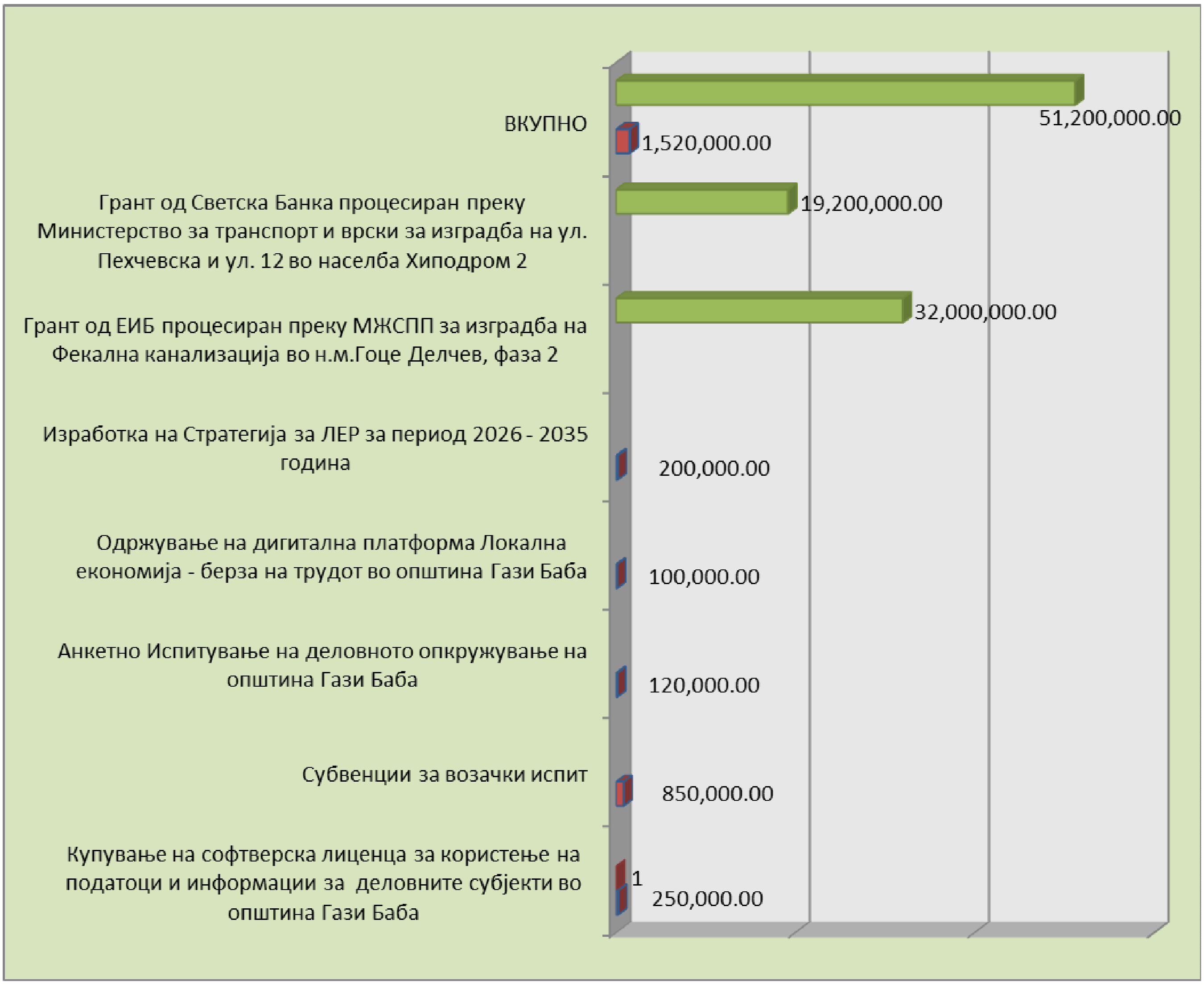

2. ПОДДРШКА НА МЛАДИ

Слика 3. Структура на расходи за поддршка на млади во ОГБ во 2026г.

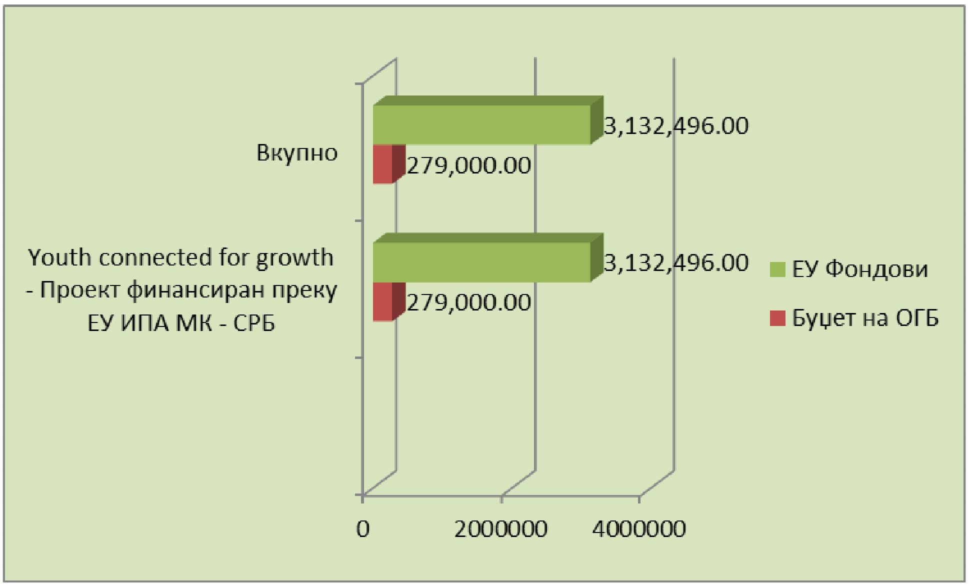

- Овој проект е во фаза на финална евалуација (две финални апликации од кои една е наша) и доколку се добие, ќе се реализира преку EU IPA CBC MK - SRB, Европскиот фонд за прекугранична соработка на Ми акедонија со Србија;
- Дел од овој проект е и реконструкција на старото седиште на ЈКП Гази Баба 2007, кој ќе го трансформираме во Youth Hub, и овој сегмент ќе се реализира преку Развојната Програма за ИПА;
- Целите на овој проект се како што следи:
- Да се подобри регионалната интеграција со ЕУ и да се зајакнат односите меѓу Србија и Северна Македонија и општините учеснички (Општина Гази Баба - РС Македонија, Општина Власотинце - Р. Србија, Алијанса за млади Крушево - РС Македонија и Фондациа Дивац - Р. Србија), преку промовирање на социјалната и културната инклузија и подобрување на здравјето на младите луѓе во прекуграничната област;
- Да се создаде одржлив модел за вклучување на младите во социјалните иновации, подобрување на благосостојбата и активното учество на маргинализираните млади во регионот;
- Да се поттикне меѓукултурно разбирање и соработка меѓу младите луѓе од ранливите заедници преку справување со здравствените и социјалните предизвици, надминување на стереотипите и подобрување на регионалната мобилност;
- Да се направат целни инвестиции во опрема и реновирање на објекти наменети за млади луѓе во општините Власотинце и Гази Баба и да се изградат нивните претприемачки капацитети.

3. ПРОЕКТИ ЗА ЕНЕРГЕТСКА ЕФИКАСНОСТ

- Подготовка на Програмата за ЕЕ за периодот 2026 - 2028 година;
- Во процес на имплементација на проект за примена на ЕЕ мерки на пет објекти во ОГБ. Во првата фаза со поддршка на проектот ПСЕЕП ќе се изработи техничка документација, додека во втората фаза ќе следи имплементацијата, и тоа 20% грант и 80% подзаем во форма на on-lending преку Министерството за финансии;
- Финансиска реализација на две решенија за финансиска поддршка, кои се во фаза на имплементација, за поставување на нов лифт, како и финансиска поддршка за реконструкција на лифт во станбени згради.

Слика 4. Структура на расходи по проекти во сегментот - Проекти за ЕЕ 2026г.

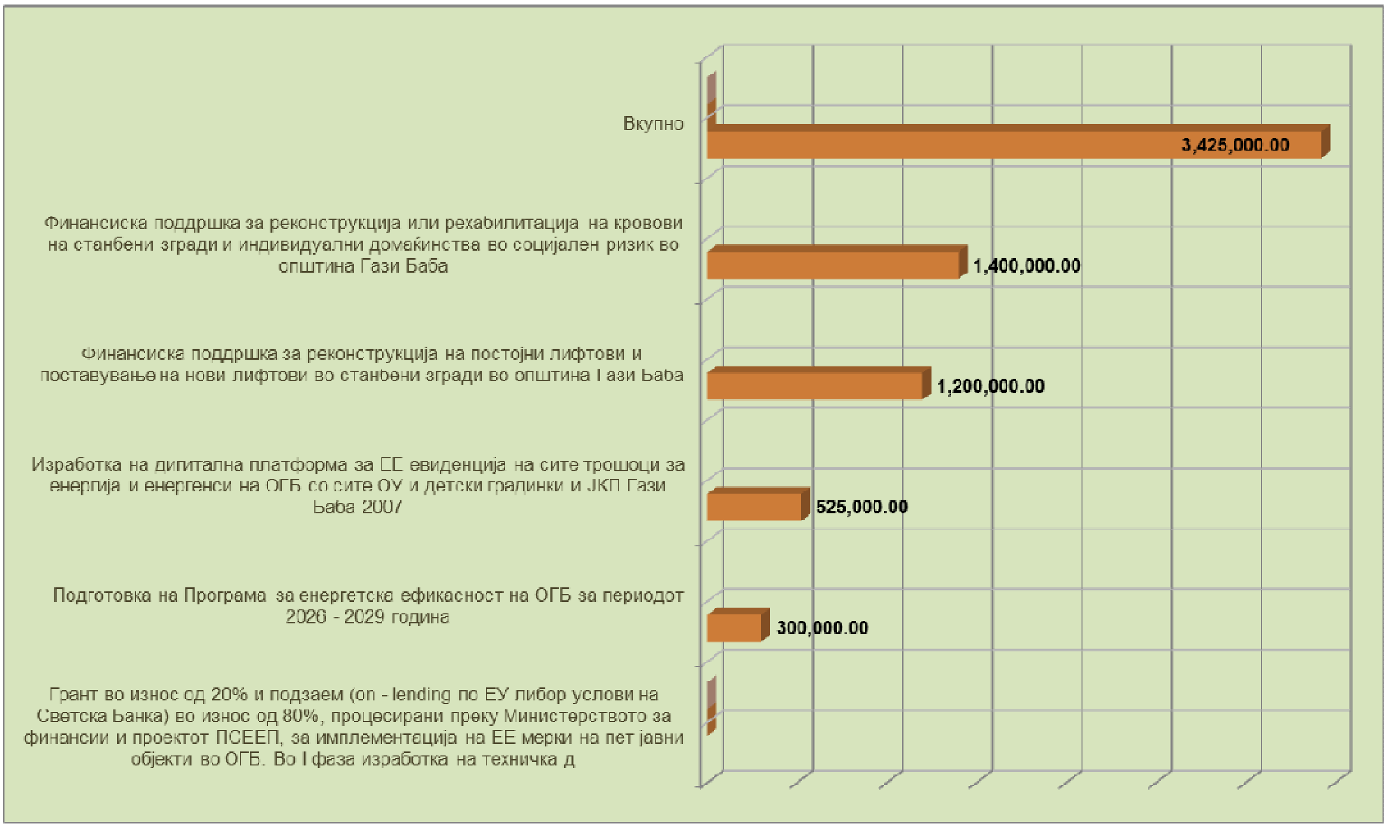

Оваа програма влегува во сила со денот на објавувањето во "Службен гласник на Општина Гази Баба", а ќе започне да се применува од 1 јануари 2026 година.

Број 09-10072/26
од 24.12.2025 година
Скопје

ПРЕТСЕДАТЕЛ
НА СОВЕТ НА ОПШТИНА ГАЗИ БАБА,
Виктор Трпевски, с.р.

Врз основа на член 50 став (1) точка 3 од Законот за локалната самоуправа (''Службен весник на РМ'' бр.5/02 и ''Службен весник на РСМ'' бр.202/24), а во врска со член 85 став (1) од Статутот на Општина Гази Баба (''Службен гласник на Општина Гази Баба'' бр.2/06, 14/12, 10/13, 14/13, 12/14, 4/22 и 9/23), Градоначалникот на Општина Гази Баба донесе

Р Е Ш Е Н И Е

ЗА ОБЈАВУВАЊЕ НА БУЏЕТОТ НА
ОПШТИНА ГАЗИ БАБА ЗА 2026 ГОДИНА

1. Се објавува Буџетот на Општина Гази Баба за 2026 година, што Советот на Општина Гази Баба го донесе на седницата одржана на 24 декември 2025 година.

2. Ова решение влегува во сила со денот на донесувањето, а ќе се објави во ''Службен гласник на Општина Гази Баба''.

Број 08-10312/25
од 25 декември 2025 година
Скопје

ГРАДОНАЧАЛНИК
НА ОПШТИНА ГАЗИ БАБА,
Бобан Стефковски, с.р.

Врз основа на член 36 став (1) точка 2 од Законот за Локалната самоуправа (Службен весник на РМ бр.5/02 и Службен весник на РСМ бр.202/24) и член 28 став (1) од Законот за финансирање на единиците на локалната самоуправа ("Службен весник на РМ" бр.61/04, 96/04, 67/07, 156/09, 47/11, 192/15, 209/18 и "Службен весник на РСМ" бр.244/19, 53/21, 77/21, 150/21, 173/22, 170/24 и 37/25), Советот на Општина Гази Баба на 7та седница одржана на 24.12.2025 година донесе:

Б У Џ Е Т

на Општина ГАЗИ БАБА за 2026

1. Општ дел

Член 1

Буџетот на Општината **ГАЗИ БАБА** за **2026** година, се состои од :

I. ВКУПНИ ПРИХОДИ	**1.932.558.956**
даночни приходи	367.985.086
неданочни приходи	54.490.000
капитални приходи	214.500.000
дотации	758.409.425
трансфери	524.577.448
донации	12.596.997
II. ВКУПНИ РАСХОДИ	**2.000.814.256**
Утврдени намени	1.999.314.256
Резерви	1.500.000
III. ДЕФИЦИТ	**-68.255.300**
IV. ФИНАНСИРАЊЕ	**68.255.300**
Прилив	**75.455.300**
приливи од домашни заеми	
приливи од странски заеми	
депозити	75.455.300
Одлив	**7.200.000**
отплата на главница	7.200.000

Член 2

Приходите на Буџетот по видови на приходи се утврдени во билансот на приходи, а расходите по основни намени се утврдени во билансот на расходи и тоа како што следува :

БИЛАНС НА ПРИХОДИ

Ниво на: Ставка

Категорија / Ставка	О П И С	Предходен буџет	БУЏЕТ: Буџет	БУЏЕТ: Приходи од самофинан. активности	БУЏЕТ: Приходи од дотации	БУЏЕТ: Приходи од донации	БУЏЕТ: Приходи од кредити	БУЏЕТ: Вкупни приходи
		1.906.215.858	**1.195.142.534**	**41.410.000**	**758.409.425**	**13.052.297**	**0**	**2.008.014.256**
71	**ДАНОЧНИ ПРИХОДИ**	**542.169.407**	**367.985.086**	**0**	**0**	**0**	**0**	**367.985.086**
711	Данок од доход, од добивка и од капитални добивки	64.510.000	56.710.000	0	0	0	0	56.710.000
713	Даноци на имот	184.000.000	139.000.000	0	0	0	0	139.000.000
717	Даноци на специфични услуги	293.559.407	172.200.000	0	0	0	0	172.200.000
718	Такси на користење или дозволи за врШење на дејност	100.000	75.086	0	0	0	0	75.086
72	**НЕДАНОЧНИ ПРИХОДИ**	**82.280.000**	**13.080.000**	**41.410.000**	**0**	**0**	**0**	**54.490.000**
722	Глоби, судски и административни такси	2.100.000	2.020.000	0	0	0	0	2.020.000
723	Такси и надоместоци	44.630.000	50.000	41.410.000	0	0	0	41.460.000
725	Други неданочни приходи	35.550.000	11.010.000	0	0	0	0	11.010.000
73	**КАПИТАЛНИ ПРИХОДИ**	**169.593.280**	**214.500.000**	**0**	**0**	**0**	**0**	**214.500.000**
733	Продажба на земјиште и нематеријални вложувања	169.593.280	214.500.000	0	0	0	0	214.500.000
74	**ТРАНСФЕРИ И ДОНАЦИИ**	**1.112.173.171**	**599.577.448**	**0**	**758.409.425**	**13.052.297**	**0**	**1.371.039.170**
741	Трансфери од други нивоа на власт	1.102.210.171	599.577.448	0	758.409.425	455.300	0	1.358.442.173
742	Донации од странство	9.963.000	0	0	0	12.596.997	0	12.596.997

БИЛАНС НА РАСХОДИ

Ниво на: Ставка

Категорија	Ставка / О П И С	Предходен буџет	Б У Џ Е Т: Буџет	Расходи од самофинан. активности	Расходи од дотации	Расходи од донации	Расходи од кредити	Вкупни расходи
		1.906.215.858	**1.195.142.534**	**41.410.000**	**758.409.425**	**13.052.297**	**0**	**2.008.014.256**
40	**ПЛАТИ И НАДОМЕСТОЦИ**	**711.042.000**	**112.137.640**	**0**	**612.200.000**	**0**	**0**	**724.337.640**
	401 Основни плати	492.325.000	71.147.740	0	432.700.000	0	0	503.847.740
	402 Придонеси за социјално осигурување	193.690.000	26.889.900	0	167.500.000	0	0	194.389.900
	404 Надоместоци	25.027.000	14.100.000	0	12.000.000	0	0	26.100.000
41	**РЕЗЕРВИ И НЕДЕФИНИРАНИ РАСХОДИ**	**1.200.000**	**1.500.000**	**0**	**0**	**0**	**0**	**1.500.000**
	412 Постојана резерва (непредвидливи расходи)	400.000	500.000	0	0	0	0	500.000
	413 Тековни резерви (разновидни расходи)	800.000	1.000.000	0	0	0	0	1.000.000
42	**СТОКИ И УСЛУГИ**	**378.671.712**	**173.468.774**	**38.210.000**	**138.209.425**	**8.515.796**	**0**	**358.403.995**
	420 Патни и дневни расходи	8.674.000	250.000	360.000	0	4.630.000	0	5.240.000
	421 Комунални услуги, греење, комуникација и транспорт	115.621.573	45.520.000	9.100.000	56.928.425	124.000	0	111.672.425
	423 Материјали и ситен инвентар	78.347.876	14.860.000	20.900.000	16.500.000	448.200	0	52.708.200
	424 Поправки и тековно одржување	103.145.463	50.690.000	3.100.000	47.341.000	0	0	101.131.000
	425 Договорни услуги	40.834.800	35.800.000	3.150.000	17.440.000	3.263.596	0	59.653.596
	426 Други тековни расходи	8.748.000	9.348.774	1.600.000	0	50.000	0	10.998.774
	427 Привремени вработувања	23.300.000	17.000.000	0	0	0	0	17.000.000
45	**КАМАТНИ ПЛАЌАЊА**	**1.753.000**	**2.000.000**	**0**	**0**	**0**	**0**	**2.000.000**
	452 Каматни плаќања кон домашни кредитори	1.753.000	2.000.000	0	0	0	0	2.000.000
46	**СУБВЕНЦИИ И ТРАНСФЕРИ**	**100.605.238**	**112.010.103**	**500.000**	**8.000.000**	**772.901**	**0**	**121.283.004**
	461 Субвенции за јавни претпријатија	34.867.954	39.414.440	0	0	0	0	39.414.440
	463 Трансфери до невладини организации	21.700.650	17.041.000	0	0	0	0	17.041.000
	464 Разни трансфери	44.036.634	55.554.663	500.000	8.000.000	772.901	0	64.827.564
47	**СОЦИЈАЛНИ БЕНЕФИЦИИ**	**4.000.000**	**3.000.000**	**0**	**0**	**0**	**0**	**3.000.000**
	471 Социјални надоместоци	4.000.000	3.000.000	0	0	0	0	3.000.000
48	**КАПИТАЛНИ РАСХОДИ**	**701.743.908**	**783.826.017**	**2.700.000**	**0**	**3.763.600**	**0**	**790.289.617**
	480 Купување на опрема и машини	2.800.000	6.550.000	1.100.000	0	150.000	0	7.800.000
	482 Други градежни објекти	664.683.908	752.176.017	0	0	3.613.600	0	755.789.617
	483 Купување на мебел	1.600.000	0	1.600.000	0	0	0	1.600.000
	485 Вложувања и нефинансиски средства	25.000.000	20.000.000	0	0	0	0	20.000.000

	489 Капитални субвенции за претпријатија и невладини организации	7.660.000	5.100.000	0	0	0	0	5.100.000
49	**ОТПЛАТА НА ГЛАВНИЦА**	**7.200.000**	**7.200.000**	**0**	**0**	**0**	**0**	**7.200.000**
	492 Отплата на главнина кон домашни институции	7.200.000	7.200.000	0	0	0	0	7.200.000

БИЛАНС НА КАПИТАЛНИ РАСХОДИ

Ниво на: Ставка

Категорија / Ставка	О П И С	Предходен буџет	Буџет	Расходи од самофинан. активности	Расходи од дотации	Расходи од донации	Расходи од кредити	**Вкупни расходи**
		701.743.908	**783.826.017**	**2.700.000**	**0**	**3.763.600**	**0**	**790.289.617**
48	**КАПИТАЛНИ РАСХОДИ**	**701.743.908**	**783.826.017**	**2.700.000**	**0**	**3.763.600**	**0**	**790.289.617**
480	Купување на опрема и машини	2.800.000	6.550.000	1.100.000	0	150.000	0	7.800.000
482	Други градежни објекти	664.683.908	752.176.017	0	0	3.613.600	0	755.789.617
483	Купување на мебел	1.600.000	0	1.600.000	0	0	0	1.600.000
485	Вложувања и нефинансиски средства	25.000.000	20.000.000	0	0	0	0	20.000.000
489	Капитални субвенции за претпријатија и невладини организации	7.660.000	5.100.000	0	0	0	0	5.100.000

БИЛАНС НА ТЕКОВНО-ОПЕРАТИВНИ РАСХОДИ

Ниво на: Ставка

Категорија Ставка	О П И С	Предходен буџет	Б У Џ Е Т: Буџет	Расходи од самофинан. активности	Расходи од дотации	Расходи од донации	Расходи од кредити	Вкупни расходи
		1.204.471.950	411.316.517	38.710.000	758.409.425	9.288.697	0	1.217.724.639
40	**ПЛАТИ И НАДОМЕСТОЦИ**	**711.042.000**	**112.137.640**	**0**	**612.200.000**	**0**	**0**	**724.337.640**
401	Основни плати	492.325.000	71.147.740	0	432.700.000	0	0	503.847.740
402	Придонеси за социјално осигурување	193.690.000	26.889.900	0	167.500.000	0	0	194.389.900
404	Надоместоци	25.027.000	14.100.000	0	12.000.000	0	0	26.100.000
41	**РЕЗЕРВИ И НЕДЕФИНИРАНИ РАСХОДИ**	**1.200.000**	**1.500.000**	**0**	**0**	**0**	**0**	**1.500.000**
412	Постојана резерва (непредвидливи расходи)	400.000	500.000	0	0	0	0	500.000
413	Тековни резерви (разновидни расходи)	800.000	1.000.000	0	0	0	0	1.000.000
42	**СТОКИ И УСЛУГИ**	**378.671.712**	**173.468.774**	**38.210.000**	**138.209.425**	**8.515.796**	**0**	**358.403.995**
420	Патни и дневни расходи	8.674.000	250.000	360.000	0	4.630.000	0	5.240.000
421	Комунални услуги, греење, комуникација и транспорт	115.621.573	45.520.000	9.100.000	56.928.425	124.000	0	111.672.425
423	Материјали и ситен инвентар	78.347.876	14.860.000	20.900.000	16.500.000	448.200	0	52.708.200
424	Поправки и тековно одржување	103.145.463	50.690.000	3.100.000	47.341.000	0	0	101.131.000
425	Договорни услуги	40.834.800	35.800.000	3.150.000	17.440.000	3.263.596	0	59.653.596
426	Други тековни расходи	8.748.000	9.348.774	1.600.000	0	50.000	0	10.998.774
427	Привремени вработувања	23.300.000	17.000.000	0	0	0	0	17.000.000
45	**КАМАТНИ ПЛАЌАЊА**	**1.753.000**	**2.000.000**	**0**	**0**	**0**	**0**	**2.000.000**
452	Каматни плаќања кон домашни кредитори	1.753.000	2.000.000	0	0	0	0	2.000.000
46	**СУБВЕНЦИИ И ТРАНСФЕРИ**	**100.605.238**	**112.010.103**	**500.000**	**8.000.000**	**772.901**	**0**	**121.283.004**
461	Субвенции за јавни претпријатија	34.867.954	39.414.440	0	0	0	0	39.414.440
463	Трансфери до невладини организации	21.700.650	17.041.000	0	0	0	0	17.041.000
464	Разни трансфери	44.036.634	55.554.663	500.000	8.000.000	772.901	0	64.827.564
47	**СОЦИЈАЛНИ БЕНЕФИЦИИ**	**4.000.000**	**3.000.000**	**0**	**0**	**0**	**0**	**3.000.000**
471	Социјални надоместоци	4.000.000	3.000.000	0	0	0	0	3.000.000
49	**ОТПЛАТА НА ГЛАВНИЦА**	**7.200.000**	**7.200.000**	**0**	**0**	**0**	**0**	**7.200.000**
492	Отплата на главнина кон домашни институции	7.200.000	7.200.000	0	0	0	0	7.200.000

БУЏЕТСКИ РАСХОДИ ПО ФУНКЦИИ НА ЕЛС

Ниво на: СТАВКА

Фун.ста. / Фун.код	О П И С	Буџет	Самофинан. активности	Дотации	Донации	Кредити	ВКУПНО
		1.195.142.534	**41.410.000**	**758.409.425**	**13.052.297**	**0**	**2.008.014.256**
701	**ОПшТИ ЈАВНИ СЛУЖБИ**	**216.936.640**	**0**	**0**	**90.901**	**0**	**217.027.541**
7011	ИЗВТШНИ И ЗАКОНОДАВНИ ОРГАНИ, ФИНАНСИСКИ И ФИСКАЛНИ РАБОТИ, НАДВОРЕШНИ РАБОТИ	216.936.640	0	0	90.901	0	217.027.541
702	**ОДБРАНА**	**10.600.000**	**0**	**0**	**0**	**0**	**10.600.000**
7022	ЦИВИЛНА ОДБРАНА	10.600.000	0	0	0	0	10.600.000
704	**ЕКОНОМСКИ РАБОТИ**	**372.804.125**	**0**	**0**	**3.613.600**	**0**	**376.417.725**
7041	ОПШТИ ЕКОНОМСКИ, КОМЕРЦИЈАЛНИ И РАБОТИ ПОВРЗАНИ СО ТРУДОТ	6.763.071	0	0	3.613.600	0	10.376.671
7044	РУДАРСТВО, ЗАНАЕТЧИСТВО И ГРАДЕЖНИШТВО	239.363.716	0	0	0	0	239.363.716
7045	ТРАНСПОРТ	126.677.338	0	0	0	0	126.677.338
705	**ЗАШТИТА НА ЖИВОТНА СРЕДИНА**	**271.924.355**	**0**	**0**	**0**	**0**	**271.924.355**
7051	УПРАВУВАЊЕ СО ОТПАДОЦИТЕ	46.800.000	0	0	0	0	46.800.000
7052	УПРАВУВАЊЕ СО ОТПАДНИ ВОДИ	209.195.581	0	0	0	0	209.195.581
7056	ЗАШТИТА НА ЖИВОТНА СРЕДИНА	15.928.774	0	0	0	0	15.928.774
706	**ЖИВЕАЛИШТА И РАЗВОЈ НА ЗАЕДНИЦАТА**	**95.613.440**	**0**	**0**	**3.132.496**	**0**	**98.745.936**
7062	РАЗВОЈ НА ЗАЕДНИЦАТА	10.799.000	0	0	3.132.496	0	13.931.496
7064	ОСВЕТЛУВАЊЕ НА УЛИЦИ	40.300.000	0	0	0	0	40.300.000
7066	ДРУГИ ЖИВЕАЛИШТА И РАЗВОЈ НА ЗАЕДНИЦАТА	44.514.440	0	0	0	0	44.514.440
708	**РЕКРЕАЦИЈА, КУЛТУРА И РЕЛИГИЈА**	**22.020.000**	**0**	**0**	**0**	**0**	**22.020.000**
7081	СПОРТСКИ И РЕКРЕАТИВНИ УСЛУГИ	12.000.000	0	0	0	0	12.000.000
7082	УСЛУГИ ЗА КУЛТУРА	10.020.000	0	0	0	0	10.020.000
709	**ОБРАЗОВАНИЕ**	**205.243.974**	**41.410.000**	**758.409.425**	**6.215.300**	**0**	**1.011.278.699**
7091	ПЕДАГОШКО И ОСНОВНО ОБРАЗОВАНИЕ	205.243.974	41.410.000	758.409.425	6.215.300	0	1.011.278.699
710	**СОЦИЈАЛНА ЗАШТИТА**	**0**	**0**	**0**	**0**	**0**	**0**
7109	ДРУГА СОЦИЈАЛНА ЗАШТИТА	0	0	0	0	0	0

ФУНКЦИОНАЛНИ РАСХОДИ

Ниво на: ПОТПРОГРАМИ

Фун.код / Потпр.	О П И С	Буџет	Самофинан. активности	Дотации	Донации	Кредити	ВКУПНО
		1.195.142.534	**41.410.000**	**758.409.425**	**13.052.297**	**0**	**2.008.014.256**
7011	**ИЗВТШНИ И ЗАКОНОДАВНИ ОРГАНИ, ФИНАНСИСКИ И ФИСКАЛНИ РАБОТИ, НАДВОРЕШНИ РАБОТИ**	**216.936.640**	**0**	**0**	**90.901**	**0**	**217.027.541**
A00	СОВЕТ НА ОПШТИНА	12.900.000	0	0	0	0	12.900.000
A10	ИЗБОРНИ АКТИВНОСТИ И РЕФЕРЕНДУМИ	18.000.000	0	0	0	0	18.000.000
D00	ГРАДОНАЧАЛНИК	13.175.600	0	0	0	0	13.175.600
E00	ОПШТИНСКА АДМИНИСТРАЦИЈА	166.311.040	0	0	90.901	0	166.401.941
EA0	КАПИТАЛНИ ТРОШОЦИ НА ОПШТИНА	6.550.000	0	0	0	0	6.550.000
7022	**ЦИВИЛНА ОДБРАНА**	**10.600.000**	**0**	**0**	**0**	**0**	**10.600.000**
Q00	ЗАШТИТА И СПАСУВАЊЕ	10.600.000	0	0	0	0	10.600.000
7041	**ОПШТИ ЕКОНОМСКИ, КОМЕРЦИЈАЛНИ И РАБОТИ ПОВРЗАНИ СО ТРУДОТ**	**6.763.071**	**0**	**0**	**3.613.600**	**0**	**10.376.671**
GAA	Реконструкција на Центар за млади во ОпШтина Гази Баба	6.763.071	0	0	3.613.600	0	10.376.671
7044	**РУДАРСТВО, ЗАНАЕТЧИСТВО И ГРАДЕЖНИШТВО**	**239.363.716**	**0**	**0**	**0**	**0**	**239.363.716**
F20	УРЕДУВАЊЕ НА ГРАДЕЖНО ЗЕМЈИШТЕ	250.000	0	0	0	0	250.000
FA0	УРЕДУВАЊЕ НА ГРАДЕЖНО ЗЕМЈИШТЕ (КАПИТАЛНИ ТРОШОЦИ)	223.005.047	0	0	0	0	223.005.047
FAE	Изградба на комунална и сообраќајна инфраструктура на комплекс ЕАСТ ГАТЕ	10.500.000	0	0	0	0	10.500.000
FAO	Уредување на градеШно земјиШте (капитални расходи) во н.м. Хиподром2	5.608.669	0	0	0	0	5.608.669
7045	**ТРАНСПОРТ**	**126.677.338**	**0**	**0**	**0**	**0**	**126.677.338**
J60	ОДРЖУВАЊЕ И ЗАШТИТА НА ЛОКАЛНИ ПАТИШТА, УЛИЦИ И РЕГУЛИРАЊЕ НА РЕЖИМ НА СООБРАКАЈОТ	1.050.000	0	0	0	0	1.050.000
JD0	ИЗГРАДБА И РЕКОНСТРУКЦИЈА НА ЛОКАЛНИ ПАТИШТА И УЛИЦИ	3.101.488	0	0	0	0	3.101.488
JDA	Реконструкција на улица Жан Жорес во населба Маџари оп Гази Баба	4.898.118	0	0	0	0	4.898.118
JDB	Реконструкција на улица Париска Комуна во населено место Маџари Хиподром, оп Гази Баба	6.521.793	0	0	0	0	6.521.793
JDE	Реконструкција на ул.Палмиро Тољати , населба Методија Андонов Ченто, оп Гази Баба	29.770.641	0	0	0	0	29.770.641
JDG	Реконструкција на дел од улица 519 во населено место Керамидница, оп Гази Баба	16.953.797	0	0	0	0	16.953.797
JDK	Рехабилитација на пристапен пат до гробишта Камник	6.493.850	0	0	0	0	6.493.850
JDM	Изградба на новопроектирана улица 1 во градски четврт СИ 04 - Блок 3	14.350.654	0	0	0	0	14.350.654
JDO	Рехабилитација на ул. Ордан Поп Јорданов, населено место Маџари 1, оп Гази Баба	8.169.637	0	0	0	0	8.169.637
JDP	Рехабилитација на ул. Петре Филиповски-Гарката, населба Триангла оп Гази Баба	5.993.813	0	0	0	0	5.993.813

ФУНКЦИОНАЛНИ РАСХОДИ

Ниво на: ПОТПРОГРАМИ

Фун.код / Потпр.	О П И С	Б У Џ Е Т: Буџет	Самофинан. активности	Дотации	Донации	Кредити	ВКУПНО
		1.195.142.534	**41.410.000**	**758.409.425**	**13.052.297**	**0**	**2.008.014.256**
JDS	Рекабилитација на ул.22 во населено место Сингелиќ , оп Гази Баба	9.342.291	0	0	0	0	9.342.291
JDT	Реконструкција на ул. 30 Чукур Мало н.м. Трубарево , оп Гази Баба	7.493.732	0	0	0	0	7.493.732
JDV	Изградба на улица 2 со фаза водовод и фекална мрежа во населба Железара, оп Гази Баба	12.537.524	0	0	0	0	12.537.524
7051	**УПРАВУВАЊЕ СО ОТПАДОЦИТЕ**	**46.800.000**	**0**	**0**	**0**	**0**	**46.800.000**
J40	ЈАВНА ЧИСТОТА	46.800.000	0	0	0	0	46.800.000
7052	**УПРАВУВАЊЕ СО ОТПАДНИ ВОДИ**	**209.195.581**	**0**	**0**	**0**	**0**	**209.195.581**
JIA	Изградба на фаза на вакумска фекална мрежа со еден модул за ПСОВ н.м. Јурумлери	26.109.911	0	0	0	0	26.109.911
JIG	Изградба на атмосферска канализација по улица Гемиџиска и улица Филип ФилиповиЌ во населба Железара, оп.Гази Баба	58.343.342	0	0	0	0	58.343.342
JII	Изградба на секундарна фекална канализација за н.м. Идризово, оп Гази Баба	44.742.328	0	0	0	0	44.742.328
JIJ	Изградба на фекална вакумска канализација во зона 1 и зона 4 во н.м. Јурумлери, оп Гази Баба	80.000.000	0	0	0	0	80.000.000
7056	**ЗАШТИТА НА ЖИВОТНА СРЕДИНА**	**15.928.774**	**0**	**0**	**0**	**0**	**15.928.774**
J70	ОДРЖУВАЊЕ И КОРИСТЕЊЕ НА ПАРКОВИ И ЗЕЛЕНИЛО	9.000.000	0	0	0	0	9.000.000
R10	ЗАШТИТА НА ЖИВОТНА СРЕДИНА И ПРИРОДА	6.928.774	0	0	0	0	6.928.774
7062	**РАЗВОЈ НА ЗАЕДНИЦАТА**	**10.799.000**	**0**	**0**	**3.132.496**	**0**	**13.931.496**
F10	УРБАНИСТИЧКО ПЛАНИРАЊЕ	6.500.000	0	0	0	0	6.500.000
G10	ПОДДРШКА НА ЛОКАЛНИОТ ЕКОНОМСКИ РАЗВОЈ	4.299.000	0	0	3.132.496	0	7.431.496
7064	**ОСВЕТЛУВАЊЕ НА УЛИЦИ**	**40.300.000**	**0**	**0**	**0**	**0**	**40.300.000**
J30	ЈАВНО ОСВЕТЛУВАЊЕ	35.500.000	0	0	0	0	35.500.000
JA0	ИЗГРАДБА НА ЈАВНО ОСВЕТЛУВАЊЕ	4.800.000	0	0	0	0	4.800.000
JAB	Реконструкција на улично осветлување преку набавка и имплементација на паметни Л	0	0	0	0	0	0
7066	**ДРУГИ ЖИВЕАЛИШТА И РАЗВОЈ НА ЗАЕДНИЦАТА**	**44.514.440**	**0**	**0**	**0**	**0**	**44.514.440**
J80	ДРУГИ КОМУНАЛНИ УСЛУГИ	39.414.440	0	0	0	0	39.414.440
JL0	ДРУГИ КОМУНАЛНИ УСЛУГИ (КАПИТАЛНИ РАСХОДИ)	5.100.000	0	0	0	0	5.100.000
7081	**СПОРТСКИ И РЕКРЕАТИВНИ УСЛУГИ**	**12.000.000**	**0**	**0**	**0**	**0**	**12.000.000**
L00	СПОРТ И РЕКРЕАЦИЈА	12.000.000	0	0	0	0	12.000.000
7082	**УСЛУГИ ЗА КУЛТУРА**	**10.020.000**	**0**	**0**	**0**	**0**	**10.020.000**
K40	КУЛТУРНИ МАНИФЕСТАЦИИ И ТВОРЕШТВО	4.020.000	0	0	0	0	4.020.000
KAO	Реконструкција на дом за култура во населба Ченто	6.000.000	0	0	0	0	6.000.000
7091	**ПЕДАГОШКО И ОСНОВНО ОБРАЗОВАНИЕ**	**205.243.974**	**41.410.000**	**758.409.425**	**6.215.300**	**0**	**1.011.278.699**

ФУНКЦИОНАЛНИ РАСХОДИ

Ниво на: ПОТПРОГРАМИ

Фун.код / Потпр.	О П И С	Буџет	Самофинан. активности	Дотации	Донации	Кредити	ВКУПНО
		1.195.142.534	**41.410.000**	**758.409.425**	**13.052.297**	**0**	**2.008.014.256**
N10	ОСНОВНО ОБРАЗОВАНИЕ	17.167.663	3.000.000	601.161.000	5.760.000	0	627.088.663
NA0	КАПИТАЛНИ РАСХОДИ ЗА ОСНОВНО ОБРАЗОВАНИЕ	0	200.000	0	0	0	200.000
NAC	Изградба на училиШна фискултурна сала во ОУ Наум Охридски н.м. ЦреШево	11.160.217	0	0	0	0	11.160.217
NAG	Изградба на училишна спортска сала во ООУ Григор Прличев населба Железара	15.003.388	0	0	0	0	15.003.388
NAK	Изградба на нова училиШна зграда на ОУ Крсте Мисирков	25.000.000	0	0	0	0	25.000.000
NAT	Доградба на ООУ Крум ТоШев населено место Трубарево	19.850.648	0	0	0	0	19.850.648
V10	ДЕТСКИ ГРАДИНКИ	7.400.000	35.710.000	157.248.425	305.300	0	200.663.725
VA0	КАПИТАЛНИ РАСХОДИ ЗА ДЕТСКИ ГРАДИНКИ	0	2.500.000	0	150.000	0	2.650.000
VAI	Изградба на нова детска градинка во н.м. Инџиково	24.662.058	0	0	0	0	24.662.058
VAM	Изградба на детска градинка во населено место Маџари Триангла, оп Гази Баба	80.000.000	0	0	0	0	80.000.000
VAT	Изградба на нова детска градинка во н.м. Трубарево	5.000.000	0	0	0	0	5.000.000
7109	**ДРУГА СОЦИЈАЛНА ЗАШТИТА**	**0**	**0**	**0**	**0**	**0**	**0**
X10	РОДОВА ЕДНАКВОСТ	0	0	0	0	0	0

Член 3

Приходите во износ **2.008.014.256** денари се искажани по основни намени во билансот на приходите и расходите на Буџетот на Општината за 2026 година и се распределени по поблиски намени во посебниот дел:

ПОСЕБЕН ДЕЛ
Ниво на: СТАВКА

Категорија / Ставка	О П И С	Предходен буџет	Буџет	Расходи од самофинан. активности	Расходи од дотации	Расходи од донации	Расходи од кредити	Вкупни расходи
		1.906.215.858	**1.195.142.534**	**41.410.000**	**758.409.425**	**13.052.297**	**0**	**2.008.014.256**
А0	СОВЕТ НА ОПшТИНА	12.230.000	12.900.000	0	0	0	0	12.900.000
	ПРИХОДИ :							
А00	СОВЕТ НА ОПшТИНА	12.230.000	12.900.000	0	0	0	0	12.900.000
	РАСХОДИ :							
40	**ПЛАТИ И НАДОМЕСТОЦИ**	**10.830.000**	**11.200.000**	**0**	**0**	**0**	**0**	**11.200.000**
401	Основни плати	1.080.000	1.200.000	0	0	0	0	1.200.000
404	Надоместоци	9.750.000	10.000.000	0	0	0	0	10.000.000
41	**РЕЗЕРВИ И НЕДЕФИНИРАНИ РАСХОДИ**	**1.200.000**	**1.500.000**	**0**	**0**	**0**	**0**	**1.500.000**
412	Постојана резерва (непредвидливи расходи)	400.000	500.000	0	0	0	0	500.000
413	Тековни резерви (разновидни расходи)	800.000	1.000.000	0	0	0	0	1.000.000
42	**СТОКИ И УСЛУГИ**	**200.000**	**200.000**	**0**	**0**	**0**	**0**	**200.000**
426	Други тековни расходи	200.000	200.000	0	0	0	0	200.000
А00	СОВЕТ НА ОПШТИНА	12.230.000	12.900.000	0	0	0	0	12.900.000
40	**ПЛАТИ И НАДОМЕСТОЦИ**	**10.830.000**	**11.200.000**	**0**	**0**	**0**	**0**	**11.200.000**
401	Основни плати	1.080.000	1.200.000	0	0	0	0	1.200.000
404	Надоместоци	9.750.000	10.000.000	0	0	0	0	10.000.000
41	**РЕЗЕРВИ И НЕДЕФИНИРАНИ РАСХОДИ**	**1.200.000**	**1.500.000**	**0**	**0**	**0**	**0**	**1.500.000**
412	Постојана резерва (непредвидливи расходи)	400.000	500.000	0	0	0	0	500.000
413	Тековни резерви (разновидни расходи)	800.000	1.000.000	0	0	0	0	1.000.000
42	**СТОКИ И УСЛУГИ**	**200.000**	**200.000**	**0**	**0**	**0**	**0**	**200.000**
426	Други тековни расходи	200.000	200.000	0	0	0	0	200.000

ПОСЕБЕН ДЕЛ
Ниво на: СТАВКА

Категорија / Ставка	О П И С	Предходен буџет	Буџет	Расходи од самофинан. активности	Расходи од дотации	Расходи од донации	Расходи од кредити	Вкупни расходи
		1.906.215.858	**1.195.142.534**	**41.410.000**	**758.409.425**	**13.052.297**	**0**	**2.008.014.256**
A1	ИЗБОРНИ АКТИВНОСТИ И РЕФЕРЕНДУМ	150.000	18.000.000	0	0	0	0	18.000.000
	ПРИХОДИ :							
A10	ИЗБОРНИ АКТИВНОСТИ И РЕФЕРЕНДУМИ	150.000	18.000.000	0	0	0	0	18.000.000
	РАСХОДИ :							
46	**СУБВЕНЦИИ И ТРАНСФЕРИ**	**150.000**	**18.000.000**	**0**	**0**	**0**	**0**	**18.000.000**
464	Разни трансфери	150.000	18.000.000	0	0	0	0	18.000.000
A10	ИЗБОРНИ АКТИВНОСТИ И РЕФЕРЕНДУМИ	150.000	18.000.000	0	0	0	0	18.000.000
46	**СУБВЕНЦИИ И ТРАНСФЕРИ**	**150.000**	**18.000.000**	**0**	**0**	**0**	**0**	**18.000.000**
464	Разни трансфери	150.000	18.000.000	0	0	0	0	18.000.000

Б У Џ Е Т: columns Буџет through Вкупни расходи.

ПОСЕБЕН ДЕЛ
Ниво на: СТАВКА

Категорија / Ставка	О П И С	Предходен буџет	Буџет	Расходи од самофинан. активности	Расходи од дотации	Расходи од донации	Расходи од кредити	Вкупни расходи
		1.906.215.858	**1.195.142.534**	**41.410.000**	**758.409.425**	**13.052.297**	**0**	**2.008.014.256**
D0	ГРАДОНАЧАЛНИК	13.184.171	13.175.600	0	0	0	0	13.175.600
	ПРИХОДИ :							
D00	ГРАДОНАЧАЛНИК	13.184.171	13.175.600	0	0	0	0	13.175.600
	РАСХОДИ :							
40	**ПЛАТИ И НАДОМЕСТОЦИ**	**2.265.000**	**2.316.600**	**0**	**0**	**0**	**0**	**2.316.600**
401	Основни плати	1.603.500	1.633.600	0	0	0	0	1.633.600
402	Придонеси за социјално осигурување	630.000	650.000	0	0	0	0	650.000
404	Надоместоци	31.500	33.000	0	0	0	0	33.000
42	**СТОКИ И УСЛУГИ**	**320.000**	**250.000**	**0**	**0**	**0**	**0**	**250.000**
420	Патни и дневни расходи	50.000	50.000	0	0	0	0	50.000
423	Материјали и ситен инвентар	220.000	150.000	0	0	0	0	150.000
426	Други тековни расходи	50.000	50.000	0	0	0	0	50.000
46	**СУБВЕНЦИИ И ТРАНСФЕРИ**	**9.599.171**	**9.609.000**	**0**	**0**	**0**	**0**	**9.609.000**
463	Трансфери до невладини организации	458.000	130.000	0	0	0	0	130.000
464	Разни трансфери	9.141.171	9.479.000	0	0	0	0	9.479.000
47	**СОЦИЈАЛНИ БЕНЕФИЦИИ**	**1.000.000**	**1.000.000**	**0**	**0**	**0**	**0**	**1.000.000**
471	Социјални надоместоци	1.000.000	1.000.000	0	0	0	0	1.000.000
D00	ГРАДОНАЧАЛНИК	13.184.171	13.175.600	0	0	0	0	13.175.600
40	**ПЛАТИ И НАДОМЕСТОЦИ**	**2.265.000**	**2.316.600**	**0**	**0**	**0**	**0**	**2.316.600**
401	Основни плати	1.603.500	1.633.600	0	0	0	0	1.633.600
402	Придонеси за социјално осигурување	630.000	650.000	0	0	0	0	650.000
404	Надоместоци	31.500	33.000	0	0	0	0	33.000
42	**СТОКИ И УСЛУГИ**	**320.000**	**250.000**	**0**	**0**	**0**	**0**	**250.000**
420	Патни и дневни расходи	50.000	50.000	0	0	0	0	50.000
423	Материјали и ситен инвентар	220.000	150.000	0	0	0	0	150.000
426	Други тековни расходи	50.000	50.000	0	0	0	0	50.000
46	**СУБВЕНЦИИ И ТРАНСФЕРИ**	**9.599.171**	**9.609.000**	**0**	**0**	**0**	**0**	**9.609.000**
463	Трансфери до невладини организации	458.000	130.000	0	0	0	0	130.000
464	Разни трансфери	9.141.171	9.479.000	0	0	0	0	9.479.000
47	**СОЦИЈАЛНИ БЕНЕФИЦИИ**	**1.000.000**	**1.000.000**	**0**	**0**	**0**	**0**	**1.000.000**
471	Социјални надоместоци	1.000.000	1.000.000	0	0	0	0	1.000.000

ПОСЕБЕН ДЕЛ
Ниво на: СТАВКА

Категорија / Ставка	О П И С	Предходен буџет	Буџет	Расходи од самофинан. активности	Расходи од дотации	Расходи од донации	Расходи од кредити	Вкупни расходи
		1.906.215.858	**1.195.142.534**	**41.410.000**	**758.409.425**	**13.052.297**	**0**	**2.008.014.256**
E0	ОПшТИНСКА АДМИНИСТРАЦИЈА	171.971.466	166.311.040	0	0	90.901	0	166.401.941
	ПРИХОДИ :							
E00	ОПшТИНСКА АДМИНИСТРАЦИЈА	171.971.466	166.311.040	0	0	90.901	0	166.401.941
	РАСХОДИ :							
40	**ПЛАТИ И НАДОМЕСТОЦИ**	**100.495.000**	**98.621.040**	**0**	**0**	**0**	**0**	**98.621.040**
401	Основни плати	66.866.500	68.314.140	0	0	0	0	68.314.140
402	Придонеси за социјално осигурување	29.110.000	26.239.900	0	0	0	0	26.239.900
404	Надоместоци	4.518.500	4.067.000	0	0	0	0	4.067.000
42	**СТОКИ И УСЛУГИ**	**50.644.103**	**48.690.000**	**0**	**0**	**0**	**0**	**48.690.000**
420	Патни и дневни расходи	500.000	200.000	0	0	0	0	200.000
421	Комунални услуги, греење, комуникација и транспорт	12.677.252	12.520.000	0	0	0	0	12.520.000
423	Материјали и ситен инвентар	2.912.051	2.610.000	0	0	0	0	2.610.000
424	Поправки и тековно одржување	1.530.000	2.240.000	0	0	0	0	2.240.000
425	Договорни услуги	11.404.800	9.500.000	0	0	0	0	9.500.000
426	Други тековни расходи	5.420.000	6.620.000	0	0	0	0	6.620.000
427	Привремени вработувања	16.200.000	15.000.000	0	0	0	0	15.000.000
45	**КАМАТНИ ПЛАЌАЊА**	**1.753.000**	**2.000.000**	**0**	**0**	**0**	**0**	**2.000.000**
452	Каматни плаќања кон домашни кредитори	1.753.000	2.000.000	0	0	0	0	2.000.000
46	**СУБВЕНЦИИ И ТРАНСФЕРИ**	**11.379.363**	**9.300.000**	**0**	**0**	**90.901**	**0**	**9.390.901**
463	Трансфери до невладини организации	4.000.000	3.000.000	0	0	0	0	3.000.000
464	Разни трансфери	7.379.363	6.300.000	0	0	90.901	0	6.390.901
47	**СОЦИЈАЛНИ БЕНЕФИЦИИ**	**500.000**	**500.000**	**0**	**0**	**0**	**0**	**500.000**
471	Социјални надоместоци	500.000	500.000	0	0	0	0	500.000
49	**ОТПЛАТА НА ГЛАВНИЦА**	**7.200.000**	**7.200.000**	**0**	**0**	**0**	**0**	**7.200.000**
492	Отплата на главнина кон домашни институции	7.200.000	7.200.000	0	0	0	0	7.200.000

ПОСЕБЕН ДЕЛ
Ниво на: СТАВКА

Категорија / Ставка	О П И С	Предходен буџет	БУЏЕТ: Буџет	БУЏЕТ: Расходи од самофинан. активности	БУЏЕТ: Расходи од дотации	БУЏЕТ: Расходи од донации	БУЏЕТ: Расходи од кредити	БУЏЕТ: **Вкупни расходи**
		1.906.215.858	**1.195.142.534**	**41.410.000**	**758.409.425**	**13.052.297**	**0**	**2.008.014.256**
Е00	ОПШТИНСКА АДМИНИСТРАЦИЈА	171.971.466	166.311.040	0	0	90.901	0	166.401.941
40	**ПЛАТИ И НАДОМЕСТОЦИ**	**100.495.000**	**98.621.040**	**0**	**0**	**0**	**0**	**98.621.040**
401	Основни плати	66.866.500	68.314.140	0	0	0	0	68.314.140
402	Придонеси за социјално осигурување	29.110.000	26.239.900	0	0	0	0	26.239.900
404	Надоместоци	4.518.500	4.067.000	0	0	0	0	4.067.000
42	**СТОКИ И УСЛУГИ**	**50.644.103**	**48.690.000**	**0**	**0**	**0**	**0**	**48.690.000**
420	Патни и дневни расходи	500.000	200.000	0	0	0	0	200.000
421	Комунални услуги, греење, комуникација и транспорт	12.677.252	12.520.000	0	0	0	0	12.520.000
423	Материјали и ситен инвентар	2.912.051	2.610.000	0	0	0	0	2.610.000
424	Поправки и тековно одржување	1.530.000	2.240.000	0	0	0	0	2.240.000
425	Договорни услуги	11.404.800	9.500.000	0	0	0	0	9.500.000
426	Други тековни расходи	5.420.000	6.620.000	0	0	0	0	6.620.000
427	Привремени вработувања	16.200.000	15.000.000	0	0	0	0	15.000.000
45	**КАМАТНИ ПЛАЌАЊА**	**1.753.000**	**2.000.000**	**0**	**0**	**0**	**0**	**2.000.000**
452	Каматни плаќања кон домашни кредитори	1.753.000	2.000.000	0	0	0	0	2.000.000
46	**СУБВЕНЦИИ И ТРАНСФЕРИ**	**11.379.363**	**9.300.000**	**0**	**0**	**90.901**	**0**	**9.390.901**
463	Трансфери до невладини организации	4.000.000	3.000.000	0	0	0	0	3.000.000
464	Разни трансфери	7.379.363	6.300.000	0	0	90.901	0	6.390.901
47	**СОЦИЈАЛНИ БЕНЕФИЦИИ**	**500.000**	**500.000**	**0**	**0**	**0**	**0**	**500.000**
471	Социјални надоместоци	500.000	500.000	0	0	0	0	500.000
49	**ОТПЛАТА НА ГЛАВНИЦА**	**7.200.000**	**7.200.000**	**0**	**0**	**0**	**0**	**7.200.000**
492	Отплата на главнина кон домашни институции	7.200.000	7.200.000	0	0	0	0	7.200.000

ПОСЕБЕН ДЕЛ
Ниво на: СТАВКА

Категорија / Ставка	О П И С	Предходен буџет	Буџет	Расходи од самофинан. активности	Расходи од дотации	Расходи од донации	Расходи од кредити	Вкупни расходи
		1.906.215.858	**1.195.142.534**	**41.410.000**	**758.409.425**	**13.052.297**	**0**	**2.008.014.256**
EA	КАПИТАЛНИ РАСХОДИ НА ОПшТИНАТА	1.700.000	6.550.000	0	0	0	0	6.550.000
	ПРИХОДИ :							
EA0	КАПИТАЛНИ ТРОшОЦИ НА ОПшТИНА	1.700.000	6.550.000	0	0	0	0	6.550.000
	РАСХОДИ :							
48	**КАПИТАЛНИ РАСХОДИ**	**1.700.000**	**6.550.000**	**0**	**0**	**0**	**0**	**6.550.000**
480	Купување на опрема и машини	1.700.000	6.550.000	0	0	0	0	6.550.000
EA0	КАПИТАЛНИ ТРОШОЦИ НА ОПШТИНА	1.700.000	6.550.000	0	0	0	0	6.550.000
48	**КАПИТАЛНИ РАСХОДИ**	**1.700.000**	**6.550.000**	**0**	**0**	**0**	**0**	**6.550.000**
480	Купување на опрема и машини	1.700.000	6.550.000	0	0	0	0	6.550.000

6

ПОСЕБЕН ДЕЛ
Ниво на: СТАВКА

Категорија / Ставка	О П И С	Предходен буџет	Буџет	Расходи од самофинан. активности	Расходи од дотации	Расходи од донации	Расходи од кредити	**Вкупни расходи**
		1.906.215.858	**1.195.142.534**	**41.410.000**	**758.409.425**	**13.052.297**	**0**	**2.008.014.256**
F1	УРБАНИСТИЧКО ПЛАНИРАЊЕ	5.600.000	6.500.000	0	0	0	0	6.500.000
	ПРИХОДИ :							
F10	УРБАНИСТИЧКО ПЛАНИРАЊЕ	5.600.000	6.500.000	0	0	0	0	6.500.000
	РАСХОДИ :							
42	**СТОКИ И УСЛУГИ**	**5.600.000**	**6.500.000**	**0**	**0**	**0**	**0**	**6.500.000**
424	Поправки и тековно одржување	1.500.000	2.000.000	0	0	0	0	2.000.000
425	Договорни услуги	4.100.000	4.500.000	0	0	0	0	4.500.000
F10	УРБАНИСТИЧКО ПЛАНИРАЊЕ	5.600.000	6.500.000	0	0	0	0	6.500.000
42	**СТОКИ И УСЛУГИ**	**5.600.000**	**6.500.000**	**0**	**0**	**0**	**0**	**6.500.000**
424	Поправки и тековно одржување	1.500.000	2.000.000	0	0	0	0	2.000.000
425	Договорни услуги	4.100.000	4.500.000	0	0	0	0	4.500.000

ПОСЕБЕН ДЕЛ
Ниво на: СТАВКА

Категорија / Ставка	О П И С	Предходен буџет	Буџет	Расходи од самофинан. активности	Расходи од дотации	Расходи од донации	Расходи од кредити	Вкупни расходи
		1.906.215.858	**1.195.142.534**	**41.410.000**	**758.409.425**	**13.052.297**	**0**	**2.008.014.256**
F2	УРЕДУВАЊЕ НА ГРАДЕЖНО ЗЕМЈИшТЕ	850.000	250.000	0	0	0	0	250.000
	ПРИХОДИ :							
F20	УРЕДУВАЊЕ НА ГРАДЕЖНО ЗЕМЈИшТЕ	850.000	250.000	0	0	0	0	250.000
	РАСХОДИ :							
42	**СТОКИ И УСЛУГИ**	**850.000**	**250.000**	**0**	**0**	**0**	**0**	**250.000**
425	Договорни услуги	350.000	0	0	0	0	0	0
426	Други тековни расходи	500.000	250.000	0	0	0	0	250.000
F20	УРЕДУВАЊЕ НА ГРАДЕЖНО ЗЕМЈИШТЕ	850.000	250.000	0	0	0	0	250.000
42	**СТОКИ И УСЛУГИ**	**850.000**	**250.000**	**0**	**0**	**0**	**0**	**250.000**
425	Договорни услуги	350.000	0	0	0	0	0	0
426	Други тековни расходи	500.000	250.000	0	0	0	0	250.000

8

ПОСЕБЕН ДЕЛ
Ниво на: СТАВКА

Категорија Ставка	О П И С	Предходен буџет	Буџет	Расходи од самофинан. активности	Расходи од дотации	Расходи од донации	Расходи од кредити	Вкупни расходи
		1.906.215.858	**1.195.142.534**	**41.410.000**	**758.409.425**	**13.052.297**	**0**	**2.008.014.256**
FA	КАПИТАЛНИ РАСХОДИ ЗА УРЕДУВАЊЕ НА ГРАДЕЖНО ЗЕМЈИшТЕ	317.196.423	239.113.716	0	0	0	0	239.113.716
	ПРИХОДИ :							
FA0	УРЕДУВАЊЕ НА ГРАДЕЖНО ЗЕМЈИшТЕ (КАПИТАЛНИ ТРОшОЦИ)	258.153.672	223.005.047	0	0	0	0	223.005.047
FAE	Изградба на комунална и сообракајна инфраструктура на комплекс ЕАСТ ГАТЕ	21.042.751	10.500.000	0	0	0	0	10.500.000
FAO	Уредување наградешно земјиште (капитални расходи) во н.м. Хиподром2	38.000.000	5.608.669	0	0	0	0	5.608.669
	РАСХОДИ :							
48	**КАПИТАЛНИ РАСХОДИ**	**317.196.423**	**239.113.716**	**0**	**0**	**0**	**0**	**239.113.716**
482	Други градежни објекти	292.196.423	219.113.716	0	0	0	0	219.113.716
485	Вложувања и нефинансиски средства	25.000.000	20.000.000	0	0	0	0	20.000.000
FA0	УРЕДУВАЊЕ НА ГРАДЕЖНО ЗЕМЈИШТЕ (КАПИТАЛНИ ТРОШОЦИ)	258.153.672	223.005.047	0	0	0	0	223.005.047
48	**КАПИТАЛНИ РАСХОДИ**	**258.153.672**	**223.005.047**	**0**	**0**	**0**	**0**	**223.005.047**
482	Други градежни објекти	233.153.672	203.005.047	0	0	0	0	203.005.047
485	Вложувања и нефинансиски средства	25.000.000	20.000.000	0	0	0	0	20.000.000
FAE	Изградба на комунална и сообракајна инфраструктура на комплекс ЕАСТ ГАТЕ	21.042.751	10.500.000	0	0	0	0	10.500.000
48	**КАПИТАЛНИ РАСХОДИ**	**21.042.751**	**10.500.000**	**0**	**0**	**0**	**0**	**10.500.000**
482	Други градежни објекти	21.042.751	10.500.000	0	0	0	0	10.500.000
FAO	Уредување на градеШно земјиШте (капитални расходи) во н.м. Хиподром2	38.000.000	5.608.669	0	0	0	0	5.608.669
48	**КАПИТАЛНИ РАСХОДИ**	**38.000.000**	**5.608.669**	**0**	**0**	**0**	**0**	**5.608.669**
482	Други градежни објекти	38.000.000	5.608.669	0	0	0	0	5.608.669

ПОСЕБЕН ДЕЛ
Ниво на: СТАВКА

Категорија / Ставка	О П И С	Предходен буџет	Б У Џ Е Т: Буџет	Расходи од самофинан. активности	Расходи од дотации	Расходи од донации	Расходи од кредити	Вкупни расходи
		1.906.215.858	**1.195.142.534**	**41.410.000**	**758.409.425**	**13.052.297**	**0**	**2.008.014.256**
G1	ПОДДРШКА НА ЛОКАЛНИОТ ЕКОНОМСКИ РАЗВОЈ	2.620.000	4.299.000	0	0	3.132.496	0	7.431.496
	ПРИХОДИ :							
G10	ПОДДРшКА НА ЛОКАЛНИОТ ЕКОНОМСКИ РАЗВОЈ	2.620.000	4.299.000	0	0	3.132.496	0	7.431.496
	РАСХОДИ :							
42	**СТОКИ И УСЛУГИ**	**200.000**	**250.000**	**0**	**0**	**2.450.496**	**0**	**2.700.496**
421	Комунални услуги, греење, комуникација и транспорт	0	0	0	0	124.000	0	124.000
425	Договорни услуги	0	0	0	0	2.326.496	0	2.326.496
426	Други тековни расходи	200.000	250.000	0	0	0	0	250.000
46	**СУБВЕНЦИИ И ТРАНСФЕРИ**	**2.420.000**	**4.049.000**	**0**	**0**	**682.000**	**0**	**4.731.000**
464	Разни трансфери	2.420.000	4.049.000	0	0	682.000	0	4.731.000
G10	ПОДДРШКА НА ЛОКАЛНИОТ ЕКОНОМСКИ РАЗВОЈ	2.620.000	4.299.000	0	0	3.132.496	0	7.431.496
42	**СТОКИ И УСЛУГИ**	**200.000**	**250.000**	**0**	**0**	**2.450.496**	**0**	**2.700.496**
421	Комунални услуги, греење, комуникација и транспорт	0	0	0	0	124.000	0	124.000
425	Договорни услуги	0	0	0	0	2.326.496	0	2.326.496
426	Други тековни расходи	200.000	250.000	0	0	0	0	250.000
46	**СУБВЕНЦИИ И ТРАНСФЕРИ**	**2.420.000**	**4.049.000**	**0**	**0**	**682.000**	**0**	**4.731.000**
464	Разни трансфери	2.420.000	4.049.000	0	0	682.000	0	4.731.000

ПОСЕБЕН ДЕЛ
Ниво на: СТАВКА

Категорија / Ставка	О П И С	Предходен буџет	Буџет	Расходи од самофинан. активности	Расходи од дотации	Расходи од донации	Расходи од кредити	Вкупни расходи
		1.906.215.858	**1.195.142.534**	**41.410.000**	**758.409.425**	**13.052.297**	**0**	**2.008.014.256**
GA	ИЗГРАДБА НА ОБЈЕКТИ	0	6.763.071	0	0	3.613.600	0	10.376.671
	ПРИХОДИ :							
GAA	Реконструкција на Центар за млади во Општина Гази Баба	0	6.763.071	0	0	3.613.600	0	10.376.671
	РАСХОДИ :							
48	**КАПИТАЛНИ РАСХОДИ**	**0**	**6.763.071**	**0**	**0**	**3.613.600**	**0**	**10.376.671**
482	Други градежни објекти	0	6.763.071	0	0	3.613.600	0	10.376.671
GAA	Реконструкција на Центар за млади во ОпШтина Гази Баба	0	6.763.071	0	0	3.613.600	0	10.376.671
48	**КАПИТАЛНИ РАСХОДИ**	**0**	**6.763.071**	**0**	**0**	**3.613.600**	**0**	**10.376.671**
482	Други градежни објекти	0	6.763.071	0	0	3.613.600	0	10.376.671

ПОСЕБЕН ДЕЛ
Ниво на: СТАВКА

Категорија / Ставка	О П И С	Предходен буџет	Буџет	Расходи од самофинан. активности	Расходи од дотации	Расходи од донации	Расходи од кредити	**Вкупни расходи**
		1.906.215.858	**1.195.142.534**	**41.410.000**	**758.409.425**	**13.052.297**	**0**	**2.008.014.256**
J3	ЈАВНО ОСВЕТЛУВАЊЕ	43.000.000	35.500.000	0	0	0	0	35.500.000
	ПРИХОДИ :							
J30	ЈАВНО ОСВЕТЛУВАЊЕ	43.000.000	35.500.000	0	0	0	0	35.500.000
	РАСХОДИ :							
42	**СТОКИ И УСЛУГИ**	**43.000.000**	**35.500.000**	**0**	**0**	**0**	**0**	**35.500.000**
421	Комунални услуги, греење, комуникација и транспорт	40.500.000	33.000.000	0	0	0	0	33.000.000
424	Поправки и тековно одржување	2.500.000	2.500.000	0	0	0	0	2.500.000
J30	ЈАВНО ОСВЕТЛУВАЊЕ	43.000.000	35.500.000	0	0	0	0	35.500.000
42	**СТОКИ И УСЛУГИ**	**43.000.000**	**35.500.000**	**0**	**0**	**0**	**0**	**35.500.000**
421	Комунални услуги, греење, комуникација и транспорт	40.500.000	33.000.000	0	0	0	0	33.000.000
424	Поправки и тековно одржување	2.500.000	2.500.000	0	0	0	0	2.500.000

ПОСЕБЕН ДЕЛ
Ниво на: СТАВКА

Категорија / Ставка	О П И С	Предходен буџет	Буџет	Расходи од самофинан. активности	Расходи од дотации	Расходи од донации	Расходи од кредити	Вкупни расходи
		1.906.215.858	1.195.142.534	41.410.000	758.409.425	13.052.297	0	2.008.014.256
J4	ЈАВНА ЧИСТОТА	57.235.204	46.800.000	0	0	0	0	46.800.000
	ПРИХОДИ :							
J40	ЈАВНА ЧИСТОТА	57.235.204	46.800.000	0	0	0	0	46.800.000
	РАСХОДИ :							
42	**СТОКИ И УСЛУГИ**	**57.235.204**	**46.800.000**	**0**	**0**	**0**	**0**	**46.800.000**
423	Материјали и ситен инвентар	7.500.000	0	0	0	0	0	0
424	Поправки и тековно одржување	48.035.204	25.000.000	0	0	0	0	25.000.000
425	Договорни услуги	1.200.000	21.800.000	0	0	0	0	21.800.000
426	Други тековни расходи	500.000	0	0	0	0	0	0
J40	ЈАВНА ЧИСТОТА	57.235.204	46.800.000	0	0	0	0	46.800.000
42	**СТОКИ И УСЛУГИ**	**57.235.204**	**46.800.000**	**0**	**0**	**0**	**0**	**46.800.000**
423	Материјали и ситен инвентар	7.500.000	0	0	0	0	0	0
424	Поправки и тековно одржување	48.035.204	25.000.000	0	0	0	0	25.000.000
425	Договорни услуги	1.200.000	21.800.000	0	0	0	0	21.800.000
426	Други тековни расходи	500.000	0	0	0	0	0	0

ПОСЕБЕН ДЕЛ
Ниво на: СТАВКА

Категорија / Ставка	О П И С	Предходен буџет	БУЏЕТ: Буџет	БУЏЕТ: Расходи од самофинан. активности	БУЏЕТ: Расходи од дотации	БУЏЕТ: Расходи од донации	БУЏЕТ: Расходи од кредити	БУЏЕТ: **Вкупни расходи**
		1.906.215.858	**1.195.142.534**	**41.410.000**	**758.409.425**	**13.052.297**	**0**	**2.008.014.256**
J6	ОДРЖУВАЊЕ И ЗАшТИТА НА ЛОКАЛНИ ПАТИшТА, УЛИЦИ И МОСТОВИ И РЕГУЛИРАЊЕ НА РЕЖИМ НА СООБРАКАЈОТ	4.000.000	1.050.000	0	0	0	0	1.050.000
	ПРИХОДИ :							
J60	ОДРЖУВАЊЕ И ЗАшТИТА НА ЛОКАЛНИ ПАТИшТА, УЛИЦИ И РЕГУЛИРАЊЕ НА РЕЖИМ НА СООБРАКАЈОТ	4.000.000	1.050.000	0	0	0	0	1.050.000
	РАСХОДИ :							
42	**СТОКИ И УСЛУГИ**	**4.000.000**	**1.050.000**	**0**	**0**	**0**	**0**	**1.050.000**
424	Поправки и тековно одржување	4.000.000	1.050.000	0	0	0	0	1.050.000
J60	ОДРЖУВАЊЕ И ЗАШТИТА НА ЛОКАЛНИ ПАТИШТА, УЛИЦИ И РЕГУЛИРАЊЕ НА РЕЖИМ НА СООБРАКАЈОТ	4.000.000	1.050.000	0	0	0	0	1.050.000
42	**СТОКИ И УСЛУГИ**	**4.000.000**	**1.050.000**	**0**	**0**	**0**	**0**	**1.050.000**
424	Поправки и тековно одржување	4.000.000	1.050.000	0	0	0	0	1.050.000

ПОСЕБЕН ДЕЛ
Ниво на: СТАВКА

Категорија / Ставка	О П И С	Предходен буџет	Буџет	Расходи од самофинан. активности	Расходи од дотации	Расходи од донации	Расходи од кредити	Вкупни расходи
		1.906.215.858	**1.195.142.534**	**41.410.000**	**758.409.425**	**13.052.297**	**0**	**2.008.014.256**
J7	ОДРЖУВАЊЕ И КОРИСТЕЊЕ НА ПАРКОВИ И ЗЕЛЕНИЛО	11.200.000	9.000.000	0	0	0	0	9.000.000
	ПРИХОДИ :							
J70	ОДРЖУВАЊЕ И КОРИСТЕЊЕ НА ПАРКОВИ И ЗЕЛЕНИЛО	11.200.000	9.000.000	0	0	0	0	9.000.000
	РАСХОДИ :							
42	**СТОКИ И УСЛУГИ**	**11.200.000**	**9.000.000**	**0**	**0**	**0**	**0**	**9.000.000**
423	Материјали и ситен инвентар	6.500.000	0	0	0	0	0	0
424	Поправки и тековно одржување	4.700.000	9.000.000	0	0	0	0	9.000.000
J70	ОДРЖУВАЊЕ И КОРИСТЕЊЕ НА ПАРКОВИ И ЗЕЛЕНИЛО	11.200.000	9.000.000	0	0	0	0	9.000.000
42	**СТОКИ И УСЛУГИ**	**11.200.000**	**9.000.000**	**0**	**0**	**0**	**0**	**9.000.000**
423	Материјали и ситен инвентар	6.500.000	0	0	0	0	0	0
424	Поправки и тековно одржување	4.700.000	9.000.000	0	0	0	0	9.000.000

ПОСЕБЕН ДЕЛ
Ниво на: СТАВКА

Категорија / Ставка	О П И С	Предходен буџет	Буџет	Расходи од самофинан. активности	Расходи од дотации	Расходи од донации	Расходи од кредити	Вкупни расходи
		1.906.215.858	**1.195.142.534**	**41.410.000**	**758.409.425**	**13.052.297**	**0**	**2.008.014.256**
J8	ДРУГИ КОМУНАЛНИ УСЛУГИ	34.867.954	39.414.440	0	0	0	0	39.414.440
	ПРИХОДИ :							
J80	ДРУГИ КОМУНАЛНИ УСЛУГИ	34.867.954	39.414.440	0	0	0	0	39.414.440
	РАСХОДИ :							
46	**СУБВЕНЦИИ И ТРАНСФЕРИ**	**34.867.954**	**39.414.440**	**0**	**0**	**0**	**0**	**39.414.440**
461	Субвенции за јавни претпријатија	34.867.954	39.414.440	0	0	0	0	39.414.440
J80	ДРУГИ КОМУНАЛНИ УСЛУГИ	34.867.954	39.414.440	0	0	0	0	39.414.440
46	**СУБВЕНЦИИ И ТРАНСФЕРИ**	**34.867.954**	**39.414.440**	**0**	**0**	**0**	**0**	**39.414.440**
461	Субвенции за јавни претпријатија	34.867.954	39.414.440	0	0	0	0	39.414.440

(Б У Џ Е Т spans columns Буџет through Вкупни расходи.)

ПОСЕБЕН ДЕЛ
Ниво на: СТАВКА

Категорија / Ставка	О П И С	Предходен буџет	БУЏЕТ: Буџет	БУЏЕТ: Расходи од самофинан. активности	БУЏЕТ: Расходи од дотации	БУЏЕТ: Расходи од донации	БУЏЕТ: Расходи од кредити	БУЏЕТ: **Вкупни расходи**
		1.906.215.858	**1.195.142.534**	**41.410.000**	**758.409.425**	**13.052.297**	**0**	**2.008.014.256**
JA	ИЗГРАДБА НА ЈАВНО ОСВЕТЛУВАЊЕ	28.200.000	4.800.000	0	0	0	0	4.800.000
	ПРИХОДИ :							
JA0	ИЗГРАДБА НА ЈАВНО ОСВЕТЛУВАЊЕ	4.800.000	4.800.000	0	0	0	0	4.800.000
JAB	Реконструкција на улично осветлување преку набавка и имплементација на паметни Л	23.400.000	0	0	0	0	0	0
	РАСХОДИ :							
48	**КАПИТАЛНИ РАСХОДИ**	**28.200.000**	**4.800.000**	**0**	**0**	**0**	**0**	**4.800.000**
482	Други градежни објекти	28.200.000	4.800.000	0	0	0	0	4.800.000
JA0	ИЗГРАДБА НА ЈАВНО ОСВЕТЛУВАЊЕ	4.800.000	4.800.000	0	0	0	0	4.800.000
48	**КАПИТАЛНИ РАСХОДИ**	**4.800.000**	**4.800.000**	**0**	**0**	**0**	**0**	**4.800.000**
482	Други градежни објекти	4.800.000	4.800.000	0	0	0	0	4.800.000
JAB	Реконструкција на улично осветлување преку набавка и имплементација на паметни Л	23.400.000	0	0	0	0	0	0
48	**КАПИТАЛНИ РАСХОДИ**	**23.400.000**	**0**	**0**	**0**	**0**	**0**	**0**
482	Други градежни објекти	23.400.000	0	0	0	0	0	0

ПОСЕБЕН ДЕЛ
Ниво на: СТАВКА

Категорија / Ставка	О П И С	Предходен буџет	Буџет	Расходи од самофинан. активности	Расходи од дотации	Расходи од донации	Расходи од кредити	Вкупни расходи
		1.906.215.858	1.195.142.534	41.410.000	758.409.425	13.052.297	0	2.008.014.256
JD	ИЗГРАДБА И РЕКОНСТРУКЦИЈА НА ЛОКАЛНИ ПАТИшТА, УЛИЦИ И МОСТОВИ	32.539.968	125.627.338	0	0	0	0	125.627.338
	ПРИХОДИ :							
JD0	ИЗГРАДБА И РЕКОНСТРУКЦИЈА НА ЛОКАЛНИ ПАТИшТА И УЛИЦИ	3.318.512	3.101.488	0	0	0	0	3.101.488
JDA	Реконструкција на улица Жан Жорес во населба Маџари оп Гази Баба	1.256.421	4.898.118	0	0	0	0	4.898.118
JDB	Реконструкција на улица Париска Комуна во населено место Маџари Хиподром, оп Гази Баба	1.643.394	6.521.793	0	0	0	0	6.521.793
JDE	Реконструкција на ул.Палмиро Тољати , населба Методија Андонов Ченто, оп Гази Баба	7.972.550	29.770.641	0	0	0	0	29.770.641
JDG	Реконструкција на дел од улица 519 во населено место Керамидница, оп Гази Баба	4.240.608	16.953.797	0	0	0	0	16.953.797
JDK	Рехабилитација на пристапен пат до гробиШта Камник	1.671.035	6.493.850	0	0	0	0	6.493.850
JDM	Изградба на новопроектирана улица 1 во градски четврт СИ 04 - Блок 3	3.587.664	14.350.654	0	0	0	0	14.350.654
JDO	Рехабилитација на ул. Ордан Поп Јорданов, населено место Маџари 1, оп Гази Баба	2.066.714	8.169.637	0	0	0	0	8.169.637
JDP	Рехабилитација на ул. Петре Филиповски-Гарката, населба Триангла оп Гази Баба	1.508.125	5.993.813	0	0	0	0	5.993.813
JDS	Рекабилитација на ул.22 во населено место СингелиЌ , оп Гази Баба	1.900.055	9.342.291	0	0	0	0	9.342.291
JDT	Реконструкција на ул. 30 Чукур Мало н.м. Трубарево , оп Гази Баба	1.874.890	7.493.732	0	0	0	0	7.493.732
JDV	Изградба на улица 2 со фаза водовод и фекална мрежа во населба Железара, оп Гази Баба	1.500.000	12.537.524	0	0	0	0	12.537.524
	РАСХОДИ :							
48	**КАПИТАЛНИ РАСХОДИ**	**32.539.968**	**125.627.338**	**0**	**0**	**0**	**0**	**125.627.338**
482	Други градежни објекти	32.539.968	125.627.338	0	0	0	0	125.627.338
JD0	ИЗГРАДБА И РЕКОНСТРУКЦИЈА НА ЛОКАЛНИ ПАТИШТА И УЛИЦИ	3.318.512	3.101.488	0	0	0	0	3.101.488
48	**КАПИТАЛНИ РАСХОДИ**	**3.318.512**	**3.101.488**	**0**	**0**	**0**	**0**	**3.101.488**
482	Други градежни објекти	3.318.512	3.101.488	0	0	0	0	3.101.488
JDA	Реконструкција на улица Жан Жорес во населба Маџари оп Гази Баба	1.256.421	4.898.118	0	0	0	0	4.898.118
48	**КАПИТАЛНИ РАСХОДИ**	**1.256.421**	**4.898.118**	**0**	**0**	**0**	**0**	**4.898.118**
482	Други градежни објекти	1.256.421	4.898.118	0	0	0	0	4.898.118
JDB	Реконструкција на улица Париска Комуна во населено место Маџари Хиподром, оп Гази Баба	1.643.394	6.521.793	0	0	0	0	6.521.793
48	**КАПИТАЛНИ РАСХОДИ**	**1.643.394**	**6.521.793**	**0**	**0**	**0**	**0**	**6.521.793**
482	Други градежни објекти	1.643.394	6.521.793	0	0	0	0	6.521.793
JDE	Реконструкција на ул.Палмиро Тољати , населба Методија Андонов Ченто, оп Гази Баба	7.972.550	29.770.641	0	0	0	0	29.770.641
48	**КАПИТАЛНИ РАСХОДИ**	**7.972.550**	**29.770.641**	**0**	**0**	**0**	**0**	**29.770.641**
482	Други градежни објекти	7.972.550	29.770.641	0	0	0	0	29.770.641
JDG	Реконструкција на дел од улица 519 во населено место Керамидница, оп Гази Баба	4.240.608	16.953.797	0	0	0	0	16.953.797
48	**КАПИТАЛНИ РАСХОДИ**	**4.240.608**	**16.953.797**	**0**	**0**	**0**	**0**	**16.953.797**
482	Други градежни објекти	4.240.608	16.953.797	0	0	0	0	16.953.797

ПОСЕБЕН ДЕЛ
Ниво на: СТАВКА

Категорија / Ставка	О П И С	Предходен буџет	Буџет	Расходи од самофинан. активности	Расходи од дотации	Расходи од донации	Расходи од кредити	Вкупни расходи
		1.906.215.858	**1.195.142.534**	**41.410.000**	**758.409.425**	**13.052.297**	**0**	**2.008.014.256**
JDK	Рехабилитација на пристапен пат до гробишта Камник	1.671.035	6.493.850	0	0	0	0	6.493.850
48	**КАПИТАЛНИ РАСХОДИ**	**1.671.035**	**6.493.850**	**0**	**0**	**0**	**0**	**6.493.850**
482	Други градежни објекти	1.671.035	6.493.850	0	0	0	0	6.493.850
JDM	Изградба на новопроектирана улица 1 во градски четврт СИ 04 - Блок 3	3.587.664	14.350.654	0	0	0	0	14.350.654
48	**КАПИТАЛНИ РАСХОДИ**	**3.587.664**	**14.350.654**	**0**	**0**	**0**	**0**	**14.350.654**
482	Други градежни објекти	3.587.664	14.350.654	0	0	0	0	14.350.654
JDO	Рехабилитација на ул. Ордан Поп Јорданов, населено место Маџари 1, оп Гази Баба	2.066.714	8.169.637	0	0	0	0	8.169.637
48	**КАПИТАЛНИ РАСХОДИ**	**2.066.714**	**8.169.637**	**0**	**0**	**0**	**0**	**8.169.637**
482	Други градежни објекти	2.066.714	8.169.637	0	0	0	0	8.169.637
JDP	Рехабилитација на ул. Петре Филиповски-Гарката, населба Триангла оп Гази Баба	1.508.125	5.993.813	0	0	0	0	5.993.813
48	**КАПИТАЛНИ РАСХОДИ**	**1.508.125**	**5.993.813**	**0**	**0**	**0**	**0**	**5.993.813**
482	Други градежни објекти	1.508.125	5.993.813	0	0	0	0	5.993.813
JDS	Рекабилитација на ул.22 во населено место Сингелиќ , оп Гази Баба	1.900.055	9.342.291	0	0	0	0	9.342.291
48	**КАПИТАЛНИ РАСХОДИ**	**1.900.055**	**9.342.291**	**0**	**0**	**0**	**0**	**9.342.291**
482	Други градежни објекти	1.900.055	9.342.291	0	0	0	0	9.342.291
JDT	Реконструкција на ул. 30 Чукур Мало н.м. Трубарево , оп Гази Баба	1.874.890	7.493.732	0	0	0	0	7.493.732
48	**КАПИТАЛНИ РАСХОДИ**	**1.874.890**	**7.493.732**	**0**	**0**	**0**	**0**	**7.493.732**
482	Други градежни објекти	1.874.890	7.493.732	0	0	0	0	7.493.732
JDV	Изградба на улица 2 со фаза водовод и фекална мрежа во населба Железара, оп Гази Баба	1.500.000	12.537.524	0	0	0	0	12.537.524
48	**КАПИТАЛНИ РАСХОДИ**	**1.500.000**	**12.537.524**	**0**	**0**	**0**	**0**	**12.537.524**
482	Други градежни објекти	1.500.000	12.537.524	0	0	0	0	12.537.524

ПОСЕБЕН ДЕЛ
Ниво на: СТАВКА

Категорија / Ставка	О П И С	Предходен буџет	Буџет	Расходи од самофинан. активности	Расходи од дотации	Расходи од донации	Расходи од кредити	Вкупни расходи
		1.906.215.858	**1.195.142.534**	**41.410.000**	**758.409.425**	**13.052.297**	**0**	**2.008.014.256**
JI	ИЗГРАДБА НА СИСТЕМИ ЗА ОДВЕДУВАЊЕ И ПРЕЧИСТУВАЊЕ НА ОТПАДНИ ВОДИ	46.120.901	209.195.581	0	0	0	0	209.195.581
	ПРИХОДИ :							
JIA	Изградба на фаза на вакумска фекална мрежа со еден модул за ПСОВ н.м. Јурумлери	28.890.089	26.109.911	0	0	0	0	26.109.911
JIG	Изградба на атмосферска канализација по улица Гемиџиска и улица Филип Филиповиќ во населба Железара, оп.Гази Баба	4.118.110	58.343.342	0	0	0	0	58.343.342
JII	Изградба на секундарна фекална канализација за н.м. Идризово, оп Гази Баба	3.257.672	44.742.328	0	0	0	0	44.742.328
JIJ	Изградба на фекална вакумска канализација во зона 1 и зона 4 во н.м. Јурумлери, оп Гази Баба	9.855.030	80.000.000	0	0	0	0	80.000.000
	РАСХОДИ :							
48	**КАПИТАЛНИ РАСХОДИ**	**46.120.901**	**209.195.581**	**0**	**0**	**0**	**0**	**209.195.581**
482	Други градежни објекти	46.120.901	209.195.581	0	0	0	0	209.195.581
JIA	Изградба на фаза на вакумска фекална мрежа со еден модул за ПСОВ н.м. Јурумлери	28.890.089	26.109.911	0	0	0	0	26.109.911
48	**КАПИТАЛНИ РАСХОДИ**	**28.890.089**	**26.109.911**	**0**	**0**	**0**	**0**	**26.109.911**
482	Други градежни објекти	28.890.089	26.109.911	0	0	0	0	26.109.911
JIG	Изградба на атмосферска канализација по улица Гемиџиска и улица Филип ФилиповиЌ во населба Железара, оп.Гази Баба	4.118.110	58.343.342	0	0	0	0	58.343.342
48	**КАПИТАЛНИ РАСХОДИ**	**4.118.110**	**58.343.342**	**0**	**0**	**0**	**0**	**58.343.342**
482	Други градежни објекти	4.118.110	58.343.342	0	0	0	0	58.343.342
JII	Изградба на секундарна фекална канализација за н.м. Идризово, оп Гази Баба	3.257.672	44.742.328	0	0	0	0	44.742.328
48	**КАПИТАЛНИ РАСХОДИ**	**3.257.672**	**44.742.328**	**0**	**0**	**0**	**0**	**44.742.328**
482	Други градежни објекти	3.257.672	44.742.328	0	0	0	0	44.742.328
JIJ	Изградба на фекална вакумска канализација во зона 1 и зона 4 во н.м. Јурумлери, оп Гази Баба	9.855.030	80.000.000	0	0	0	0	80.000.000
48	**КАПИТАЛНИ РАСХОДИ**	**9.855.030**	**80.000.000**	**0**	**0**	**0**	**0**	**80.000.000**
482	Други градежни објекти	9.855.030	80.000.000	0	0	0	0	80.000.000

ПОСЕБЕН ДЕЛ
Ниво на: СТАВКА

Категорија / Ставка	О П И С	Предходен буџет	Буџет	Расходи од самофинан. активности	Расходи од дотации	Расходи од донации	Расходи од кредити	Вкупни расходи
		1.906.215.858	1.195.142.534	41.410.000	758.409.425	13.052.297	0	2.008.014.256
JL	КАПИТАЛНИ РАСХОДИ ЗА ДРУГИ КОМУНАЛНИ УСЛУГИ	7.660.000	5.100.000	0	0	0	0	5.100.000
	ПРИХОДИ :							
JL0	ДРУГИ КОМУНАЛНИ УСЛУГИ (КАПИТАЛНИ РАСХОДИ)	7.660.000	5.100.000	0	0	0	0	5.100.000
	РАСХОДИ :							
48	**КАПИТАЛНИ РАСХОДИ**	**7.660.000**	**5.100.000**	**0**	**0**	**0**	**0**	**5.100.000**
489	Капитални субвенции за претпријатија и невладини организации	7.660.000	5.100.000	0	0	0	0	5.100.000
JL0	ДРУГИ КОМУНАЛНИ УСЛУГИ (КАПИТАЛНИ РАСХОДИ)	7.660.000	5.100.000	0	0	0	0	5.100.000
48	**КАПИТАЛНИ РАСХОДИ**	**7.660.000**	**5.100.000**	**0**	**0**	**0**	**0**	**5.100.000**
489	Капитални субвенции за претпријатија и невладини организации	7.660.000	5.100.000	0	0	0	0	5.100.000

Column group "Б У Џ Е Т" spans Буџет through Вкупни расходи.

ПОСЕБЕН ДЕЛ
Ниво на: СТАВКА

Категорија / Ставка	О П И С	Предходен буџет	БУЏЕТ: Буџет	Расходи од самофинан. активности	Расходи од дотации	Расходи од донации	Расходи од кредити	Вкупни расходи
		1.906.215.858	**1.195.142.534**	**41.410.000**	**758.409.425**	**13.052.297**	**0**	**2.008.014.256**
K4	КУЛТУРНИ МАНИФЕСТАЦИИ И ТВОРЕшТВО	7.590.000	4.020.000	0	0	0	0	4.020.000
	ПРИХОДИ :							
K40	КУЛТУРНИ МАНИФЕСТАЦИИ И ТВОРЕшТВО	7.590.000	4.020.000	0	0	0	0	4.020.000
	РАСХОДИ :							
42	**СТОКИ И УСЛУГИ**	**200.000**	**0**	**0**	**0**	**0**	**0**	**0**
425	Договорни услуги	200.000	0	0	0	0	0	0
46	**СУБВЕНЦИИ И ТРАНСФЕРИ**	**7.390.000**	**4.020.000**	**0**	**0**	**0**	**0**	**4.020.000**
463	Трансфери до невладини организации	2.590.000	0	0	0	0	0	0
464	Разни трансфери	4.800.000	4.020.000	0	0	0	0	4.020.000
K40	КУЛТУРНИ МАНИФЕСТАЦИИ И ТВОРЕШТВО	7.590.000	4.020.000	0	0	0	0	4.020.000
42	**СТОКИ И УСЛУГИ**	**200.000**	**0**	**0**	**0**	**0**	**0**	**0**
425	Договорни услуги	200.000	0	0	0	0	0	0
46	**СУБВЕНЦИИ И ТРАНСФЕРИ**	**7.390.000**	**4.020.000**	**0**	**0**	**0**	**0**	**4.020.000**
463	Трансфери до невладини организации	2.590.000	0	0	0	0	0	0
464	Разни трансфери	4.800.000	4.020.000	0	0	0	0	4.020.000

ПОСЕБЕН ДЕЛ
Ниво на: СТАВКА

Категорија / Ставка	О П И С	Предходен буџет	Буџет	Расходи од самофинан. активности	Расходи од дотации	Расходи од донации	Расходи од кредити	Вкупни расходи
		1.906.215.858	**1.195.142.534**	**41.410.000**	**758.409.425**	**13.052.297**	**0**	**2.008.014.256**
КА	КАПИТАЛНИ РАСХОДИ ВО КУЛТУРАТА	87.239.383	6.000.000	0	0	0	0	6.000.000
	ПРИХОДИ :							
КАО	Реконструкција на дом за култура во населба Ченто	87.239.383	6.000.000	0	0	0	0	6.000.000
	РАСХОДИ :							
48	**КАПИТАЛНИ РАСХОДИ**	**87.239.383**	**6.000.000**	**0**	**0**	**0**	**0**	**6.000.000**
482	Други градежни објекти	87.239.383	6.000.000	0	0	0	0	6.000.000
КАО	Реконструкција на дом за култура во населба Ченто	87.239.383	6.000.000	0	0	0	0	6.000.000
48	**КАПИТАЛНИ РАСХОДИ**	**87.239.383**	**6.000.000**	**0**	**0**	**0**	**0**	**6.000.000**
482	Други градежни објекти	87.239.383	6.000.000	0	0	0	0	6.000.000

ПОСЕБЕН ДЕЛ
Ниво на: СТАВКА

Категорија / Ставка	О П И С	Предходен буџет	Буџет	Расходи од самофинан. активности	Расходи од дотации	Расходи од донации	Расходи од кредити	Вкупни расходи
		1.906.215.858	**1.195.142.534**	**41.410.000**	**758.409.425**	**13.052.297**	**0**	**2.008.014.256**
L0	СПОРТ И РЕКРЕАЦИЈА	11.000.000	12.000.000	0	0	0	0	12.000.000
	ПРИХОДИ :							
L00	СПОРТ И РЕКРЕАЦИЈА	11.000.000	12.000.000	0	0	0	0	12.000.000
	РАСХОДИ :							
46	**СУБВЕНЦИИ И ТРАНСФЕРИ**	**11.000.000**	**12.000.000**	**0**	**0**	**0**	**0**	**12.000.000**
463	Трансфери до невладини организации	10.000.000	10.000.000	0	0	0	0	10.000.000
464	Разни трансфери	1.000.000	2.000.000	0	0	0	0	2.000.000
L00	СПОРТ И РЕКРЕАЦИЈА	11.000.000	12.000.000	0	0	0	0	12.000.000
46	**СУБВЕНЦИИ И ТРАНСФЕРИ**	**11.000.000**	**12.000.000**	**0**	**0**	**0**	**0**	**12.000.000**
463	Трансфери до невладини организации	10.000.000	10.000.000	0	0	0	0	10.000.000
464	Разни трансфери	1.000.000	2.000.000	0	0	0	0	2.000.000

ПОСЕБЕН ДЕЛ
Ниво на: СТАВКА

Категорија / Ставка	О П И С	Предходен буџет	Буџет	Расходи од самофинан. активности	Расходи од дотации	Расходи од донации	Расходи од кредити	Вкупни расходи
		1.906.215.858	**1.195.142.534**	**41.410.000**	**758.409.425**	**13.052.297**	**0**	**2.008.014.256**
N1	ОСНОВНО ОБРАЗОВАНИЕ	613.920.876	17.167.663	3.000.000	601.161.000	5.760.000	0	627.088.663
	ПРИХОДИ :							
N10	ОСНОВНО ОБРАЗОВАНИЕ	613.920.876	17.167.663	3.000.000	601.161.000	5.760.000	0	627.088.663
	РАСХОДИ :							
40	**ПЛАТИ И НАДОМЕСТОЦИ**	**458.163.000**	**0**	**0**	**474.200.000**	**0**	**0**	**474.200.000**
401	Основни плати	324.405.000	0	0	335.500.000	0	0	335.500.000
402	Придонеси за социјално осигурување	125.815.000	0	0	129.700.000	0	0	129.700.000
404	Надоместоци	7.943.000	0	0	9.000.000	0	0	9.000.000
42	**СТОКИ И УСЛУГИ**	**144.219.676**	**11.000.000**	**3000000**	**120.961.000**	**5.760.000**	**0**	**140.721.000**
420	Патни и дневни расходи	7.864.000	0	100.000	0	4.630.000	0	4.730.000
421	Комунални услуги, греење, комуникација и транспорт	42.147.592	0	100.000	43.000.000	0	0	43.100.000
423	Материјали и ситен инвентар	38.599.825	11.000.000	900.000	16.000.000	180.000	0	28.080.000
424	Поправки и тековно одржување	34.740.259	0	100.000	44.841.000	0	0	44.941.000
425	Договорни услуги	19.790.000	0	1.000.000	17.120.000	900.000	0	19.020.000
426	Други тековни расходи	1.078.000	0	800.000	0	50.000	0	850.000
46	**СУБВЕНЦИИ И ТРАНСФЕРИ**	**11.538.200**	**6.167.663**	**0**	**6.000.000**	**0**	**0**	**12.167.663**
463	Трансфери до невладини организации	3.512.650	3.511.000	0	0	0	0	3.511.000
464	Разни трансфери	8.025.550	2.656.663	0	6.000.000	0	0	8.656.663
N10	ОСНОВНО ОБРАЗОВАНИЕ	613.920.876	17.167.663	3.000.000	601.161.000	5.760.000	0	627.088.663
40	**ПЛАТИ И НАДОМЕСТОЦИ**	**458.163.000**	**0**	**0**	**474.200.000**	**0**	**0**	**474.200.000**
401	Основни плати	324.405.000	0	0	335.500.000	0	0	335.500.000
402	Придонеси за социјално осигурување	125.815.000	0	0	129.700.000	0	0	129.700.000
404	Надоместоци	7.943.000	0	0	9.000.000	0	0	9.000.000
42	**СТОКИ И УСЛУГИ**	**144.219.676**	**11.000.000**	**3.000.000**	**120.961.000**	**5.760.000**	**0**	**140.721.000**
420	Патни и дневни расходи	7.864.000	0	100.000	0	4.630.000	0	4.730.000
421	Комунални услуги, греење, комуникација и транспорт	42.147.592	0	100.000	43.000.000	0	0	43.100.000
423	Материјали и ситен инвентар	38.599.825	11.000.000	900.000	16.000.000	180.000	0	28.080.000
424	Поправки и тековно одржување	34.740.259	0	100.000	44.841.000	0	0	44.941.000
425	Договорни услуги	19.790.000	0	1.000.000	17.120.000	900.000	0	19.020.000
426	Други тековни расходи	1.078.000	0	800.000	0	50.000	0	850.000
46	**СУБВЕНЦИИ И ТРАНСФЕРИ**	**11.538.200**	**6.167.663**	**0**	**6.000.000**	**0**	**0**	**12.167.663**
463	Трансфери до невладини организации	3.512.650	3.511.000	0	0	0	0	3.511.000
464	Разни трансфери	8.025.550	2.656.663	0	6.000.000	0	0	8.656.663

ПОСЕБЕН ДЕЛ
Ниво на: СТАВКА

Категорија / Ставка	О П И С	Предходен буџет	Буџет	Расходи од самофинан. активности	Расходи од дотации	Расходи од донации	Расходи од кредити	Вкупни расходи
		1.906.215.858	1.195.142.534	41.410.000	758.409.425	13.052.297	0	2.008.014.256
NA	КАПИТАЛНИ РАСХОДИ ЗА ОСНОВНО ОБРАЗОВАНИЕ	77.120.648	71.014.253	200.000	0	0	0	71.214.253
	ПРИХОДИ :							
NA0	КАПИТАЛНИ РАСХОДИ ЗА ОСНОВНО ОБРАЗОВАНИЕ	200.000	0	200.000	0	0	0	200.000
NAC	Изградба на училишна фискултурна сала во ОУ Наум Охридски н.м. Црешево	16.119.319	11.160.217	0	0	0	0	11.160.217
NAG	Изградба на училиШна спортска сала во ООУ Григор Прличев населба Железара	5.000.000	15.003.388	0	0	0	0	15.003.388
NAK	Изградба на нова училишна зграда на ОУ Крсте Мисирков	52.801.329	25.000.000	0	0	0	0	25.000.000
NAT	Доградба на ООУ Крум Тошев населено место Трубарево	3.000.000	19.850.648	0	0	0	0	19.850.648
	РАСХОДИ :							
48	**КАПИТАЛНИ РАСХОДИ**	**77.120.648**	**71.014.253**	**200000**	**0**	**0**	**0**	**71.214.253**
480	Купување на опрема и машини	100.000	0	100.000	0	0	0	100.000
482	Други градежни објекти	76.920.648	71.014.253	0	0	0	0	71.014.253
483	Купување на мебел	100.000	0	100.000	0	0	0	100.000
NA0	КАПИТАЛНИ РАСХОДИ ЗА ОСНОВНО ОБРАЗОВАНИЕ	200.000	0	200.000	0	0	0	200.000
48	**КАПИТАЛНИ РАСХОДИ**	**200.000**	**0**	**200.000**	**0**	**0**	**0**	**200.000**
480	Купување на опрема и машини	100.000	0	100.000	0	0	0	100.000
483	Купување на мебел	100.000	0	100.000	0	0	0	100.000
NAC	Изградба на училиШна фискултурна сала во ОУ Наум Охридски н.м. ЦреШевс	16.119.319	11.160.217	0	0	0	0	11.160.217
48	**КАПИТАЛНИ РАСХОДИ**	**16.119.319**	**11.160.217**	**0**	**0**	**0**	**0**	**11.160.217**
482	Други градежни објекти	16.119.319	11.160.217	0	0	0	0	11.160.217
NAG	Изградба на училишна спортска сала во ООУ Григор Прличев населба Железара	5.000.000	15.003.388	0	0	0	0	15.003.388
48	**КАПИТАЛНИ РАСХОДИ**	**5.000.000**	**15.003.388**	**0**	**0**	**0**	**0**	**15.003.388**
482	Други градежни објекти	5.000.000	15.003.388	0	0	0	0	15.003.388
NAK	Изградба на нова училиШна зграда на ОУ Крсте Мисирков	52.801.329	25.000.000	0	0	0	0	25.000.000
48	**КАПИТАЛНИ РАСХОДИ**	**52.801.329**	**25.000.000**	**0**	**0**	**0**	**0**	**25.000.000**
482	Други градежни објекти	52.801.329	25.000.000	0	0	0	0	25.000.000
NAT	Доградба на ООУ Крум ТоШев населено место Трубарево	3.000.000	19.850.648	0	0	0	0	19.850.648
48	**КАПИТАЛНИ РАСХОДИ**	**3.000.000**	**19.850.648**	**0**	**0**	**0**	**0**	**19.850.648**
482	Други градежни објекти	3.000.000	19.850.648	0	0	0	0	19.850.648

ПОСЕБЕН ДЕЛ
Ниво на: СТАВКА

Категорија / Ставка	О П И С	Предходен буџет	БУЏЕТ: Буџет	Расходи од самофинан. активности	Расходи од дотации	Расходи од донации	Расходи од кредити	Вкупни расходи
		1.906.215.858	**1.195.142.534**	**41.410.000**	**758.409.425**	**13.052.297**	**0**	**2.008.014.256**
Q0	ЗАшТИТА И СПАСУВАЊЕ	1.390.000	10.600.000	0	0	0	0	10.600.000
	ПРИХОДИ :							
Q00	ЗАшТИТА И СПАСУВАЊЕ	1.390.000	10.600.000	0	0	0	0	10.600.000
	РАСХОДИ :							
42	**СТОКИ И УСЛУГИ**	**1.390.000**	**10.600.000**	**0**	**0**	**0**	**0**	**10.600.000**
423	Материјали и ситен инвентар	500.000	1.100.000	0	0	0	0	1.100.000
424	Поправки и тековно одржување	890.000	8.900.000	0	0	0	0	8.900.000
426	Други тековни расходи	0	600.000	0	0	0	0	600.000
Q00	ЗАШТИТА И СПАСУВАЊЕ	1.390.000	10.600.000	0	0	0	0	10.600.000
42	**СТОКИ И УСЛУГИ**	**1.390.000**	**10.600.000**	**0**	**0**	**0**	**0**	**10.600.000**
423	Материјали и ситен инвентар	500.000	1.100.000	0	0	0	0	1.100.000
424	Поправки и тековно одржување	890.000	8.900.000	0	0	0	0	8.900.000
426	Други тековни расходи	0	600.000	0	0	0	0	600.000

ПОСЕБЕН ДЕЛ
Ниво на: СТАВКА

Категорија / Ставка	О П И С	Предходен буџет	Буџет	Расходи од самофинан. активности	Расходи од дотации	Расходи од донации	Расходи од кредити	**Вкупни расходи**
		1.906.215.858	**1.195.142.534**	**41.410.000**	**758.409.425**	**13.052.297**	**0**	**2.008.014.256**
R1	ЗАшТИТА НА ЖИВОТНА СРЕДИНА И ПРИРОДА	4.850.550	6.928.774	0	0	0	0	6.928.774
	ПРИХОДИ :							
R10	ЗАшТИТА НА ЖИВОТНА СРЕДИНА И ПРИРОДА	4.850.550	6.928.774	0	0	0	0	6.928.774
	РАСХОДИ :							
42	**СТОКИ И УСЛУГИ**	**0**	**1.378.774**	**0**	**0**	**0**	**0**	**1.378.774**
426	Други тековни расходи	0	1.378.774	0	0	0	0	1.378.774
46	**СУБВЕНЦИИ И ТРАНСФЕРИ**	**4.850.550**	**5.550.000**	**0**	**0**	**0**	**0**	**5.550.000**
464	Разни трансфери	4.850.550	5.550.000	0	0	0	0	5.550.000
R10	ЗАШТИТА НА ЖИВОТНА СРЕДИНА И ПРИРОДА	4.850.550	6.928.774	0	0	0	0	6.928.774
42	**СТОКИ И УСЛУГИ**	**0**	**1.378.774**	**0**	**0**	**0**	**0**	**1.378.774**
426	Други тековни расходи	0	1.378.774	0	0	0	0	1.378.774
46	**СУБВЕНЦИИ И ТРАНСФЕРИ**	**4.850.550**	**5.550.000**	**0**	**0**	**0**	**0**	**5.550.000**
464	Разни трансфери	4.850.550	5.550.000	0	0	0	0	5.550.000

ПОСЕБЕН ДЕЛ
Ниво на: СТАВКА

Категорија / Ставка	О П И С	Предходен буџет	БУЏЕТ: Буџет	Расходи од самофинан. активности	Расходи од дотации	Расходи од донации	Расходи од кредити	Вкупни расходи
		1.906.215.858	**1.195.142.534**	**41.410.000**	**758.409.425**	**13.052.297**	**0**	**2.008.014.256**
V1	ДЕТСКИ ГРАДИНКИ	208.711.729	7.400.000	35.710.000	157.248.425	305.300	0	200.663.725
	ПРИХОДИ :							
V10	ДЕТСКИ ГРАДИНКИ	208.711.729	7.400.000	35.710.000	157.248.425	305.300	0	200.663.725
	РАСХОДИ :							
40	**ПЛАТИ И НАДОМЕСТОЦИ**	**139.289.000**	**0**	**0**	**138.000.000**	**0**	**0**	**138.000.000**
401	Основни плати	98.370.000	0	0	97.200.000	0	0	97.200.000
402	Придонеси за социјално осигурување	38.135.000	0	0	37.800.000	0	0	37.800.000
404	Надоместоци	2.784.000	0	0	3.000.000	0	0	3.000.000
42	**СТОКИ И УСЛУГИ**	**59.612.729**	**2.000.000**	**35210000**	**17.248.425**	**305.300**	**0**	**54.763.725**
420	Патни и дневни расходи	260.000	0	260.000	0	0	0	260.000
421	Комунални услуги, греење, комуникација и транспорт	20.296.729	0	9.000.000	13.928.425	0	0	22.928.425
423	Материјали и ситен инвентар	22.116.000	0	20.000.000	500.000	268.200	0	20.768.200
424	Поправки и тековно одржување	5.250.000	0	3.000.000	2.500.000	0	0	5.500.000
425	Договорни услуги	3.790.000	0	2.150.000	320.000	37.100	0	2.507.100
426	Други тековни расходи	800.000	0	800.000	0	0	0	800.000
427	Привремени вработувања	7.100.000	2.000.000	0	0	0	0	2.000.000
46	**СУБВЕНЦИИ И ТРАНСФЕРИ**	**7.310.000**	**3.900.000**	**500000**	**2.000.000**	**0**	**0**	**6.400.000**
463	Трансфери до невладини организации	1.040.000	400.000	0	0	0	0	400.000
464	Разни трансфери	6.270.000	3.500.000	500.000	2.000.000	0	0	6.000.000
47	**СОЦИЈАЛНИ БЕНЕФИЦИИ**	**2.500.000**	**1.500.000**	**0**	**0**	**0**	**0**	**1.500.000**
471	Социјални надоместоци	2.500.000	1.500.000	0	0	0	0	1.500.000
V10	ДЕТСКИ ГРАДИНКИ	208.711.729	7.400.000	35.710.000	157.248.425	305.300	0	200.663.725
40	**ПЛАТИ И НАДОМЕСТОЦИ**	**139.289.000**	**0**	**0**	**138.000.000**	**0**	**0**	**138.000.000**
401	Основни плати	98.370.000	0	0	97.200.000	0	0	97.200.000
402	Придонеси за социјално осигурување	38.135.000	0	0	37.800.000	0	0	37.800.000
404	Надоместоци	2.784.000	0	0	3.000.000	0	0	3.000.000
42	**СТОКИ И УСЛУГИ**	**59.612.729**	**2.000.000**	**35.210.000**	**17.248.425**	**305.300**	**0**	**54.763.725**
420	Патни и дневни расходи	260.000	0	260.000	0	0	0	260.000
421	Комунални услуги, греење, комуникација и транспорт	20.296.729	0	9.000.000	13.928.425	0	0	22.928.425
423	Материјали и ситен инвентар	22.116.000	0	20.000.000	500.000	268.200	0	20.768.200
424	Поправки и тековно одржување	5.250.000	0	3.000.000	2.500.000	0	0	5.500.000
425	Договорни услуги	3.790.000	0	2.150.000	320.000	37.100	0	2.507.100
426	Други тековни расходи	800.000	0	800.000	0	0	0	800.000
427	Привремени вработувања	7.100.000	2.000.000	0	0	0	0	2.000.000
46	**СУБВЕНЦИИ И ТРАНСФЕРИ**	**7.310.000**	**3.900.000**	**500.000**	**2.000.000**	**0**	**0**	**6.400.000**
463	Трансфери до невладини организации	1.040.000	400.000	0	0	0	0	400.000
464	Разни трансфери	6.270.000	3.500.000	500.000	2.000.000	0	0	6.000.000
47	**СОЦИЈАЛНИ БЕНЕФИЦИИ**	**2.500.000**	**1.500.000**	**0**	**0**	**0**	**0**	**1.500.000**
471	Социјални надоместоци	2.500.000	1.500.000	0	0	0	0	1.500.000

ПОСЕБЕН ДЕЛ
Ниво на: СТАВКА

Категорија / Ставка	О П И С	Предходен буџет	Буџет	Расходи од самофинан. активности	Расходи од дотации	Расходи од донации	Расходи од кредити	Вкупни расходи
		1.906.215.858	**1.195.142.534**	**41.410.000**	**758.409.425**	**13.052.297**	**0**	**2.008.014.256**
VA	КАПИТАЛНИ РАСХОДИ ЗА ДЕТСКИ ГРАДИНКИ	103.966.585	109.662.058	2.500.000	0	150.000	0	112.312.058
	ПРИХОДИ :							
VA0	КАПИТАЛНИ РАСХОДИ ЗА ДЕТСКИ ГРАДИНКИ	2.650.000	0	2.500.000	0	150.000	0	2.650.000
VAI	Изградба на нова детска градинка во н.м. Инџиково	47.508.811	24.662.058	0	0	0	0	24.662.058
VAM	Изградба на детска градинка во населено место Маџари Триангла, оп Гази Баба	28.000.000	80.000.000	0	0	0	0	80.000.000
VAT	Изградба на нова детска градинка во н.м. Трубарево	25.807.774	5.000.000	0	0	0	0	5.000.000
	РАСХОДИ :							
48	**КАПИТАЛНИ РАСХОДИ**	**103.966.585**	**109.662.058**	**2500000**	**0**	**150.000**	**0**	**112.312.058**
480	Купување на опрема и машини	1.000.000	0	1.000.000	0	150.000	0	1.150.000
482	Други градежни објекти	101.466.585	109.662.058	0	0	0	0	109.662.058
483	Купување на мебел	1.500.000	0	1.500.000	0	0	0	1.500.000
VA0	КАПИТАЛНИ РАСХОДИ ЗА ДЕТСКИ ГРАДИНКИ	2.650.000	0	2.500.000	0	150.000	0	2.650.000
48	**КАПИТАЛНИ РАСХОДИ**	**2.650.000**	**0**	**2.500.000**	**0**	**150.000**	**0**	**2.650.000**
480	Купување на опрема и машини	1.000.000	0	1.000.000	0	150.000	0	1.150.000
482	Други градежни објекти	150.000	0	0	0	0	0	0
483	Купување на мебел	1.500.000	0	1.500.000	0	0	0	1.500.000
VAI	Изградба на нова детска градинка во н.м. Инџиково	47.508.811	24.662.058	0	0	0	0	24.662.058
48	**КАПИТАЛНИ РАСХОДИ**	**47.508.811**	**24.662.058**	**0**	**0**	**0**	**0**	**24.662.058**
482	Други градежни објекти	47.508.811	24.662.058	0	0	0	0	24.662.058
VAM	Изградба на детска градинка во населено место Маџари Триангла, оп Гази Баба	28.000.000	80.000.000	0	0	0	0	80.000.000
48	**КАПИТАЛНИ РАСХОДИ**	**28.000.000**	**80.000.000**	**0**	**0**	**0**	**0**	**80.000.000**
482	Други градежни објекти	28.000.000	80.000.000	0	0	0	0	80.000.000
VAT	Изградба на нова детска градинка во н.м. Трубарево	25.807.774	5.000.000	0	0	0	0	5.000.000
48	**КАПИТАЛНИ РАСХОДИ**	**25.807.774**	**5.000.000**	**0**	**0**	**0**	**0**	**5.000.000**
482	Други градежни објекти	25.807.774	5.000.000	0	0	0	0	5.000.000

ПОСЕБЕН ДЕЛ
Ниво на: СТАВКА

	1.906.215.858	1.195.142.534	41.410.000	758.409.425	13.052.297	0	2.008.014.25
Категорија / Ставка — О П И С	Предходен буџет	Б У Џ Е Т					
		Буџет	Расходи од самофинан. активности	Расходи од дотации	Расходи од донации	Расходи од кредити	**Вкупни расходи**
X1 РОДОВА ЕДНАКВОСТ	100.000	0	0	0	0	0	
ПРИХОДИ :							
X10 РОДОВА ЕДНАКВОСТ	100.000	0	0	0	0	0	
РАСХОДИ :							
46 СУБВЕНЦИИ И ТРАНСФЕРИ	**100.000**	**0**	**0**	**0**	**0**	**0**	
463 Трансфери до невладини организации	100.000	0	0	0	0	0	
X10 РОДОВА ЕДНАКВОСТ	100.000	0	0	0	0	0	
46 СУБВЕНЦИИ И ТРАНСФЕРИ	**100.000**	**0**	**0**	**0**	**0**	**0**	
463 Трансфери до невладини организации	100.000	0	0	0	0	0	

О Б Р А З Л О Ж Е Н И Е

На Предлог-Буџетот на Општината Гази Баба за 2026 година

Предлог-Буџетот на Општината Гази Баба за 2026 година, е проектиран на вкупен износ од **2.008.014.256** денари и истиот претставува финансиски приказ на планираните приходи и расходи во согласност со утврдените Нацрт-Програми за развој и Нацрт-Програми за извршување на планираните активности и проекти за 2026 година.

Предлог-Буџетот на Општина Гази Баба за 2026 година содржи: општ, посебен и развоен дел. Истиот претставува годишен план на приходи, други приливи и одобрени средства и ги вклучува **основниот буџет**, **буџетот на дотации**, **буџетот на донации**, **буџетот на заеми** и **буџетот на самофинансирачки активности**. Во општиот дел е дадена фискалната табела во која се утврдени вкупните износи на одделните видови на планирани приходи и расходи за 2026 година. Во посебниот дел се прикажани поодделните видови на приходи и расходи по ставки и по одделни програми за 2026 година. Во развојниот дел се прикажани поодделните расходи по ставки и по одделни програми за дел од активностите утврдени во развојните програми за 2026 година.

Согласно Законот за финансирање на единиците на локална самоуправа, Советот на Општината треба да го донесе Буџетот на Општината за 2026 година и Одлука за извршување на Буџетот, најдоцна до 31.12.2025 година.

I. ПРИХОДИ

Вкупните приходи во Предлог-Буџет на Општината Гази Баба за 2026 година се планирани во вкупен износ од **2.008.014.256** денари. Овие средства се планира да се остварат преку реализација на даночните приходи, неданочните приходи, капитални приходи како и трансферите на Основниот Буџет кој е во вкупен износ од **1.195.142.534** денари, од приходи од донации во вкупен износ од **13.052.297** денари, приходи од блок дотации за активностите од социјалната заштита на децата во вкупен износ од **157.248.425** денари; од приходи од блок дотации за основно образование во вкупен износ од **601.161.000** денари, приходите од самофинансирачките активности кај детските градинки и училиштата во вкупен износ од **41.410.000** денари.

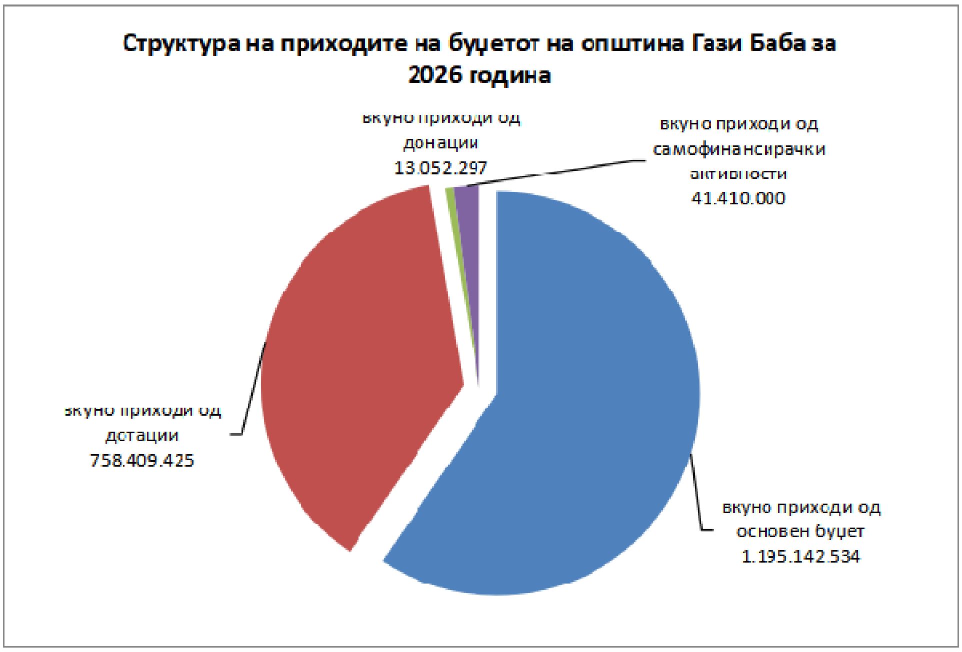

Извор: Општината Гази Баба

Планираните приходи во Основниот буџет за 2026 година во вкупен износ од **1.195.142.534** денари се утврдени врз основа на реализацијата на наведените приходи за периодот јануари-септември 2025 година, врз основа на проекцијата на очекуваната реализација на приходите до крајот на 2025 година, во делот на прибирањето на приходите на персоналните и другите даноци од доход, даноците на имот, комуналните и административните такси и на другите локални даноци и такси, врз основа на поголемото ангажирање во остварувањето на приходите кое се планира со активностите предложени во Нацрт -Програмите за 2026 година, како и врз основа на макроекономските показатели и проекции изготвени од страна на Министерството за финансии и од Народна Банка на Република Северна Македонија за 2026 година.

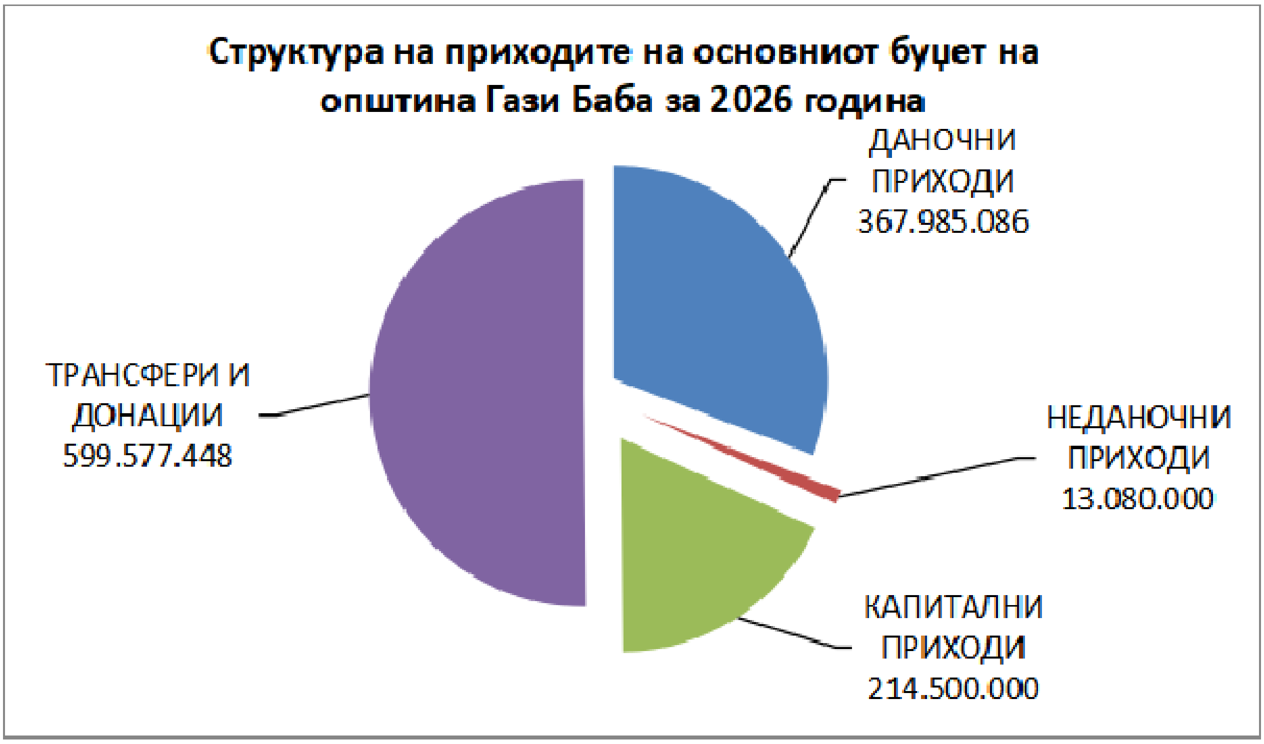

Извор: Општината Гази Баба

Дотациите од приходите од ДДВ се проектирани во износ од **45.306.568** денари односно на нивото добиено од страна на Министерството за финансии по утврдениот износ согласно Уредбата за методологијата за распределба на приходите од ДДВ по општини за 2026 година. Капиталните трансфери од други нивоа на власт **472.649.654** денари, од кои капитални трансфери од влада за проектите од првиот и вториот јавен повик се во износ од **451.575.791** денари и договор за доделување на средства од Министерство за животна средина за основен проект за канал во н.м. Сингелиќ, Општина Гази Баба - уредување на коритото на каналот од км0+600.00 до км 1+273.74 во износ од **21.073.863** денари. Пренесен вишок на приходи **75.000.000** денари од кои **70.000.000** денари вишок од Општина Гази Баба и **5.000.000** денари пренесен вишок од наменска сметка за изградба на ново основно училиште Крсте Мисирков

Висината на блок дотациите од Министерството за труд и социјална заштита за финансирање на активностите за социјална заштита на децата за 2026 година се планирани во вкупен износ од **157.248.425** денари. Висината на блок дотациите од Министерството за образование за финансирање на активностите на основното образование за 2026 година се планирани во вкупен износ од **601.161.000** денари.

II. <u>РАСХОДИ</u>

Вкупно планираните расходи во Предлог-Буџет на Општината Гази Баба за 2026 година се утврдени во износ од **2.008.014.256** денари и произлегуваат од планираните средства за финансирање на активностите на тековно-оперативните и капиталните расходи. Тие се

планирани согласно предложените годишни Нацрт-Програми и потпрограми за 2026 година за финансирање на активностите на општината и согласно Програмите за развој кои се однесуваат за 2026 година и се прикажани во посебниот дел на првиот Предлог-Буџет на Општината Гази Баба за 2026 година по програми, подпрограми и одделни ставки и подставки.

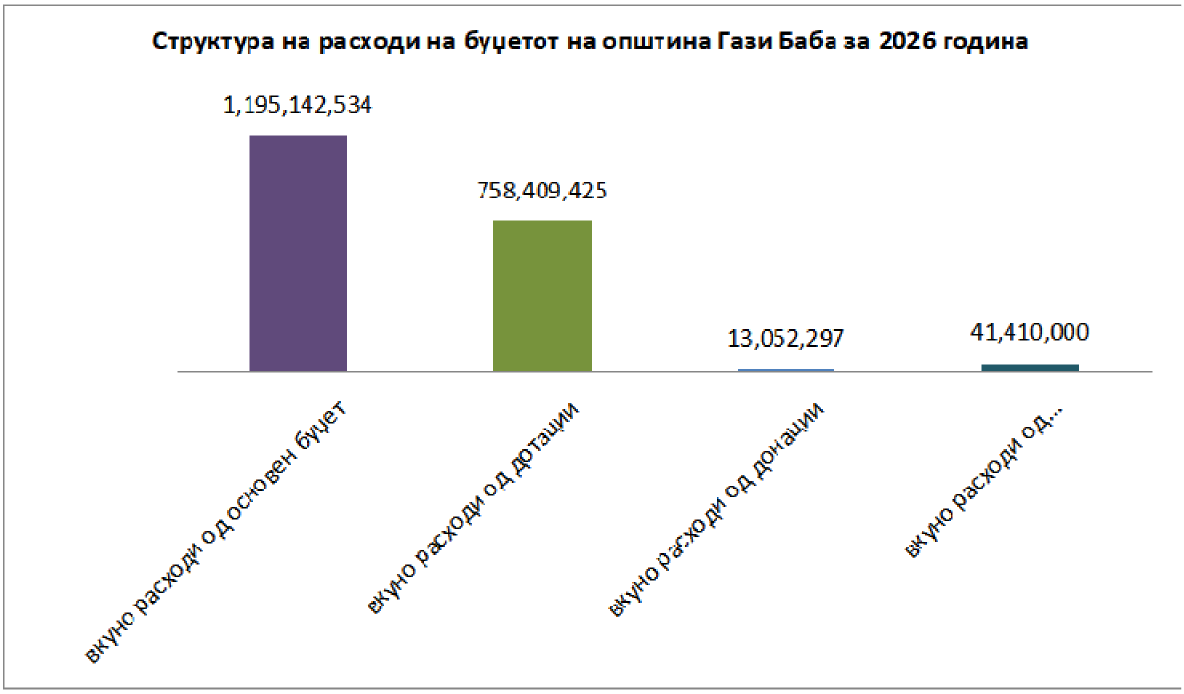

Извор: Општината Гази Баба

1. Средствата за финансирање на **Програмата на Советот на Општината** се предлагаат во вкупен износ од **12.900.000** денари. Истата ги содржи планираните средства за исплата на надоместоци на советници во износ од **10.000.000** денари, на персоналниот данок на доход во износ од **1.200.000** денари, на постојана резерва во износ од **500.000** денари, тековната буџетска резерва во износ од **1.000.000** денари и други оперативни расходи во износ од **200.000** денари. Тековната и постојаната буџетска резерва кои се планирани во вкупен износ од **1.500.000** денари се распределуваат со Одлуки на Советот на општината по одделни намени за кои ќе биде потребно да се реализираат овие средства.

Во рамките на оваа програма од 2026 година влегува и потпрограмата **А1 - Изборни активности и референдуми** која е наменета за финансирање на активностите на општинската изборна комисија во износ од **18.000.000** денари за спроведување на редовните локални избори за избор на совет и градоначалник на општината, кои се одржаа во 2025 година.

2. Програмата од која се предлага да се финансираат активностите на **Градоначалникот** на Општината е планирана во вкупен износ од **13.175.600** денари. Оваа програма ги содржи планираните средствата за плата и други надоместоци на Градоначалникот кои заедно со персоналниот данок и придонеси од плата се планирани во вкупен износ од **2.316.600** денари; предвидените средства за патни и дневни трошоци во вкупен износ од **50.000** денари, планираните средства за материјали и ситен инвентар во вкупен износ од **150.000** денари,

други оперативни расходи во износ од **50.000** денари и други трансфери во износ од **9.479.000.000** денари. Во оваа програма предвидени се и средства за исплата на трансфери до здруженија на граѓани и фондации во износ од **130.000** денари, и еднократна парична помош во износ од **1.000.000** денари.

3. За финансирање на Програмата на **Општинската администрација** се предлагаат планирани средства во висина од вкупно **172.861.040** денари. Истите се распределени во две потпрограми, и тоа Е0-Општинска администрација и ЕА-Капитални трошоци на Општината:

- Во подпрограмата **Општинска администрација** предвидени се средства во висина од вкупно **166.311.040** денари. Истите се наменети за финансирање на:

– Планираните расходи за плати, надоместоци, персонален данок и за придонеси од плати на вработените во општинската администрација се во вкупен износ од **98.621.040** денари. Исплатата на овие средства ќе се врши согласно Законот и согласно колективните договори.

– Планираните средства за патни и дневни трошоци се планирани во висина од **200.000** денари.

– Планираните средства за комунални услуги, греење, комуникација и транспорт (водовод и канализација, ѓубретарина, други комунални такси, парно греење, дрва, за електрична енергија, за течни горива, за пошта и за телефони и др.) во вкупен износ од **12.520.000** денари.

– Планираните средства за материјали и ситен инвентар се во вкупен износ од **2.610.000** денари.

– Планираните средства за поправки и тековно одржување се во вкупен износ од **2.240.000** денари кои се наменети за поправки и одржување на возилата и за поправки и одржување на компјутерската и другата опрема.

– Планираните трошоци за други договорни услуги се во вкупен износ од **9.500.000** денари.

– Расходите кои не можат однапред да се предвидуваат како членарините во домашни организации, објавување на огласи, семинари и конференции се планирани на позицијата други оперативни расходи во висина од вкупно **6.620.000** денари.

– За привремени вработувања за 2026 година се планираат средства во износ од **15.000.000** денари.

– За плаќање на камати, каде што се вклучени и каматите за кредитот за изградба на вакумска канализација и пречистителна станица за комунални отпадни води во населено место Јурумлери, се планираат средства во износ од **2.000.000** денари.

– Расходите за трансфери до невладини организации се предвидени средства во износ од **3.000.000** денари. Овие средства ќе служат за финансирање на активностите на невладините организации и здруженија на граѓани.

– За исплата на разни трансфери се планирани средства во вкупен износ од **6.300.000** денари.

– Социјалните надоместоци и еднократни парична помош на вработените се планирани средства во износ од **500.000** денари.

– За отплата на главница за кредитот за изградба на вакумска канализација и пречистителна станица за комунални отпадни води во населено место Јурумлери, се планираат средства во износ од **7.200.000** денари.

- Во потпрограмата **Капитални трошоци на Општината** за 2026 година се предвидуваат средства во висина од **6.550.000** денари и истите се наменети за купување на информатичка и видео опрема.

4. За реализацијата на предлог Програмата **Ф - Урбанистичко планирање и уредување на градежното земјиште (Капитални трошоци)** за 2026 година се планирани средства во вкупен износ од **245.863.716** денари и истата ќе се реализира преку три потпрограми и тоа:

– За финансирање на потпрограмата **Ф1 - Урбанистичко планирање** предвидени се средства во вкупен износ од **6.500.000** денари,

– За финансирање на потпрограмите **Ф2 - Уредување на градежно земјиште** предвидени се средства во вкупен износ од **250.000** денари,

– Највисоко учество во оваа програма има финансирањето на потпрограмата **ФА-Уредување на градежно земјиште (капитални трошоци)** која е планирана во износ од **239.113.716 денари**. Тука спаѓаат средствата предвидени за потпрограмата **ФА - градежно земјиште** во износ од **223.005.047** денари и развојните потпрограми **ФАО - градежно земјиште (Хиподром 2)** во износ од **5.608.669** и потпрограма **ФАЕ - градежно земјиште (комплекс EAST GATE)** во износ од **10.500.000 денари.**

5. Во програмата **Ј - Комунални дејности** во првиот Предлог-Буџет на општината за 2025 година се предвидени средства во вкупен износ од **283.109.270** денари, кои се наменети за финансирање на следните подпрограми и тоа:

– За финансирање на потпрограмата **Ј3 - Јавно осветлување** се предвидени вкупно средства во износ од **35.500.000 денари**. Реализацијата на средствата за одржување на јавно осветлување ќе се врши преку предложената Програма за јавно осветлување, во која се дава потрошокот на електрична енергија како и изградбата и тековното одржување на јавното осветлување.

– За финансирање на подпрограмата за **Ј4 - Јавна чистота** предвидени се средства во износ од **46.800.000 денари**, кои се предвидени за чистење и одржување на хигиената на територијата на Општина Гази Баба.

– За потпрограмата **Ј6 - Одржување на локални патишта, улици и регулирање на сообраќај** која е наменета за ревитализација и зимско одржување на патиштата и улиците за 2026 година, се предвидуваат вкупно средства во висина од **1.050.000** денари.

– За финансирање на подпрограмата за **Ј7 - Одржување и користење на зеленило** предвидени се средства во износ од **9.000.000** денари за набавка на садници за парковите и одржување на зелените површини на територијата на Општина Гази Баба .

– За финансирање на подпрограмата за **Ј8 - Други комунални услуги** предвидени се средства во износ од **39.414.440** денари кои се наменети за субвенционирање на активностите на општинското јавното комунално претпријатие Гази Баба-2007 во делот на исплатите на ангажираните работници за јавни работи на чистење и уредување на јавните

и зелените површини на територијата на општината како и за набавка на специјализирани возила за потребите на ЈКП Гази Баба-2007.

- За потпрограма **ЈА - Изградба на јавно осветлување** се планирани **4.800.000** денари**.**
- За потпрограма **ЈЛ – Други комунални услуги (капитални расходи)** се планирани **5.100.000** денари.
- За потпрограма **ЈД - Изградба и реконструкција на локалните патишта и улици** се планирани **3.101.488.000** денари**.**
- За потпрограма **ЈДМ - Изградба на новопроектирана улица 1** се планирани **14.350.654** денари**.**

- За финансирање подпрограмата **ЈДТ – Реконструкција на ул.30 Чукур Маало**, се планирани **7.493.732** денари.

- За финансирање на подпрограмата **ЈДС – Рехабилитација на ул.22 во н.м. Сингелиќ**, планирани **9.342.291** денари

- За финансирање на подпрограмата **ЈДА – Реконструкција на дел од ул. Жан Жорес**, се планирани **4.898.118** денари.

- За финансирање на подпрограмата **ЈДК – Реконструкција на пристапен пат до гробишта Камник**, се планирани **6.493.850** денари.

- За финансирање на подпрограмата **ЈДП – Рехабилитација на ул.Петре Филиповски Гарката**, се предвидени **5.993.813** денари.

- За финансирање на подпрограмата **ЈДВ – Изградба на улица2 со фаза водовод и фекална мрежа во н.м. Железара**, се планирани **12.537.524** денари.

- За финансирање на подпрограмата **ЈДБ – Реконструкција на ул. Париска Комуна во н.м. Маџари**, се планирани **6.521.793** денари.

- За финансирање подпрограмата **ЈДГ – Реконструкција на дел од ул. 519 во н.м. Керамидница**, се планирани **16.953.797** денари.

- За финансирање на подпрограмата **ЈДО – Рехабилитација на ул. Ордан Поп Јорданов во н.м. Маџари**, се планирани **8.169.637** денари.

- За финансирање на подпрограмата **ЈДЕ – Реконструкција на ул. Палмиро Тољати во н.м. Методија Андонов Ченто**, се планирани **29.770.641** денари.

- За финансирање на подпрограмата **ЈИА – Изградба на фаза на вакумска фекална мрежа за н.м Јурумлери**, се планирани **26.109.911** денари.

- За финансирање на подпрограмата **ЈИЈ – Изградба на фекална вакумска канализација во зона1 и зона4 во н.м. Јурумлери**, се планирани **80.000.000** денари.

- За финансирање на подпрограмата **ЈИГ – Изградба на атмосферска канализација по ул. Гемиџиска и ул. Филип Филиповиќ во н.м Железара**, се планирани **58.343.342** денари.

- За финансирање на подпрограмата **ЈИИ – Изградба на секундарна фекална канализација за н.м. Идризово**, се планирани **44.742.328** денари.

5. За реализацијата на Програмата **Г - Поддршка на локалниот економски развој** се планирани средства во вкупен износ од **4.299.000 денар** кој се наменета за реализација на планираните активности со нацрт-програмата за локален економски развој за 2026 година.

- За финансирање на подпрограмата **ГАА – Реконструкција на Центар за млади**, се планирани 6.763.071 денар.

6. За реализацијата на Програмата **К - Културни манифестации и творештво** за 2026 година се планирани средства во вкупен износ од **10.020.000** денари и истата ќе се реализира преку потпрограмата **К4 - Културни манифестации и творештво** во износ од **4.020.000** денари и потпрограмата **КАО - Дом на култура 11 Октомври** во износ од **6.000.000** денари**.**

7. Во Програмата **Л - Спорт и рекреација** се планирани средства износ од **12.000.000** денари наменети за реализација на спортски манифестации и активности планирани во предложените годишни предлог Програми за спорт и рекреација за 2026 година.

8. Во Програмата **Р1 - Заштита на животната средина и природа** се планирани средства во износ од **6.928.774** денари наменети за реализација на проекти и активности од областа на заштита на животната средина утврдени во предложената предлог Програма за заштита на животната средина.

9. Во Програмата **ЉО - Заштита и спасување**, каде се планирани средства износ од **10.600.000** денари**,** наменети за реализација на активности на заштита и спасување утврдени со предложената Програма за заштита и спасување за 2026 година.

10. Во Програмата **В - Социјална заштита и заштита на деца** планирани се средства во износ од **117.062.058** денари во чии рамки спаѓаат трансфери до здруженија на граѓани и фондации во износ од **400.000** денари, други трансфери во износ од **3.500.000** денари, трансфери за привремени вработувања во детските градинки во износ од **2.000.000** денари и еднократната парична помош која е во износ од **1.500.000** денари.

Тука спаѓаа и развојните програми **ВАИ**- **Изградба на нова детска градинка во н.м. Инџиково** во износ од **24.662.058** денари, **ВАТ**- **Изградба на нова детска градинка во н.м. Трубарево** во износ од **5.000.000** денари и **ВАМ**- **Изградба на нова детска градинка во н.м. Маџари** во износ од **80.000.000** денари.

11. Во програмата **Н – Основно образование** планирани се средства во висина од **88.181.916** денари во чии рамски спаѓаат униформи за ученици во износ од **11.000.000** денари, трансфери до здруженија на граѓани и фондации **3.511.000** денари и други трансфери во износ од **2.656.663** денари, како и развојните потпрограми **НАЦ** - **Изградба на училишна фискултурна сала во ОУ Наум Охридски** во износ од **11.160.217** денари, **НАК** - **Изградба на нова училишна зграда ОУ Крсте Мисирков** во износ од **25.000.000** денари, **НАТ** - **Доградба на ООУ Крум Тошев во н.м. Трубарево** во износ од **19.850.648** денари и **НАГ - Изградба на училишна фискултурна сала во ООУ Григор Прличев нас.Железара** во износ од **15.003.388** денари.

12. Вкупните средства за финансирање на образованието **Потпрограмата Н1 – Основни училишта** изнесуваат **601.161.000** денари и се финансираат од блок дотациите од Министерството за образование. Распределбата на средствата по одделни училишта (за плати и материјални трошоци) се врши согласно Методологијата за распределба на блок дотациите на основните училишта во Општина Гази Баба.

13. Средствата за финансирање на социјалната заштита **Потпрограмата В1 - Детски градинки** се планираат да изнесуваат вкупно **157.248.425** денари, од блок дотациите кои се планираат да ги обезбеди Министерството за труд и социјална политика на РСМ. Вкупните средства (за плати и за материјални трошоци) се распределуваат на двете градинки по одделни видови на трошоци согласно Методологијата за распределба на блок дотациите на детските градинки во Општина Гази Баба.

14. Планираните средства за расходи финансирани од **самофинансирачките активности** на детските градинки и на основните училишта се предвидува да изнесуваат вкупно **41.410.000** денари.

15. Планираните расходи финансирани од **донации** изнесуваат **13.052.297** денари.

Имајќи ги во предвид реалните можности во остварувањето на сопствените приходи на општината, како и износите на трансферите и блок дотациите од министерствата, може да се констатира дека утврдувањето на планираните приходи и расходи во 2026 година е базирано на реалните можности на остварувањето на приходите и реализирањето на расходите на Општината.

Се предлага Советот на Општина Гази Баба да го разгледа и да го прифати Предлог - Буџетот на Општината Гази Баба за 2026 година, кој е финансиски приказ на нацрт-програмите за планираните оперативни активности и програмите за развој за 2026 година.

Буџетот на Општина Гази Баба за 2026 година влегува во сила со денот на објавување во "Службен гласник на Општина Гази Баба", а ќе се применува од 1 јануари 2026 година.

Број 09-10072/27
од 24.12.2025 година
Скопје

ПРЕТСЕДАТЕЛ
НА СОВЕТ НА ОПШТИНА ГАЗИ БАБА,
Виктор Трпевски, с.р.

III. РАЗВОЕН ДЕЛ НА БУЏЕТОТ НА ОПШТИНА ГАЗИ БАБА ЗА ПЕРИОД 2026 - 2028 ГОДИНА

FAE Изградба на комунална и сообракајна инфраструктура на комплекс ЕАСТ ГАТЕ

ЦЕЛ: Изградба на комунална и сообраќајна инфраструктура на улица 1647 (крак 1, крак 2, крак 3, крак 4, крак 5, крак 6, крак 7, крак 8 и крак 9) во комплексот EAST GATE до крајот на 2025 год.; Да се создадат инфраструктурни предуслови за деловно, трговско, сообраќајно, комунално, резидентно и потрошувачко функционирање на Смарт Сити комплексот EAST GATE;

Категорија	Извор на финансирање	2026	2027	2028
48 КАПИТАЛНИ РАСХОДИ		**10.500.000**	**0**	**0**
	БУЏЕТ	10.500.000	0	0
	САМОФИНАНСИРАЧКИ	0	0	0
	ДОНАЦИИ	0	0	0
	ЗАЕМИ	0	0	0
	ВКУПНО	**10.500.000**	**0**	**0**

FAO Уредување на градеШно земјиШте (капитални расходи) во н.м. Хиподром2

ЦЕЛ: Да се подобри квалитетот на живот на новите жителите на новата урбана населба Хиподром, преку изградба на комунална и сообраќајна инфраструктура која е во надлежност на општината до крајот на 2026 год.; Да се создадат комунални и сообраќајни предуслови за развој на новата резидентна населба Хиподром II; Заштита на животната средина и здравјето на новите жители на Хиподром II; Да се создадат претпоставки за развој на локалната економија преку изградба на комуналната и сообраќајната инфраструктура;

Категорија	Извор на финансирање	2026	2027	2028
48 КАПИТАЛНИ РАСХОДИ		**5.608.669**	**0**	**0**
	БУЏЕТ	5.608.669	0	0
	САМОФИНАНСИРАЧКИ	0	0	0
	ДОНАЦИИ	0	0	0
	ЗАЕМИ	0	0	0
	ВКУПНО	**5.608.669**	**0**	**0**

GAA Реконструкција на Центар за млади во ОпШтина Гази Баба

ЦЕЛ: 1- Да се подобри регионалната интеграција со ЕУ и да се зајакнат односите меѓу Србија и Северна Македонија и општините учеснички (Општина Гази Баба - РС Македонија, Општина Власотинце - Р. Србија, Алијанса за млади Крушево - РС Македонија и Фондациа Дивац - Р. Србија), преку промовирање на социјалната и културната инклузија и подобрување на здравјето на младите луѓе во прекуграничната област; 2 - Да се ??создаде одржлив модел за вклучување на младите во социјалните иновации, подобрување на благосостојбата и активното учество на маргинализираните млади во регионот; 3 - Да се ??поттикне меѓукултурно разбирање и соработка меѓу младите луѓе од ранливите заедници преку справување со здравствените и социјалните предизвици, надминување на стереотипите и подобрување на регионалната мобилност; 4 - Да се ??направат целни инвестиции во опрема и реновирање на објекти наменети за млади луѓе во општините Власотинце и Гази Баба и да се изградат нивните претприемачки капацитети..

Категорија		Извор на финансирање	2026	2027	2028
48	**КАПИТАЛНИ РАСХОДИ**		**10.376.671**	**6.000.000**	**0**
		БУЏЕТ	6.763.071	6.000.000	0
		САМОФИНАНСИРАЧКИ	0	0	0
		ДОНАЦИИ	3.613.600	0	0
		ЗАЕМИ	0	0	0
		ВКУПНО	**10.376.671**	**6.000.000**	**0**

JDA Реконструкција на дел од ул. Жан Жорес во н.м. Маџари

ЦЕЛ Почетната точка на реконструкција на улицата започнува на раскрсницата со улица Благоја Стефковски, крајот е пред мостот на улица Маџари, на околу 35 м од раскрсницата. Должината на улицата која е предмет на реконструкција изнесува 339м. Со нејзина реконструкција ќе се создадат инфраструктурни предуслови за деловно, трговско, сообраќајно, резидентно и потрошувачко функционирање на жителите на Маџари;

Категорија		Извор на финансирање	2026	2027	2028
48	**КАПИТАЛНИ РАСХОДИ**		**4.898.118**	**0**	**0**
		БУЏЕТ	4.898.118	0	0
		САМОФИНАНСИРАЧКИ	0	0	0
		ДОНАЦИИ	0	0	0
		ЗАЕМИ	0	0	0
		ВКУПНО	**4.898.118**	**0**	**0**

JDB Реконструкција на ул. Париска Комуна во н.м. Маџари Хиподром

ЦЕЛ Реконструкција на улица Париска Комуна на потег од улица Благоја Стефковски до улица Жан Жорес.во должина од 500.30м? со ширина од 2 x 3.50м?, со проектирана брзина од 30км/h, до средината на 2026 год.; Да се создадат инфраструктурни предуслови за деловно, трговско, сообраќајно, резидентно и потрошувачко функционирање на жителите на Маџари Хиподром;

Категорија		Извор на финансирање	2026	2027	2028
48	**КАПИТАЛНИ РАСХОДИ**		**6.521.793**	**0**	**0**
		БУЏЕТ	6.521.793	0	0
		САМОФИНАНСИРАЧКИ	0	0	0
		ДОНАЦИИ	0	0	0
		ЗАЕМИ	0	0	0
		ВКУПНО	**6.521.793**	**0**	**0**

JDE Реконструкција на улица Палмиро Тољати н.м. Методија Андонов Ченто

ЦЕЛ Реконструкција на улицата „Палмиро Тољати“ на потег од крстосницата со улица „Методија Андонов Ченто“ до крстосницата со улица „Маџари“, вклучувајќи ги и краците и паркинзите од истата и кракот од улица „Маџари 3“ од ул. „Палмиро Тољати“ кон ул. „Маџари“, а во вкупна должина до околу 2500 м?, до Септември 2026 год; Да се создадат инфраструктурни предуслови за деловно, трговско, сообраќајно, резидентно и потрошувачко функционирање на жителите на населба Ченто

	Категорија	Извор на финансирање	2026	2027	2028
48	**КАПИТАЛНИ РАСХОДИ**		**29.770.641**	**0**	**0**
		БУЏЕТ	29.770.641	0	0
		САМОФИНАНСИРАЧКИ	0	0	0
		ДОНАЦИИ	0	0	0
		ЗАЕМИ	0	0	0
		ВКУПНО	**29.770.641**	**0**	**0**

JDG Реконструкција на дел од ул. 519 во н.м. ќерамидница

ЦЕЛ Реконструкција на дел од улица „519“ во населено место Керамидница, која започнува од раскрсницата со улица Боро Тодоровиќ и завршува на околу 1300м од неа, како и на кракот 3 од улица 519 кој на км 1+214.05 се одвојува од главната траса и е со должината од 146м, до средината на 2026 год; Да се создадат инфраструктурни предуслови за деловно, трговско, сообраќајно, резидентно и потрошувачко функционирање на жителите на Керамидница;

	Категорија	Извор на финансирање	2026	2027	2028
48	**КАПИТАЛНИ РАСХОДИ**		**16.953.797**	**0**	**0**
		БУЏЕТ	16.953.797	0	0
		САМОФИНАНСИРАЧКИ	0	0	0
		ДОНАЦИИ	0	0	0
		ЗАЕМИ	0	0	0
		ВКУПНО	**16.953.797**	**0**	**0**

JDK Рехабилитација на пристапен пат до гробиШта Камник

ЦЕЛ Рехабилитација на пристапен пат до гробишта Камник.до Септември 2026 год.; Да се создадат инфраструктурни предуслови за пристап до гробишта Камник;

	Категорија	Извор на финансирање	2026	2027	2028
48	**КАПИТАЛНИ РАСХОДИ**		**6.493.850**	**0**	**0**
		БУЏЕТ	6.493.850	0	0
		САМОФИНАНСИРАЧКИ	0	0	0
		ДОНАЦИИ	0	0	0

Категорија	Извор на финансирање	2026	2027	2028
	ЗАЕМИ	0	0	0
	ВКУПНО	**6.493.850**	**0**	**0**

JDM Изградба на новопроектирана улица 1 во градски четврт СИ 04 - Блок3

ЦЕЛ Изградба на новопроектирана улица 1 во должина од 278.49 м и 4-ри потпорни ѕидови во должина од 114.56 м во новиот резидентен сегмент на градска четврт СИ 04 - блок 3, во наслеба Маџари Триангла, спроти комплексот на Мак Аутостар - Мерцедес до крајот на 2025 год.; Да се создадат инфраструктурни предуслови за деловно, трговско, сообраќајно, резидентно и потрошувачко функционирање на новите жители во резидентниот сегмент во градска четврт СИ 04 - блок 3;

Категорија	Извор на финансирање	2026	2027	2028
48 КАПИТАЛНИ РАСХОДИ		**14.350.654**	**0**	**0**
	БУЏЕТ	14.350.654	0	0
	САМОФИНАНСИРАЧКИ	0	0	0
	ДОНАЦИИ	0	0	0
	ЗАЕМИ	0	0	0
	ВКУПНО	**14.350.654**	**0**	**0**

JDO Рехабилитација на ул. Ордан Поп Јорданов н.м. Маџари1

ЦЕЛ Предвидено е ширината на улицата да изнесува 3,0м по лента и 1,5м тротари по целата должина на улицата. Предметната сообраќајница е проектирана согласно правилниците и нормативите за овој тип на сообраќајници, со проектна брзина: 30km/h.

Категорија	Извор на финансирање	2026	2027	2028
48 КАПИТАЛНИ РАСХОДИ		**8.169.637**	**0**	**0**
	БУЏЕТ	8.169.637	0	0
	САМОФИНАНСИРАЧКИ	0	0	0
	ДОНАЦИИ	0	0	0
	ЗАЕМИ	0	0	0
	ВКУПНО	**8.169.637**	**0**	**0**

JDP Рехабилитација на ул. Петре Филиповски Гарката н.м. Триангла

ЦЕЛ Рехабилитација на улица Петре Филиповски Гарката во Маџари Триангла.до Септември 2026 год.; Да се создадат инфраструктурни предуслови за деловно, трговско, сообраќајно, резидентно и потрошувачко функционирање на жителите на Маџари Триангла

Категорија	Извор на финансирање	2026	2027	2028

			2026	2027	2028
48	**КАПИТАЛНИ РАСХОДИ**		**5.993.813**	**0**	**0**
		БУЏЕТ	5.993.813	0	0
		САМОФИНАНСИРАЧКИ	0	0	0
		ДОНАЦИИ	0	0	0
		ЗАЕМИ	0	0	0
		ВКУПНО	**5.993.813**	**0**	**0**

JDS Рехабилитација на ул.22 во н.м. СингелиЌ

ЦЕЛ Рехабилитација на улица 22 во населба Сингилиќ во должина од 350м?.до Септември 2026 год.; Да се создадат инфраструктурни предуслови за деловно, трговско, сообраќајно, резидентно и потрошувачко функционирање на жителите на населено место Сингилиќ;

	Категорија	Извор на финансирање	2026	2027	2028
48	**КАПИТАЛНИ РАСХОДИ**		**9.342.291**	**0**	**0**
		БУЏЕТ	9.342.291	0	0
		САМОФИНАНСИРАЧКИ	0	0	0
		ДОНАЦИИ	0	0	0
		ЗАЕМИ	0	0	0
		ВКУПНО	**9.342.291**	**0**	**0**

JDT Реконструкција на ул. 30 Чукур Маалон.м. Трубарево

ЦЕЛ Реконструкција на ул. 30 во Чукур Маало, во населено место Трубарево, во должина од 611.2м? до Септември 2026 год.; Да се создадат инфраструктурни предуслови за деловно, трговско, сообраќајно, резидентно и потрошувачко функционирање на жителите на населено место во Трубарево;

	Категорија	Извор на финансирање	2026	2027	2028
48	**КАПИТАЛНИ РАСХОДИ**		**7.493.732**	**0**	**0**
		БУЏЕТ	7.493.732	0	0
		САМОФИНАНСИРАЧКИ	0	0	0
		ДОНАЦИИ	0	0	0
		ЗАЕМИ	0	0	0
		ВКУПНО	**7.493.732**	**0**	**0**

JDV	Изградба на ул.2 со фаза на водовод и фекална мрежа во н.м. Железара
ЦЕЛ	Изградба на улица 2 во населба Железара со должина L=227м?, фаза водовод со должина L= 220м? и О125мм, и фаза фекална мрежа со должина L=260м?so О260мм, до Март 2026 год.; Да се создадат инфраструктурни предуслови за деловно, трговско, сообраќајно, резидентно и потрошувачко функционирање на жителите на Железара;

Категорија		Извор на финансирање	2026	2027	2028
48	**КАПИТАЛНИ РАСХОДИ**		**12.537.524**	**0**	**0**
		БУЏЕТ	12.537.524	0	0
		САМОФИНАНСИРАЧКИ	0	0	0
		ДОНАЦИИ	0	0	0
		ЗАЕМИ	0	0	0
		ВКУПНО	**12.537.524**	**0**	**0**

JIA	Изградба на фаза на вакумска фекална мрежа со еден модул за ПСОВ н.м. Јурумлери
ЦЕЛ	Да се подобри квалитетот на живот на жителите од руралното населено место Јурумлери, преку изградба на еден модул МББР реактор во пречистителна станица за отпадни води со мониторинг, и вакумска фекална мрежа во должина од 4152 м? во зона 4, до крајот на 2026 год.; Заштита на животната средина и здравјето на жителите од населеното место Јурумлери; Да се создадат претпоставки за развој на локалната економија и земјоделието преку изградба на комуналната инфраструктура; Да се потикне руралниот развој во сета негова широчина;

Категорија		Извор на финансирање	2026	2027	2028
48	**КАПИТАЛНИ РАСХОДИ**		**26.109.911**	**16.000.000**	**0**
		БУЏЕТ	26.109.911	16.000.000	0
		САМОФИНАНСИРАЧКИ	0	0	0
		ДОНАЦИИ	0	0	0
		ЗАЕМИ	0	0	0
		ВКУПНО	**26.109.911**	**16.000.000**	**0**

JIG	Изградба на атмосферска канализација по ул. Гемиџиска и ул. Филип ФилиповиЌ
ЦЕЛ	Да се подобри квалитетот на живот на 2000 жители од населба Железара, преку изградба на атмосферска канализација по улица Гемиџиска на крак 1 од точка 1 до точка 40 согласно список на координати на детални точки, во вкупна должина од L=1,311.00м? и тоа: со L=9.10м? О250, L=1,060.00 О300, L=242.00 О400, како и изградба на атмосферска канализација по улица Филип Филиповиќ на крак 2 од точка 1 до точка 25 согласно список на координати на детални точки, во вкупна должина од L=645.4м? и тоа: со L=2.40м? О250, L=596.00 О300, L=47.00 О400. Исто така ќе се изградат и два канали за одводнување по еден за крак 1 и за крак 2. На крак 1 ќе се поставаат 40 Ревизиони шахти, додека на крак 2 ќе се поставаат 21 ревизиона шахта; Заштита на животната средина и здравјето на жителите од населба Железара; Да се создадат претпоставки за развој на малото стопанство;

Категорија	Извор на финансирање	2026	2027	2028

48	КАПИТАЛНИ РАСХОДИ		58.343.342	0	0
		БУЏЕТ	58.343.342	0	0
		САМОФИНАНСИРАЧКИ	0	0	0
		ДОНАЦИИ	0	0	0
		ЗАЕМИ	0	0	0
		ВКУПНО	58.343.342	0	0

JII Изградба на секундарна фекална канализација за н.м. Идризово

ЦЕЛ Со овој Урбанистички проект вон опфат на урбанистички план за намена Е1.6 - Канализациски инфраструктури: фекални и атмосферски комунални канализациски мрежи, примарни и секундарни канализациски мрежи, канализациски колектори, пумпни и пречистителни станици, ревизиони шахти, преливници, таложни и, ретенциони базени, премини под патни и железнички линии, септички јами, КО Идризово, Општина Гази Баба - Скопје ќе се реши одведувањето на отпадните води во канализационата мрежа кои ќе се испуштаат од домакинствата од н.м.Идризово и истите ќе се одведат до локација за прочистителна станица.

Категорија		Извор на финансирање	2026	2027	2028
48	КАПИТАЛНИ РАСХОДИ		44.742.328	1.188.012	0
		БУЏЕТ	44.742.328	1.188.012	0
		САМОФИНАНСИРАЧКИ	0	0	0
		ДОНАЦИИ	0	0	0
		ЗАЕМИ	0	0	0
		ВКУПНО	44.742.328	1.188.012	0

JIJ Изградба на фекална вакумска канализација во зона1 и зона4 во н.м. Јурумлери

ЦЕЛ Да се подобри квалитетот на живот на жителите од руралното населено место Јурумлери, преку изградба на изгради вакумска фекална канализација за зона 1 и зона 4. Во оваа фаза сме фокусирани на зона 1, која ја сочинува гранка 3 на која има 20 краци во должина од 4384.85 m?, од кои примарна вакуумска канализациона мрежа е 1.265,80 m? - крак 1, а остатокот е секундарна вакуумска канализациона мрежа, како и изградба и монтажни работи за изведба на 311 приклучоци за зона 1 и безжичен систем за надзор – мониторинг на работата на вакумската канализација кој ќе биде составен дел на овој проект. Во зона 4 ќе се реализираат градежни и монтажни работи за изведба на 65 приклучоци и безжичен систем за надзор – мониторинг на работата на вакумската канализација кој ќе биде составен дел на овој проект. Оваа инвестициска активност треба да се заврши до средината на 2027 год.; Заштита на животната средина и здравјето на жителите од населеното место Јурумлери; Да се создадат претпоставки за развој на локалната економија и земјоделието преку изградба на комуналната инфраструктура; Да се потикне руралниот развој во сета негова широчина;

Категорија		Извор на финансирање	2026	2027	2028
48	КАПИТАЛНИ РАСХОДИ		80.000.000	54.950.284	0

		2026	2027	2028
	БУЏЕТ	80.000.000	54.950.284	0
	САМОФИНАНСИРАЧКИ	0	0	0
	ДОНАЦИИ	0	0	0
	ЗАЕМИ	0	0	0
	ВКУПНО	**80.000.000**	**54.950.284**	**0**

KAO Реконструкција на дом за култура во населба Ченто

ЦЕЛ Да се реконструира објектот на домот за култура во населба Ченто, до крајот на 2025 година; Да се обезбедат квалитетни и современи услови за култура, уметност и образование на локалната заедница и пошироко во општина Гази Баба; Да се обезбедат највисоките стандарди за енергетска ефикасност на домот на култура 11 Октомври; Да се обезбедат квалитетни просторни услови за поголема општествена активност на сите жители на локалната заедница и општина Гази Баба.

Категорија	Извор на финансирање	2026	2027	2028
48 КАПИТАЛНИ РАСХОДИ		**6.000.000**	**0**	**0**
	БУЏЕТ	6.000.000	0	0
	САМОФИНАНСИРАЧКИ	0	0	0
	ДОНАЦИИ	0	0	0
	ЗАЕМИ	0	0	0
	ВКУПНО	**6.000.000**	**0**	**0**

NAC Изградба на училиШна фискултурна сала во ОУ Наум Охридски н.м. ЦреШево

ЦЕЛ Да се изгради нова фискултурна сала на ОУ Наум Охридски до крајот на 2026 година; Да се обезбедат квалитетни и современи услови за физичко воспитание на учениците во ОУ Наум Охридски; Да се обезбедат највисоките стандарди за енергетска ефикасност на фискултурната сала; Да се обезбедат квалитетни просторни услови за поголема општествена и спортска активност на учениците и заедницата.

Категорија	Извор на финансирање	2026	2027	2028
48 КАПИТАЛНИ РАСХОДИ		**11.160.217**	**0**	**0**
	БУЏЕТ	11.160.217	0	0
	САМОФИНАНСИРАЧКИ	0	0	0
	ДОНАЦИИ	0	0	0
	ЗАЕМИ	0	0	0
	ВКУПНО	**11.160.217**	**0**	**0**

NAG Изградба на училиШна сала во ООУ Григор Прличев н.м. Железара

ЦЕЛ Проектот е дефиниран како училишна фискултурна сала со придружни простории како соблекувални, санитарии со тушеви, умивалници, простории за складирање на опремата итн.
Фискултурната сала е со димензии 15x30м и висина од 7.60м

Категорија		Извор на финансирање	2026	2027	2028
48	**КАПИТАЛНИ РАСХОДИ**		**15.003.388**	**0**	**0**
		БУЏЕТ	15.003.388	0	0
		САМОФИНАНСИРАЧКИ	0	0	0
		ДОНАЦИИ	0	0	0
		ЗАЕМИ	0	0	0
		ВКУПНО	**15.003.388**	**0**	**0**

NAK Изградба на нова училиШна зграда на ОУ Крсте Мисирков

ЦЕЛ Да се изгради нова училишна зграда на ОУ Крсте Мисирков за 700 ученици до крајот на 2026 година; Да се обезбедат квалитетни и современи услови за едукација на учениците во ОУ Крсте мисирков; Да се обезбедат највисоките стандарди за енергетска ефикасност на училишната зграда; Да се обезбедат квалитетни просторни услови за поголема општествена активност на учениците и заедницата.

Категорија		Извор на финансирање	2026	2027	2028
48	**КАПИТАЛНИ РАСХОДИ**		**25.000.000**	**56.639.163**	**0**
		БУЏЕТ	25.000.000	56.639.163	0
		САМОФИНАНСИРАЧКИ	0	0	0
		ДОНАЦИИ	0	0	0
		ЗАЕМИ	0	0	0
		ВКУПНО	**25.000.000**	**56.639.163**	**0**

NAT Доградба на ООУ Крум ТоШев Трубарево

ЦЕЛ Со овој проект ќе се направи доградбата на ООУ Крум Тошев на постојната парцела, со планирана површина за градење од приближно 300м2.
Димензиите на доградбата се 6.40 x 42.90 м.

Категорија		Извор на финансирање	2026	2027	2028
48	**КАПИТАЛНИ РАСХОДИ**		**19.850.648**	**0**	**0**
		БУЏЕТ	19.850.648	0	0
		САМОФИНАНСИРАЧКИ	0	0	0
		ДОНАЦИИ	0	0	0
		ЗАЕМИ	0	0	0
		ВКУПНО	**19.850.648**	**0**	**0**

VAI Изградба на нова детска градинка во н,м Инџиково

ЦЕЛ Да се изгради објектот на новата детска градинка со капацитет за престој на 60 деца во н.м. Инџиково до крајот на 2026 година; Да се обезбедат квалитетни и современи услови за згрижување и едукација на деца од предшколска возраст од сите населените места кои гравитираат во регионот на Инџиково Да се обезбедат највисоките стандарди за енергетска ефикасност на новиот објект за детска градинка;

	Категорија	Извор на финансирање	2026	2027	2028
48	**КАПИТАЛНИ РАСХОДИ**		**24.662.058**	**0**	**0**
		БУЏЕТ	24.662.058	0	0
		САМОФИНАНСИРАЧКИ	0	0	0
		ДОНАЦИИ	0	0	0
		ЗАЕМИ	0	0	0
		ВКУПНО	**24.662.058**	**0**	**0**

VAM Изградба на детска градинка во н.м. Маџари Триангла

ЦЕЛ Да се изгради објектот на новата детска градинка со капацитет за престој на 150 деца во н.м. Маџари Триангла до средината на 2027 година; Да се обезбедат квалитетни и современи услови за згрижување и едукација на деца од предшколска возраст во Маџари Триангла; Да се обезбедат највисоките стандарди за енергетска ефикасност на новиот објект за детска градинка;

	Категорија	Извор на финансирање	2026	2027	2028
48	**КАПИТАЛНИ РАСХОДИ**		**80.000.000**	**39.444.210**	**0**
		БУЏЕТ	80.000.000	39.444.210	0
		САМОФИНАНСИРАЧКИ	0	0	0
		ДОНАЦИИ	0	0	0
		ЗАЕМИ	0	0	0
		ВКУПНО	**80.000.000**	**39.444.210**	**0**

VAT Изградба на нова детска градинка во н.м. Трубарево

ЦЕЛ Да се изгради II фаза од објектот на новата детска градинка со капацитет за престој на 140 деца во н.м. Трубарево до крајот на 2025 година; Да се обезбедат квалитетни и современи услови за згрижување и едукација на деца од предшколска возраст од сите населените места кои гравитираат во регионот на Трубарево; Да се обезбедат највисоките стандарди за енергетска ефикасност на новиот објект за детска градинка;

	Категорија	Извор на финансирање	2026	2027	2028
48	**КАПИТАЛНИ РАСХОДИ**		**5.000.000**	**0**	**0**
		БУЏЕТ	5.000.000	0	0
		САМОФИНАНСИРАЧКИ	0	0	0
		ДОНАЦИИ	0	0	0
		ЗАЕМИ			

	0	0	0
ВКУПНО	**5.000.000**	**0**	**0**

БИЛАНС НА ПРИХОДИ - 2027

Ниво на: Ставка

Категорија / Ставка	ОПИС	Буџет	Приходи од самофинан. активности	Приходи од дотации	Приходи од донации	Приходи од кредити	ВКУПНИ ПРИХОДИ
		1.230.996.811	**42.652.300**	**781.161.708**	**13.443.866**	**0**	**2.068.254.685**
71	**ДАНОЧНИ ПРИХОДИ**	**379.024.639**	**0**	**0**	**0**	**0**	**379.024.639**
711	Данок од доход, од добивка и од капитални добивки	58.411.300	0	0	0	0	58.411.300
713	Даноци на имот	143.170.000	0	0	0	0	143.170.000
717	Даноци на специфични услуги	177.366.000	0	0	0	0	177.366.000
718	Такси на користење или дозволи за вршење на дејност	77.339	0	0	0	0	77.339
72	**НЕДАНОЧНИ ПРИХОДИ**	**13.472.400**	**42.652.300**	**0**	**0**	**0**	**56.124.700**
722	Глоби, судски и административни такси	2.080.600	0	0	0	0	2.080.600
723	Такси и надоместоци	51.500	42.652.300	0	0	0	42.703.800
725	Други неданочни приходи	11.340.300	0	0	0	0	11.340.300
73	**КАПИТАЛНИ ПРИХОДИ**	**220.935.000**	**0**	**0**	**0**	**0**	**220.935.000**
733	Продажба на земјиШте и нематеријални вложувања	220.935.000	0	0	0	0	220.935.000
74	**ТРАНСФЕРИ И ДОНАЦИИ**	**617.564.772**	**0**	**781.161.708**	**13.443.866**	**0**	**1.412.170.346**
741	Трансфери од други нивоа на власт	617.564.772	0	781.161.708	468.959	0	1.399.195.439
742	Донации од странство	0	0	0	12.974.907	0	12.974.907

БИЛАНС НА РАСХОДИ - 2027

Ниво на: Потставка

Категорија / Ставка / Потставка	О П И С	Б У Џ Е Т Буџет	Расходи од самофинан. активности	Расходи од дотации	Расходи од донации	Расходи од кредити	ВКУПНИ РАСХОДИ
		1.230.996.811	**42.652.300**	**781.161.708**	**13.443.866**	**0**	**2.068.254.685**
40	**ПЛАТИ И НАДОМЕСТОЦИ**	**115.501.768**	**0**	**630.566.000**	**0**	**0**	**746.067.768**
401	**Основни плати**	**73.282.172**	**0**	**445.681.000**	**0**	**0**	**518.963.172**
401110	Основни плати -функционери	1.545.000	0	0	0	0	1.545.000
401120	Основни плати - државни службеници	61.299.564	0	0	0	0	61.299.564
401130	Основни плати - други вработени	3.605.000	0	412.618.000	0	0	416.223.000
401310	Персонален данок на доход од плата	4.768.900	0	31.621.000	0	0	36.389.900
401320	Персонален данок на доход од надоместоци	2.063.708	0	1.442.000	0	0	3.505.708
402	**Придонеси за социјално осигурување**	**27.696.596**	**0**	**172.525.000**	**0**	**0**	**200.221.596**
402110	Основни придонеси за ПИО	20.332.096	0	128.544.000	0	0	148.876.096
402190	Други придонеси за ПИО	0	0	0	0	0	0
402210	Основни придонеси за здравство	5.768.000	0	36.050.000	0	0	41.818.000
402220	Основен придонес за професионално заболување	540.750	0	2.678.000	0	0	3.218.750
402310	Основни продонеси до Агенцијата за вработување	1.055.750	0	5.253.000	0	0	6.308.750
404	**Надоместоци**	**14.523.000**	**0**	**12.360.000**	**0**	**0**	**26.883.000**
404110	Надомест за годишен одмор	3.399.000	0	12.360.000	0	0	15.759.000
404150	Други надоместоци	11.124.000	0	0	0	0	11.124.000
41	**РЕЗЕРВИ И НЕДЕФИНИРАНИ РАСХОДИ**	**1.545.000**	**0**	**0**	**0**	**0**	**1.545.000**
412	**Постојана резерва (непредвидливи расходи)**	**515.000**	**0**	**0**	**0**	**0**	**515.000**
412110	Постојана резерва (непредвидливи расходи)	515.000	0	0	0	0	515.000
413	**Тековни резерви (разновидни расходи)**	**1.030.000**	**0**	**0**	**0**	**0**	**1.030.000**
413110	Тековни резерви (разновидни расходи)	1.030.000	0	0	0	0	1.030.000
42	**СТОКИ И УСЛУГИ**	**178.672.837**	**39.356.300**	**142.355.708**	**8.771.270**	**0**	**369.156.115**
420	**Патни и дневни расходи**	**257.500**	**370.800**	**0**	**4.768.900**	**0**	**5.397.200**
420110	Патување во земјата - хранарина (дневница)	0	267.800	0	0	0	267.800
420120	Патување во земјата - патни расходи	61.800	103.000	0	0	0	164.800
420130	Патување во земјата - сместување	10.300	0	0	0	0	10.300
420140	Патување во земјата - споредни расходи	10.300	0	0	30.900	0	41.200
420210	Патување во странство - хранарина (дневница)	51.500	0	0	103.000	0	154.500
420220	Патување во странство - патни расходи	72.100	0	0	2.575.000	0	2.647.100
420230	Патување во странство - сместување	41.200	0	0	2.060.000	0	2.101.200
420240	Патување во странство - споредни расходи	10.300	0	0	0	0	10.300
421	**Комунални услуги, греење, комуникација и транспорт**	**46.885.600**	**9.373.000**	**58.636.278**	**127.720**	**0**	**115.022.598**
421110	Електрична енергија	34.917.000	9.373.000	6.180.000	0	0	50.470.000
421120	Водовод и канализација	3.399.000	0	1.545.000	0	0	4.944.000
421130	Ѓубретарина	412.000	0	2.575.000	0	0	2.987.000
421190	Други комунални такси и услуги	0	0	206.000	0	0	206.000

БИЛАНС НА РАСХОДИ - 2027

Ниво на: Потставка

Категорија / Ставка / Потставка	О П И С	Буџет	Расходи од самофинан. активности	Расходи од дотации	Расходи од донации	Расходи од кредити	ВКУПНИ РАСХОДИ
		1.230.996.811	**42.652.300**	**781.161.708**	**13.443.866**	**0**	**2.068.254.685**
421210	Централно греење	1.030.000	0	34.431.278	0	0	35.461.278
421220	Дрва	0	0	51.500	0	0	51.500
421240	Течни горива	3.090.000	0	9.270.000	0	0	12.360.000
421290	Други материјали за греење	0	0	1.133.000	0	0	1.133.000
421310	Пошта	206.000	0	51.500	0	0	257.500
421320	Телефон и телефакс	2.575.000	0	1.236.000	0	0	3.811.000
421390	Други трошоци за комуникација	123.600	0	824.000	0	0	947.600
421410	Горива и масла (моторни возила)	927.000	0	0	0	0	927.000
421420	Регистрација на моторни возила	206.000	0	0	0	0	206.000
421440	Транспорт на луѓе	0	0	1.133.000	127.720	0	1.260.720
423	**Материјали и ситен инвентар**	**15.305.800**	**21.527.000**	**16.995.000**	**461.646**	**0**	**54.289.446**
423110	Канцелариски материјали	721.000	927.000	2.678.000	10.300	0	4.336.300
423120	Списанија, весници и други изданија за користење од страна на вработените	103.000	0	824.000	0	0	927.000
423190	Други административни материјали	0	0	515.000	0	0	515.000
423210	Материјали за АОП	412.000	0	1.030.000	0	0	1.442.000
423310	Униформи	11.391.800	0	103.000	0	0	11.494.800
423320	Обувки	0	0	0	0	0	0
423410	Прехранбени продукти и пијалаци	515.000	0	618.000	72.100	0	1.205.100
423550	Санитетски материјали	0	0	10.300	0	0	10.300
423590	Други медицински материјали	0	0	206.000	0	0	206.000
423610	Наставно-образовни помагала	0	0	824.000	0	0	824.000
423620	Училишни материјали	0	0	618.000	0	0	618.000
423710	Средства за одржување на хигиена	515.000	0	2.575.000	0	0	3.090.000
423720	Материјали за разни поправки	0	0	618.000	0	0	618.000
423810	Ситен инвентар	0	0	515.000	0	0	515.000
423820	Амбалажа	0	0	41.200	0	0	41.200
423830	Резервни делови	0	0	154.500	0	0	154.500
423910	Други материјали за специјална намена	0	0	1.545.000	0	0	1.545.000
423990	Други материјали	1.648.000	20.600.000	4.120.000	379.246	0	26.747.246
424	**Поправки и тековно одржување**	**52.210.700**	**3.193.000**	**48.761.230**	**0**	**0**	**104.164.930**
424110	Поправки и сервисирање на лесни возила (вклучува¼ѕ резервни делови, гуми)	1.297.800	0	0	0	0	1.297.800
424190	Поправки на други возила	0	3.090.000	0	0	0	3.090.000
424210	Одржување на згради	0	103.000	25.647.000	0	0	25.750.000
424220	Услуги за обезбедување на објекти	0	0	7.828.000	0	0	7.828.000

БИЛАНС НА РАСХОДИ - 2027

Ниво на: Потставка

Категорија / Ставка / Потставка	О П И С	Буџет	Расходи од самофинан. активности	Расходи од дотации	Расходи од донации	Расходи од кредити	ВКУПНИ РАСХОДИ
		1.230.996.811	**42.652.300**	**781.161.708**	**13.443.866**	**0**	**2.068.254.685**
424230	Дезинфекција, дезинсекција и дератизација	927.000	0	824.000	0	0	1.751.000
424320	Одржување на автопати, улици и патишта	9.321.500	0	51.500	0	0	9.373.000
424390	Одржување на други градби	2.575.000	0	7.210.000	0	0	9.785.000
424410	Поправки и одржување на мебел	0	0	2.102.230	0	0	2.102.230
424420	Поправки и одржување на софтверска и хардверска опрема	3.069.400	0	1.545.000	0	0	4.614.400
424430	Поправки и одржување на машини	0	0	515.000	0	0	515.000
424440	Поправки и одржување на друга опрема	0	0	1.545.000	0	0	1.545.000
424510	Одржување на зелени површини околу згради	0	0	824.000	0	0	824.000
424590	Одржување на други зелени површини	35.020.000	0	669.500	0	0	35.689.500
425	**Договорни услуги**	**36.874.000**	**3.244.500**	**17.963.200**	**3.361.504**	**0**	**61.443.204**
425130	Изнајмување на друг тип на простор	484.100	0	0	384.190	0	868.290
425140	Изнајмување на канцелариска опрема	0	0	51.500	0	0	51.500
425190	Изнајмување на друга опрема и опрема за специјални намени	0	0	103.000	0	0	103.000
425220	Банкарска провизија	0	0	0	0	0	0
425230	Осигурување на вработени (несреќи, живот)	257.500	0	0	0	0	257.500
425250	Осигурување на недвижности и права	309.000	0	1.030.000	0	0	1.339.000
425290	Други финансиски услуги	0	0	103.000	0	0	103.000
425310	Правни услуги	1.184.500	0	20.600	0	0	1.205.100
425360	Плаќање на судски такси	329.600	0	51.500	0	0	381.100
425420	Примарна здравствена заштита	0	0	721.000	0	0	721.000
425490	Други здравстевени услуги	309.000	0	515.000	0	0	824.000
425530	Уништување на штетни животни	0	0	20.600	0	0	20.600
425610	Услуги за заштита на водите, реките и езерата	0	0	103.000	0	0	103.000
425630	Испитување на кавалитетот на водите и воздухот	30.900	0	0	0	0	30.900
425640	Изработка на просторни и урбанистички планови	2.781.000	0	206.000	0	0	2.987.000
425710	Обука за техничка култура	0	0	206.000	0	0	206.000
425720	Услуги за развој на наставниот план и програма	0	0	206.000	0	0	206.000
425730	Инструктори на кратки курсеви	0	0	206.000	0	0	206.000
425740	Дополнителни активности	0	0	618.000	0	0	618.000
425750	Услуги за вонучилишни образовни активности	0	0	103.000	0	0	103.000
425760	Превозни услуги во образованието	0	0	6.180.000	0	0	6.180.000
425790	Други образовни услуги	0	0	206.000	0	0	206.000
425920	Услуги за копирање, печатење и издавање	648.900	0	206.000	54.178	0	909.078
425930	Научно истражување (вклучувајќи статистичко истражување)	412.000	0	0	0	0	412.000
425940	Рушење на објекти	4.120.000	0	103.000	0	0	4.223.000
425970	Консултантски услуги	412.000	0	360.500	344.844	0	1.117.344

БИЛАНС НА РАСХОДИ - 2027

Ниво на: Потставка

Категорија / Ставка / Потставка	ОПИС	Буџет	Расходи од самофинан. активности	Расходи од дотации	Расходи од донации	Расходи од кредити	ВКУПНИ РАСХОДИ
		1.230.996.811	**42.652.300**	**781.161.708**	**13.443.866**	**0**	**2.068.254.685**
425980	Надзор над одржување на изградбата	0	0	309.000	0	0	309.000
425990	Други договорни услуги	25.595.500	3.244.500	6.334.500	2.578.292	0	37.752.792
426	**Други тековни расходи**	**9.629.237**	**1.648.000**	**0**	**51.500**	**0**	**11.328.737**
426120	Членарини во домашни организации	1.236.000	0	0	0	0	1.236.000
426210	Расходи за репрезентација	0	0	0	0	0	0
426310	Семинари и конференции	206.000	0	0	0	0	206.000
426410	Објавување на огласи	2.575.000	0	0	0	0	2.575.000
426990	Други оперативни расходи	5.612.237	1.648.000	0	51.500	0	7.311.737
427	**Привремени вработувања**	**17.510.000**	**0**	**0**	**0**	**0**	**17.510.000**
427110	Привремени вработувања	17.510.000	0	0	0	0	17.510.000
45	**КАМАТНИ ПЛАЌАЊА**	**2.060.000**	**0**	**0**	**0**	**0**	**2.060.000**
452	**Каматни плаќања кон домашни кредитори**	**2.060.000**	**0**	**0**	**0**	**0**	**2.060.000**
452410	Камата на кредити	2.060.000	0	0	0	0	2.060.000
46	**СУБВЕНЦИИ И ТРАНСФЕРИ**	**115.370.406**	**515.000**	**8.240.000**	**796.088**	**0**	**124.921.494**
461	**Субвенции за јавни претпријатија**	**40.596.873**	**0**	**0**	**0**	**0**	**40.596.873**
461130	Субвенции за јавни комунални претпријатија	40.596.873	0	0	0	0	40.596.873
463	**Трансфери до невладини организации**	**17.552.230**	**0**	**0**	**0**	**0**	**17.552.230**
463110	Трансфери до здруженија на граѓани и фондации	7.252.230	0	0	0	0	7.252.230
463120	Трансфери до спортски клубови	10.300.000	0	0	0	0	10.300.000
464	**Разни трансфери**	**57.221.303**	**515.000**	**8.240.000**	**796.088**	**0**	**66.772.391**
464120	Стипендии за поддршка на млади таленти	604.263	0	0	0	0	604.263
464910	Плаќање по судски решенија	0	0	0	0	0	0
464940	Трансфери при пензионирање	309.000	0	3.914.000	0	0	4.223.000
464990	Други трансфери	56.308.040	515.000	4.326.000	796.088	0	61.945.128
47	**СОЦИЈАЛНИ БЕНЕФИЦИИ**	**3.090.000**	**0**	**0**	**0**	**0**	**3.090.000**
471	**Социјални надоместоци**	**3.090.000**	**0**	**0**	**0**	**0**	**3.090.000**
471160	Еднократна парична помош и помош во натура	3.090.000	0	0	0	0	3.090.000
48	**КАПИТАЛНИ РАСХОДИ**	**807.340.800**	**2.781.000**	**0**	**3.876.508**	**0**	**813.998.308**
480	**Купување на опрема и машини**	**6.746.500**	**1.133.000**	**0**	**154.500**	**0**	**8.034.000**
480110	Купување на канцелариска опрема	0	1.133.000	0	0	0	1.133.000
480140	Купување на информатичка и видео опрема	5.562.000	0	0	154.500	0	5.716.500
480160	Купување на опрема за греење и климатизација	1.030.000	0	0	0	0	1.030.000
480190	Купување на друга опрема	154.500	0	0	0	0	154.500
482	**Други градежни објекти**	**774.741.300**	**0**	**0**	**3.722.008**	**0**	**778.463.308**
482110	Подготвување проекти вклучувајќи дизајн на улици, патишта и автопати	2.575.000	0	0	0	0	2.575.000

БИЛАНС НА РАСХОДИ - 2027

Ниво на: Потставка

Категорија / Ставка / Потставка	О П И С	Буџет	Расходи од самофинан. активности	Расходи од дотации	Расходи од донации	Расходи од кредити	ВКУПНИ РАСХОДИ
		1.230.996.811	**42.652.300**	**781.161.708**	**13.443.866**	**0**	**2.068.254.685**
482120	Изградба на улици, патишта и автопати	76.731.753	0	0	0	0	76.731.753
482130	Реконструкција на улици, патишта и автопати		0	0	0	0	169.507.456
482310	Подготвување проекти, вклучувајќи дизајн на пречистителни станици и колектори	2.575.000	0	0	0	0	2.575.000
482320	Изградба на пречистителни станици и колектори		0	0	0	0	215.471.448
482330	Реконструкција на пречистителни станици и колектори	26.625.500	0	0	0	0	26.625.500
482710	Подготвување проекти вклучувајќи дизајн на капацитети за водоснабдување	2.575.000	0	0	0	0	2.575.000
482720	Изградба на капацитети за водоснабдување	3.090.000	0	0	0	0	3.090.000
482730	Реконструкција на капацитети за водоснабдување	2.060.000	0	0	0	0	2.060.000
482910	Подготвување проекти вклучувајќи дизајн на други објекти	11.639.000	0	0	0	0	11.639.000
482920	Изградба на други објекти		0	0	0	0	214.679.101
482930	Реконструкција на други објекти	47.212.042	0	0	3.722.008	0	50.934.050
483	**Купување на мебел**	**0**	**1.648.000**	**0**	**0**	**0**	**1.648.000**
483110	Купување на канцелариски мебел	0	1.648.000	0	0	0	1.648.000
485	**Вложувања и нефинансиски средства**	**20.600.000**	**0**	**0**	**0**	**0**	**20.600.000**
485410	Земјиште	20.600.000	0	0	0	0	20.600.000
489	**Капитални субвенции за претпријатија и невладини организации**	**5.253.000**	**0**	**0**	**0**	**0**	**5.253.000**
489190	Капитални субвенции за други јавни нефинансиски претпријатија	5.253.000	0	0	0	0	5.253.000
49	**ОТПЛАТА НА ГЛАВНИЦА**	**7.416.000**	**0**	**0**	**0**	**0**	**7.416.000**
492	**Отплата на главнина кон домашни институции**	**7.416.000**	**0**	**0**	**0**	**0**	**7.416.000**
492320	Отплата на главнина на долгорочни позајмувања од банки	7.416.000	0	0	0	0	7.416.000

БИЛАНС НА ПРИХОДИ - 2028

Ниво на: Ставка

Категорија	Ставка	О П И С	Б У Џ Е Т					
			Буџет	Приходи од самофинан. активности	Приходи од дотации	Приходи од донации	Приходи од кредити	ВКУПНИ ПРИХОДИ
			1.266.851.086	**43.894.600**	**803.913.991**	**13.835.435**	**0**	**2.128.495.112**
71		**ДАНОЧНИ ПРИХОДИ**	**390.064.191**	**0**	**0**	**0**	**0**	**390.064.191**
	711	Данок од доход, од добивка и од капитални добивки	60.112.600	0	0	0	0	60.112.600
	713	Даноци на имот	147.340.000	0	0	0	0	147.340.000
	717	Даноци на специфични услуги	182.532.000	0	0	0	0	182.532.000
	718	Такси на користење или дозволи за вршење на дејност	79.591	0	0	0	0	79.591
72		**НЕДАНОЧНИ ПРИХОДИ**	**13.864.800**	**43.894.600**	**0**	**0**	**0**	**57.759.400**
	722	Глоби, судски и административни такси	2.141.200	0	0	0	0	2.141.200
	723	Такси и надоместоци	53.000	43.894.600	0	0	0	43.947.600
	725	Други неданочни приходи	11.670.600	0	0	0	0	11.670.600
73		**КАПИТАЛНИ ПРИХОДИ**	**227.370.000**	**0**	**0**	**0**	**0**	**227.370.000**
	733	Продажба на земјиШте и нематеријални вложувања	227.370.000	0	0	0	0	227.370.000
74		**ТРАНСФЕРИ И ДОНАЦИИ**	**635.552.095**	**0**	**803.913.991**	**13.835.435**	**0**	**1.453.301.521**
	741	Трансфери од други нивоа на власт	635.552.095	0	803.913.991	482.618	0	1.439.948.704
	742	Донации од странство	0	0	0	13.352.817	0	13.352.817

БИЛАНС НА РАСХОДИ - 2028

Ниво на: Ставка

Категорија / Ставка	О П И С	Буџет	Расходи од самофинан. активности	Расходи од дотации	Расходи од донации	Расходи од кредити	ВКУПНИ РАСХОДИ
		1.266.851.086	**43.894.600**	**803.913.991**	**13.835.435**	**0**	**2.128.495.112**
40	**ПЛАТИ И НАДОМЕСТОЦИ**	**118.865.900**	**0**	**648.932.000**	**0**	**0**	**767.797.900**
401	Основни плати	75.416.604	0	458.662.000	0	0	534.078.604
402	Придонеси за социјално осигурување	28.503.296	0	177.550.000	0	0	206.053.296
404	Надоместоци	14.946.000	0	12.720.000	0	0	27.666.000
41	**РЕЗЕРВИ И НЕДЕФИНИРАНИ РАСХОДИ**	**1.590.000**	**0**	**0**	**0**	**0**	**1.590.000**
412	Постојана резерва (непредвидливи расходи)	530.000	0	0	0	0	530.000
413	Тековни резерви (разновидни расходи)	1.060.000	0	0	0	0	1.060.000
42	**СТОКИ И УСЛУГИ**	**183.876.900**	**40.502.600**	**146.501.991**	**9.026.744**	**0**	**379.908.235**
420	Патни и дневни расходи	265.000	381.600	0	4.907.800	0	5.554.400
421	Комунални услуги, греење, комуникација и транспорт	48.251.200	9.646.000	60.344.131	131.440	0	118.372.771
423	Материјали и ситен инвентар	15.751.600	22.154.000	17.490.000	475.092	0	55.870.692
424	Поправки и тековно одржување	53.731.400	3.286.000	50.181.460	0	0	107.198.860
425	Договорни услуги	37.948.000	3.339.000	18.486.400	3.459.412	0	63.232.812
426	Други тековни расходи	9.909.700	1.696.000	0	53.000	0	11.658.700
427	Привремени вработувања	18.020.000	0	0	0	0	18.020.000
45	**КАМАТНИ ПЛАЌАЊА**	**2.120.000**	**0**	**0**	**0**	**0**	**2.120.000**
452	Каматни плаќања кон домашни кредитори	2.120.000	0	0	0	0	2.120.000
46	**СУБВЕНЦИИ И ТРАНСФЕРИ**	**118.730.709**	**530.000**	**8.480.000**	**819.275**	**0**	**128.559.984**
461	Субвенции за јавни претпријатија	41.779.306	0	0	0	0	41.779.306
463	Трансфери до невладини организации	18.063.460	0	0	0	0	18.063.460
464	Разни трансфери	58.887.943	530.000	8.480.000	819.275	0	68.717.218
47	**СОЦИЈАЛНИ БЕНЕФИЦИИ**	**3.180.000**	**0**	**0**	**0**	**0**	**3.180.000**
471	Социјални надоместоци	3.180.000	0	0	0	0	3.180.000
48	**КАПИТАЛНИ РАСХОДИ**	**830.855.577**	**2.862.000**	**0**	**3.989.416**	**0**	**837.706.993**
480	Купување на опрема и машини	6.943.000	1.166.000	0	159.000	0	8.268.000
482	Други градежни објекти	797.306.577	0	0	3.830.416	0	801.136.993
483	Купување на мебел	0	1.696.000	0	0	0	1.696.000
485	Вложувања и нефинансиски средства	21.200.000	0	0	0	0	21.200.000
489	Капитални субвенции за претпријатија и невладини организации	5.406.000	0	0	0	0	5.406.000
49	**ОТПЛАТА НА ГЛАВНИЦА**	**7.632.000**	**0**	**0**	**0**	**0**	**7.632.000**
492	Отплата на главнина кон домашни институции	7.632.000	0	0	0	0	7.632.000

Врз основа на член 50 став (1) точка 3 од Законот за локалната самоуправа (''Службен весник на РМ'' бр.5/02 и ''Службен весник на РСМ'' бр.202/24), а во врска со член 85 став (1) од Статутот на Општина Гази Баба (''Службен гласник на Општина Гази Баба'' бр.2/06, 14/12, 10/13, 14/13, 12/14, 4/22 и 9/23), Градоначалникот на Општина Гази Баба донесе

Р Е Ш Е Н И Е

**ЗА ОБЈАВУВАЊЕ НА ОДЛУКАТА
ЗА ИЗВРШУВАЊЕ НА БУЏЕТОТ НА
ОПШТИНА ГАЗИ БАБА ЗА 2026 ГОДИНА**

1. Се објавува Одлуката за извршување на Буџетот на Општина Гази Баба за 2026 година, што Советот на Општина Гази Баба ја донесе на седницата одржана на 24 декември 2025 година.

2. Ова решение влегува во сила со денот на донесувањето, а ќе се објави во ''Службен гласник на Општина Гази Баба''.

**Број 08-10312/26
од 25 декември 2025 година
Скопје**

**ГРАДОНАЧАЛНИК
НА ОПШТИНА ГАЗИ БАБА,
Бобан Стефковски, с.р.**

Врз основа на член 36 став (1) точка 2 од Законот за локалната самоуправа ("Службен весник на РМ" бр.5/02 и "Службен весник на РСМ" бр.202/24), член 23 став (8) од Законот за финансирање на единиците на локалната самоуправа ("Службен весник на РМ" бр.61/04, 96/04, 67/07, 156/09, 47/11, 192/15, 209/18 и "Службен весник на РСМ" бр.244/19, 53/21, 77/21, 150/21, 173/22, 170/24 и 37/25) и член 151 став (2) од Деловникот на Советот на Општина Гази Баба ("Службен гласник на Општина Гази Баба" бр.4/06 и 12/13), Советот на Општина Гази Баба на седмата седница одржана на 24 декември 2025 година, донесе

О Д Л У К А

ЗА ИЗВРШУВАЊЕ НА БУЏЕТОТ НА ОПШТИНА ГАЗИ БАБА ЗА 2026 ГОДИНА

Член 1

Буџетот на Општина Гази Баба за 2026 година (во понатамошниот текст: Буџет), се извршува според одредбите на оваа одлука.

Член 2

Буџетот на Општината се состои од: Основен буџет, Буџет на дотации, Буџет на донации, Буџет на заеми и Буџет на самофинансирачки активности.

Член 3

Корисниците на средствата на Буџетот се должни утврдените средства во Буџетот да ги користат наменски, рационално и економично согласно нивните субпотпрограми утврдени во согласност со програмите и потпрограмите.

Член 4

(1) Приходите што се утврдени со Буџетот не се фиксно определени. Промени во буџетот можат да се вршат во рамките на вкупно утврдениот износ на приходи.

(2) Расходите утврдени со буџетот се максимални износи над кои буџетските корисници не можат да преземаат обврски.

(3) За да се преземат нови обврски до Советот на Општината мора да се предложи нов извор на средства или да се предложи намалување на другите расходи во соодветен износ.

Член 5

(1) Градоначалникот на општината ја следи реализацијата на планот на приходите и другите приливи, расходите и другите одливи на Буџет на општината.

(2) Градоначалникот на Општината во случај кога очекуваните приходи и други приливи на основните буџети се реализираат на повисоко ниво од планираното може да изврши дополнителни отплати на главнина и камата на долг.

(3) Доколку во текот на извршувањето на Буџетот, Градоначалникот на општината оцени дека се неопходни позначајни прераспределби на одобрените средства со буџетот или дека реализацијата на приходите и другите приливи значително отстапува од планот му предлага на Советот на Општината изменување и дополнување на Буџетот.

(4) Советот на Општината на предлог на Градоначалникот ги донесува измените и дополнувањата на Буџетот најдоцна до 15 ноември во тековната година.

Член 6

(1) Пренамената на средствата во рамките на одобрените буџети на буџетските корисници им ја одобрува Советот на општината.

(2) Во рамките на расходите утврдени со Буџетот на буџетскиот корисник, корисникот може да врши прераспределба меѓу расходните ставки, програми и потпрограми по претходно одобрување од Советот на општината.

(3) Одобрените средства со буџетот на ниво на ставка во рамките на потпрограмите, не можат да бидат намалени повеќе од 20% со прераспределби во тековната фискална година.

(4) Одобрените средства за плати и надоместоци во рамките на буџетот не може да се зголемат со прераспределби повеќе од 10%.

Член 7

Буџетските корисници, во услови кога во буџетот на дотации, буџетот на донации, буџетот на заеми и буџетот на самофинансирачки активности планираните приходи и други приливи не се реализираат односно се реализираат над планираниот износ, доставуваат барање за намалување/зголемување на планот на приходите и другите приливи и планот на одобрените средства во овие буџети, кои Градоначалникот ги доставува до Советот на општината на одобрување.

Член 8

Буџетските корисници по усвојувањето на буџетот, изготвуваат годишен финансиски план по квартали, за користење на одобрените средства. Користењето на средствата во даден квартал буџетскиот корисник го извршува врз основа на финансискиот план по месеци. Градоначалникот до Министерството за финансии доставува квартален извештај за извршување на буџетот (Образец К1), квартален извештај за достасани ненамирени обврски (Образец К2) и квартален извештај за промените на состојбата на секое задолжување (Образец К3) во рок од еден месец по завршувањето на кварталот.

Член 9

(1) Исплатата на платите и на надоместоците на вработените од општината и од локалните јавни установи ќе се извршува во рамките на обезбедените средства во буџетот, законите и колективните договори.

(2) Вредноста на бодот за пресметување на платата на државните службеници се утврдува секоја година со Одлука за утврдување на вредноста на бодот за платите на државните службеници, која ја донесува советот на општината.

(3) За вработените што немаат статус на државни службеници вредноста на бодот за утврдување на платите изнесува 15,50 денари.

(4) На вработените во општината им следува исплата на надомест (регрес) за годишен одмор, во висина од најмалку 60% од просечната месечна нето плата во РМ, објавена до денот на исплатата, кој се исплатува еднаш во годината.[1]

(5) На вработените во општината кои ги исполнуваат условите во тековната година, им следува исплата на јубилејна награда, во висина определена со Колективен договор.[2]

(6) Вработените во општината имаат право на новогодишен надоместок (тринаесетта плата) согласно колективен договор, во висина утврдена помеѓу работодавачот и претставникот на синдикалната организација кај работодавачот и изнесува најмалку 20% од просечната месечна нето плата во РМ, доколку работодавачот има услови за тоа.[3]

---

[1] Член 33 од Колективен договор за административните службеници и други вработени во Општината Гази Баба, бр.08-1113/1 од 09.01.2023 година

[2] Член 32 од Колективен договор за административните службеници и други вработени во Општината Гази Баба, бр.08-1113/1 од 09.01.2023 година

[3] Член 36 од Колективен договор за административните службеници и други вработени во Општината Гази Баба, бр.08-1113/1 од 09.01.2023 година

(7) Исплатата на платите кај јавните локални установи се утврдува согласно колективните договори и утврдената вредност на платите на ниво на Министерствата кои вршат соодветно финансирање на платите на вработените.

(8) Исплатата на плати од локалните установи кои се финансираат од блок дотациите ја контролира и одобрува Министерството за финансии на РМ.

(9) Буџетските корисници се должни најдоцна до 25-ти во месецот до општината да достават барање за одобрување на средствата за плати при што треба да приложат во два примероци:

- Образец ПДП-МП И МП-1;
- Образец ИР (Интерна рекапитулација)
- Образец Ф1 (истиот снимен и на еден од медиумите ЦД, е-маил, во ексел формат) за месецот за кој се однесува исплатата.

(10) Во случај на нови вработувања, локалните јавни установи што се финансираат од буџет на дотации се должни да достават известување до Општина Гази Баба за обезбедени финансиски средства, согласност од надлежното министерство и министерството за финансии, и да приложат Образец М-1, и одобрение од Градоначалникот на Општина Гази Баба за новото вработување.

Член 10

(1) На членовите на Советот на Општина Гази Баба, им припаѓа месечен надоместок за присуство на седниците на Советот и надоместок за патните и дневните трошоци.

(2) Месечниот надоместок за присуство на седници на Советот, се утврдува во процентуален износ од 70% од просечната месечна нето плата во Републиката исплатена за претходната година.

(3) На Претседателот на советот за раководењето и организирањето на работата на советот, месечниот надоместок од став 2 на овој член се зголемува за 30%.

(4) Месечниот надоместок за присуство на седниците на Советот се исплатува на членовите на Советот за присуство на сите седници на Советот што ќе се одржат во тековниот месец. Месечниот надоместок за присуство на седниците на Советот се намалува за 30% за секое отсуство на членовите на Советот од седница на Советот во тековниот месец.

(5) Месечниот надоместок за присуство на седниците на Советот не се исплатува, доколку членот на Советот не присуствувал на ниту една седница на Советот во тековниот месец. Месечниот надоместок за присуство на седниците не се исплатува, доколку Советот во тековниот месец не одржал седница.

Член 11

За избраните и именуваните лица во општината, односно Градоначалникот на Општина Гази Баба, појдовната основа за одредување на коефициент за утврдување на плата е определен според бројот на жители во општината помножен со основицата утврдена согласно со членот 11 од Законот за плата и другите надоместоци на пратениците во Собранието и други избрани и именувани лица во Република Македонија, и тој коефициент изнесува 3,4 со оглед на тоа дека Општина Гази Баба има над 50.000 жители.

Член 12

(1) Општината врши збирна и поединечна контрола на доставените пресметки за исплата на плати и надоместоци.

(2) По извршената контрола согласно планираните средства во буџетот на општината, збирната пресметка и поединечните пресметки, Градоначалникот ги доставува до ресорното министерство преку кое се трансферираат блок дотациите.

(3) Ресорните министерства, доставените пресметки за исплатата на платите и надоместоците ги доставуваат до министерството за финансии, за контрола и евиденција.

Член 13

(1) На вработениот за време на службено патување во земјата му се надоместуваат трошоците за дневница, трошоците за превоз и трошоците за ноќевање.

(2) Дневницата за службено патување се пресметува од часот на тргнувањето на работникот на службеното патување до часот на враќање со превозното средство и тоа:

- дневница во висина од 700,00 денари, ако службеното патување траело повеќе од 12 часа и
- дневница во висина од 350,00 денари ако службеното патување траело од 8 до 12 часа.

(3) Одредбите од став (2) алинеја 1 и алинеја 2 на овој член се применуваат само доколку се предвидени средства за таа намена во буџетот на општината.

(4) Надоместокот за дневница за службено патување во странство ќе се исплаќа во износ од:

- 50% од утврдената дневница, ако се поднесе сметка за сместување, како и во случаи кога сместувањето не паѓа на товар на органот на управата;
- 20% од утврдената дневница, ако издатоците за сместувањето и исхраната не паѓаат на товар на органот на управата; и
- 5% од утврдената дневница, ако издатоците за стручно оспособување и усовршување не паѓаат на товар на органот на државната управа, а престојот е над 30 дена. Под стручно усовршување се подразбира посета на семинари, курсеви, симпозиуми и други видови средби организирани во странство на мултилатерална и билатерална основа.

Член 14

Во случај на боледување подолго од шест месеци или во случај на потешки последици од елементарни непогоди во смисла на Законот за заштита и спасување, и други случаи, на работникот во општината може да му се исплати помош до висина на една последно исплатена просечна месечна плата во општината.

Член 15

Во случај на смрт на вработениот во општината, на неговото семејство му се исплаќа парична помош во висина од три основици чиј износ се утврдува на денот на донесување на одлуката за исплата, согласно Колективен договор на ниво на работодавач.

Член 16

(1) На вработениот во општината и ЈКП "Гази Баба - 2007" - Скопје во случај на смрт на член од потесното семејство (родител, брачен другар, деца родени во брак или вон брак, посиноци, посвоени деца и деца земени на издржување) му се исплаќа парична помош во висина определена со Колективен договор на ниво на работодавач.

(2) Во случај на непрекинато боледување подолго од 6 месеци на вработениот му се исплатува еднократна парична помош во висина од една последна просечна нето плата исплатена кај работодавачот.

(3) Во случај на потешки последици од елементарни непогоди, работодавачот може на вработениот да му исплати парична помош, најмалку во висината на една основица од просечна нето плата во Република Северна Македонија.

Член 17

(1) Надоместоците кои се утврдени во членовите 15 и 16 од оваа одлука се исплатуваат по претходно доставено барање во тековната, односно во наредната година.

(2) За сите исплати важи правилото: Исплатите се вршат врз основа на претходно оформена и комплетирана документација и донесено решение од страна на Градоначалникот на општината.

Член 18

(1) Надоместоците за отпремнина за пензионирање на вработениот во општината се исплаќа врз основа на член 9 став (1) алинеја 2 и став 2 од Законот за исплата на платите од средствата на трансфери при пензинирање, Програма ЕО - општинска администрација, потставка 464940 - трансфери при пензинирање.

(2) Надоместокот за отпремнина изнесува двократен износ од платата исплатена во РМ, за соодветниот месец во кој работникот заминува во пензија.

Член 19

(1) Користењето на средствата од Буџетот на општината за вршење на функциите на буџетските корисници, се набавуваат со веродостојни документи во кои посебно се искажуваат расходите по поодделни ставки, почитувајќи ги одредбите од Законот за јавните набавки.

(2) Набавката на стоки и вршењето на услуги може да се врши и со сметкопотврди (во готово) во случај кога за расходите не може да се издаде фактура и само во ограничени поединечни износи (во готово плаќање) до 6.000,00 денари и задолжително мора да биде приложена фискална сметка, при што расходите треба да бидат искажани по класификација на соодветниот расход.

Член 20

(1) За средствата утврдени во Буџетот на општината во рамките на резервите (за тековни и постојана резерва) одлучува Советот на општината а ги извршува Градоначалникот и за тековната резерва (непредвидливи расходи) одлучува Градоначалникот но најмногу до 50.000,00 денари во поединечен случај при што во износот не влегува персоналниот данок на доход.

(2) За користењето на средствата од постојаната резерва за надомест на штета од природни непогоди, епидемии и други несреќи, во смисол на член 34 од Законот за заштита и спасување, одлучува Советот на Општина Гази Баба.

(3) Заедно со завршната сметка за претходната година, Градоначалникот на општината поднесува до Советот на општината, извештај за користењето на средствата на буџетската резерва.

Член 21

(1) Во општината може да се вработуваат нови работници и да се пополнуваат испразнети работни места само под услов, ако за тоа се обезбедени средства во буџетот на општината.

(2) За обезбедените средства Градоначалникот на општината дава писмено известување за обезбедените средства, по претходно дадено позитивно мислење од министерство за информатичко општество и администрација и согласно актот за систематизација.

(3) Локалните јавни установи кои се финансираат со блок дотации можат да вработуваат нови работници, доколку се обезбедени средства во Буџетот на Република Северна Македонија за што писмено известување дава Министерството за финансии, врз основа на барање од градоначалникот на општината до надлежното министерство за потребата од вработување во локалните јавни установи, со соодветна пропратна документација.

Член 22

(1) Кога приходите што му припаѓаат на Буџетот се погрешно уплатени или се наплатени во износ поголем од утврдениот, погрешно или повеќе наплатениот износ се враќа првенствено на товар на видот на приходите на кои се уплатени, а доколку такви приходи нема, тогаш на терет на другите приходи на Буџетот.

(2) Повратот на погрешно или на повеќе уплатени, односно наплатени приходи се врши со решение на Градоначалникот, освен во случаите каде надлежноста им припаѓа на други органи.

Член 23

Корисниците на буџетските средства доставуваат: месечни и тримесечни извештаи за трошењето на средствата, набавките на капитални средства и месечни и тримесечни извештаи за обврските постари од 30 дена до Градоначалникот.

Член 24

Средствата утврдени во Буџетот и распоредени во поодделните програми и потпрограми ги извршува Градоначалникот на општината.

Член 25

Потписник на сметката на Буџетот на општината е Градоначалникот на општината.

Член 26

Буџетот на Општина Гази Баба се извршува до 31 декември 2026 година.

Член 27

Оваа одлука влегува во сила со денот на објавувањето во "Службен гласник на Општина Гази Баба", а ќе започне да се применува од 1 јануари 2026 година.

Број 09-10072/28
од 24.12.2025 година
Скопје

ПРЕТСЕДАТЕЛ
НА СОВЕТ НА ОПШТИНА ГАЗИ БАБА,
Виктор Трпевски, с.р.

Врз основа на член 50 став (1) точка 3 од Законот за локалната самоуправа (''Службен весник на РМ'' бр.5/02 и ''Службен весник на РСМ'' бр.202/24), а во врска со член 85 став (1) од Статутот на Општина Гази Баба (''Службен гласник на Општина Гази Баба'' бр.2/06, 14/12, 10/13, 14/13, 12/14, 4/22 и 9/23), Градоначалникот на Општина Гази Баба донесе

Р Е Ш Е Н И Е

ЗА ОБЈАВУВАЊЕ НА ОДЛУКАТА ЗА КОРИСТЕЊЕ НА СРЕДСТВА ОД ПОСТОЈАНА И ТЕКОВНА РЕЗЕРВА

1. Се објавува Одлуката за користење на средства од постојана и тековна резерва, што Советот на Општина Гази Баба ја донесе на седницата одржана на 24 декември 2025 година.

2. Ова решение влегува во сила со денот на донесувањето, а ќе се објави во ''Службен гласник на Општина Гази Баба''.

Број 08-10312/27
од 25 декември 2025 година
Скопје

ГРАДОНАЧАЛНИК
НА ОПШТИНА ГАЗИ БАБА,
Бобан Стефковски, с.р.

Врз основа на член 62 став (1) од Законот за локалната самоуправа ("Службен весник на РМ" бр.5/02 и "Службен весник на РСМ" бр.202/24), член 31 од Законот за финансирање на единиците на локалната самоуправа ("Службен весник на РМ" бр.61/04, 96/04, 67/07, 156/09, 47/11, 192/15, 209/18 и "Службен весник на РСМ" бр.244/19, 53/21, 77/21, 150/21, 173/22, 170/24 и 37/25) и член 151 став (2) од Деловникот на Советот на Општина Гази Баба ("Службен гласник на Општина Гази Баба" бр.4/06 и 12/13), Советот на Општина Гази Баба на седмата седница одржана на 24 декември 2025 година, донесе

О Д Л У К А

ЗА КОРИСТЕЊЕ НА СРЕДСТВА ОД ПОСТОЈАНА И ТЕКОВНА РЕЗЕРВА

Член 1

Со оваа одлука се одобрува користење и распределба на средства утврдени во Буџетот на општината во рамките на резервите и тоа:

- За исплата на износите на постојана и тековна резерва, но најмногу до 50.000,00 денари во поединечни случаи одлучува и ги извршува Градоначалникот, при што во износот не влегува персоналниот данок на доход,

- За исплата на износите на постојана и тековна резерва над 50.000,00 денари во поединечни случаи, одлучува Советот на Општината Гази Баба, а ги извршува Градоначалникот.

Член 2

Под непланирани односно непредвидени расходи, се подразбираат расходи настанати од елементарни непогоди предизвикани од виша сила (поплава, пожар, земјотрес, суша, град и слично) помош при лекување, издавање книги, разни спонзорства, хуманитарни потреби, комеморации и други недефинирани трошоци кои не се предвидени во Буџетот на Општина Гази Баба за 2026 година.

Член 3

За трошење на средствата од членот 1 од оваа одлука, надлежен е Градоначалникот на општината.

Член 4

Оваа одлука влегува во сила со денот на објавувањето во "Службен гласник на Општина Гази Баба", а ќе започне да се применува од 1 јануари 2026 година.

Број 09-10072/29
од 24.12.2025 година
Скопје

ПРЕТСЕДАТЕЛ
НА СОВЕТ НА ОПШТИНА ГАЗИ БАБА,
Виктор Трпевски, с.р.

Врз основа на член 50 став (1) точка 3 од Законот за локалната самоуправа ("Службен весник на РМ" бр.5/02 и "Службен весник на РСМ" бр.202/24), а во врска со член 85 став (1) од Статутот на Општина Гази Баба ("Службен гласник на Општина Гази Баба" бр.2/06, 14/12, 10/13, 14/13, 12/14, 4/22 и 9/23), Градоначалникот на Општина Гази Баба донесе

Р Е Ш Е Н И Е

ЗА ОБЈАВУВАЊЕ НА ОДЛУКАТА
ЗА УТВРДУВАЊЕ НА БЛАГАЈНИЧКИ
МАКСИМУМ ЗА 2026 ГОДИНА

1. Се објавува Одлуката за утврдување на благајнички максимум за 2026 година, што Советот на Општина Гази Баба ја донесе на седницата одржана на 24 декември 2025 година.

2. Ова решение влегува во сила со денот на донесувањето, а ќе се објави во "Службен гласник на Општина Гази Баба".

Број 08-10312/28
од 25 декември 2025 година
Скопје

ГРАДОНАЧАЛНИК
НА ОПШТИНА ГАЗИ БАБА,
Бобан Стефковски, с.р.

Врз основа на член 36 став (1) точка 15 и член 62 став (1) од Законот за локалната самоуправа ("Службен весник на РМ" бр.5/02 и "Службен весник на РСМ" бр.202/24), член 183 став (2) од Законот за платежни услуги и платни системи ("Службен весник на РСМ" бр.90/22, 64/24, 37/25 и 144/25) и член 151 став (2) од Деловникот на Советот на Општина Гази Баба ("Службен гласник на Општина Гази Баба" бр.4/06 и 12/13), Советот на Општина Гази Баба на седмата седница одржана на 24 декември 2025 година, донесе

О Д Л У К А

ЗА УТВРДУВАЊЕ НА БЛАГАЈНИЧКИ МАКСИМУМ ЗА 2026 ГОДИНА

Член 1

Со оваа одлука се утврдува благајничкиот максимум за 2026 година, во износ од 120.000,00 денари.

Член 2

Готовите пари во благајната, примени по сите основи се уплатуваат на сметката кај носителот на платен промет истиот ден, а најдоцна наредниот ден од денот на наплатата.

Член 3

Оваа одлука влегува во сила со денот на објавувањето во "Службен гласник на Општина Гази Баба", а ќе започне да се применува од 1 јануари 2026 година.

Број 09-10072/30
од 24.12.2025 година
Скопје

ПРЕТСЕДАТЕЛ
НА СОВЕТ НА ОПШТИНА ГАЗИ БАБА,
Виктор Трпевски, с.р.

Врз основа на член 50 став (1) точка 3 од Законот за локалната самоуправа ("Службен весник на РМ" бр.5/02 и "Службен весник на РСМ" бр.202/24), а во врска со член 85 став (1) од Статутот на Општина Гази Баба ("Службен гласник на Општина Гази Баба" бр.2/06, 14/12, 10/13, 14/13, 12/14, 4/22 и 9/23), Градоначалникот на Општина Гази Баба донесе

Р Е Ш Е Н И Е

ЗА ОБЈАВУВАЊЕ НА ПЛАНОТ НА ПРОГРАМИ ЗА РАЗВОЈ НА ОПШТИНА ГАЗИ БАБА

- За изградба на детска градинка во населено место Инџиково -

1. Се објавува Планот на програми за развој на Општина Гази Баба - За изградба на детска градинка во населено место Инџиково, што Советот на Општина Гази Баба го донесе на седницата одржана на 24 декември 2025 година.

2. Ова решение влегува во сила со денот на донесувањето, а ќе се објави во "Службен гласник на Општина Гази Баба".

Број 08-10312/29
од 25 декември 2025 година
Скопје

ГРАДОНАЧАЛНИК
НА ОПШТИНА ГАЗИ БАБА,
Бобан Стефковски, с.р.

Врз основа на член 62 став (1) од Законот за локалната самоуправа ("Службен весник на РМ" бр.5/02 и "Службен весник на РСМ" бр.202/24), член 23 став (6) од Законот за финансирање на единиците на локалната самоуправа ("Службен весник на РМ" бр.61/04, 96/04, 67/07, 156/09, 47/11, 192/15, 209/18 и "Службен весник на РСМ" бр.244/19, 53/21, 77/21, 150/21, 173/22, 170/24 и 37/25) и член 151 став (2) од Деловникот на Советот на Општина Гази Баба ("Службен гласник на Општина Гази Баба" бр.4/06 и 12/13), Советот на Општина Гази Баба на седмата седница одржана на 24 декември 2025 година, донесе

П Л А Н

НА ПРОГРАМИ ЗА РАЗВОЈ НА ОПШТИНА ГАЗИ БАБА

- За изградба на детска градинка во населено место Инџиково -

Член 1

Советот на Општина Гази Баба донесе План на програми за развој на Општина Гази Баба - За изградба на детска градинка во населено место Инџиково.

Член 2

ПРИЛОГ 3

Образец В 1

ПЛАН НА ПРОГРАМИ ЗА РАЗВОЈ

Име на буџетска програма	**ДЕТСКИ ГРАДИНКИ**	Ознака на буџетска/општинска програма	В
Развојна потпрограма	**Изградба на нова детска градинка во н.м. Инџиково**	Ознака на развојна потпрограма	ВАИ
Лице за контакт	**Сашо Трајков**	Тел. и телефакс	02/ 322 66 55
Функција:	**Раководител на сектор за локален економски развој и европски интеграции**	Е-маил	contact@gazibaba.gov.mk

	ОПИС
Цели на развојната потпрограма (идентификација на цели кои ќе се постигнат со реализација на развојната потпрограма)	Да се изгради објектот на новата детска градинка со капацитет за престој на 60 деца во н.м. Инџиково до крајот на 2026 година; Да се обезбедат квалитетни и современи услови за згрижување и едукација на деца од предшколска возраст од сите населените места кои гравитираат во регионот на Инџиково Да се обезбедат највисоките стандарди за енергетска ефикасност на новиот објект за детска градинка;
Планирани активности	1 - Изработка на архитектонски и технички (основен) проект; 2 - Ревизија на проектот; 3 - Добивање на одобрение за градба; 4 - Распишување на јавен повик за јавна набавка; 5 - Изградба на објектот на новата детска градинка во н.м. Инџиково до крајот на 2026 година; 5 - Вршење надзор при изградбата;

Очекувани резултати / ефекти	1- Изградба на новата детска градинка со капацитет за 60 деца до крајот на 2026 год; 2 - Создавање на квалитетни и современи услови за примарна едукација на децата 3 - Оптимизација на трошоците за одржување и потрошена електрична и толинска енергија на објектот на новата детска градинка според највисоките стандарди за енергетска ефикасност; 4 - Зголемување и унапредување на општествените наставни и вонанаставни активности на децата и заедницата.
Ризик и претпоставки	Неуспешна јавна набавка; локални временски услови и терен за работа; пробивање на финансиската конструкција.
Датум на започнување со имплементација на проектот	Октомври 2024 година
Датум на завршување на проектот	Октомври 2026 година
Вкупна вредност	**47,495,639.00**
Име на студија	**ЗА ИЗГРАДБА НА ДЕТСКА ГРАДИНКА ВО Н.М. ИНЏИКОВО КП 396.1, КО ИНЏИКОВО, ОПШТИНА ГАЗИ БАБА - СКОПЈЕ**
Ниво на студија*	ГП
Автор/Фирма, седиште	**МБМ Архитекти ДООЕЛ Скопје**
Датум на изготвување на проектна документација	**2024 година**

		2025	2026	2027
Индикатори		22,833,581.00	24,662,058.00	0.00

*ДИП=Документ за идентификација на проектот (студија)
ИП = Идеен проект
ГП=Главен проект

ПФС=Пред-физибилити студија
ФС=Физибилити студија

ФИНАНСИСКА КОНСТРУКЦИЈА

Извор на финансирање	Статус на финансирање*	Динамика на финансирање						
		Вкупен износ на проектот во МКД	**Потрошено заклучно со 31/12/2023**	**Реализирани расходи за 2024**	**2025**	**2026**	**2027**	**По 2027 година**
1	2	3	4	5	6	7	8	9
Буџет (637)								
Буџетско учество								
ДДВ								
Самофинансирање (787)								
Вкупни донации								
Име на донатор**								
Име на донатор**								
Вкупни заеми								
Име на кредитор**								
Име на кредитор**								
Други извори на финансирање - Буџет на РС Македонија	С	47,495,639.00		0.00	22,833,581.00	24,662,058.00		
Вкупно		47,495,639.00		0.00	22,833,581.00	24,662,058.00		

** Ако е С= сигурен, внеси го датумот на потпишување на финансискиот договор или внеси КС = Квази сигурен, (што покажува дека договорот не е сеуште потпишан) или П = преговори (што покажува дека финансиерот е идентификуван и заинтересиран да го поддржи проектот).*

*** Тука да се наведат донаторите и кредиторите. Доколку има повеќе донатори или кредитори, да се внесе секој поодделно.*

****Да се наведат конкретните сопствени извори на инвеститорот (локална самоуправа, јавните претпријатија, регионални центри, невладини организации и др.)*

Член 3

Овој план влегува во сила со денот на објавувањето во ''Службен гласник на Општина Гази Баба''.

Број 09-10072/31
од 24.12.2025 година
Скопје

ПРЕТСЕДАТЕЛ
НА СОВЕТ НА ОПШТИНА ГАЗИ БАБА,
Виктор Трпевски, с.р.

Врз основа на член 50 став (1) точка 3 од Законот за локалната самоуправа ("Службен весник на РМ" бр.5/02 и "Службен весник на РСМ" бр.202/24), а во врска со член 85 став (1) од Статутот на Општина Гази Баба ("Службен гласник на Општина Гази Баба" бр.2/06, 14/12, 10/13, 14/13, 12/14, 4/22 и 9/23), Градоначалникот на Општина Гази Баба донесе

Р Е Ш Е Н И Е

ЗА ОБЈАВУВАЊЕ НА ОДЛУКАТА ЗА ИСПЛАТА НА СРЕДСТВА ОД БУЏЕТОТ НА ОПШТИНА ГАЗИ БАБА ЗА 2026 ГОДИНА, ЗА НАДОМЕСТОК НА ЧЛЕНОВИТЕ НА ИЗБОРНИТЕ ОРГАНИ ЗА ПОДГОТОВКА И СПРОВЕДУВАЊЕ НА ЛОКАЛНИТЕ ИЗБОРИ 2025 ГОДИНА

1. Се објавува Одлуката за исплата на средства од Буџетот на Општина Гази Баба за 2026 година, за надоместок на членовите на изборните органи за подготовка и спроведување на Локалните избори 2025 година, што Советот на Општина Гази Баба ја донесе на седницата одржана на 24 декември 2025 година.

2. Ова решение влегува во сила со денот на донесувањето, а ќе се објави во "Службен гласник на Општина Гази Баба".

Број 08-10312/30
од 25 декември 2025 година
Скопје

ГРАДОНАЧАЛНИК
НА ОПШТИНА ГАЗИ БАБА,
Бобан Стефковски, с.р.

Врз основа на член 36 став (1) точка 15 и член 62 став (1) од Законот за локалната самоуправа ("Службен весник на РМ" бр.5/02 и "Службен весник на РСМ" бр.202/24), член 19 став (2), а во врска со член 88 став (4) од Изборниот законик ("Службен весник на РМ" бр.40/06, 136/08, 148/08, 155/08, 163/08, 44/11, 51/11, 142/12, 31/13, 34/13, 14/14, 30/14, 196/15, 35/16, 97/16, 99/16, 136/16, 142/16, 67/17, 125/17, 35/18, 99/18, 140/18, 208/18 и 27/19 и "Службен весник на РСМ" бр.98/19, 42/20, 74/21, 215/21, 58/24 и 76/24), член 2, 6, 10, 13, 14, 15, 16, 17 и 18 од Правилникот за критериумите за определување на надоместок на членовите на изборните органи, изборната администрација и ангажираните лица по налог на Државната изборна комисија за организирање и спроведување на изборен процес, бр.08-4741/1 од 14.11.2025 година, донесен од Државната изборна комисија и член 151 став (2) од Деловникот на Советот на Општина Гази Баба ("Службен гласник на Општина Гази Баба" бр.4/06 и 12/13), Советот на Општина Гази Баба на седмата седница одржана на 24 декември 2025 година, донесе

О Д Л У К А

ЗА ИСПЛАТА НА СРЕДСТВА ОД БУЏЕТОТ НА ОПШТИНА ГАЗИ БАБА ЗА 2026 ГОДИНА, ЗА НАДОМЕСТОК НА ЧЛЕНОВИТЕ НА ИЗБОРНИТЕ ОРГАНИ ЗА ПОДГОТОВКА И СПРОВЕДУВАЊЕ НА ЛОКАЛНИТЕ ИЗБОРИ 2025 ГОДИНА

Член 1

Со оваа одлука се одобрува исплата на средства од Буџетот на Општина Гази Баба за 2026 година, за надоместок на членовите на изборните органи за подготовка и спроведување на Локалните избори 2025 година.

Член 2

Вкупниот надоместок на членовите на изборните органи за подготовка и спроведување на Локалните избори 2025 година, по пресметка врз основа на податоци од Општинската изборна комисија Гази Баба, ќе се исплати од средствата предвидени во Буџетот на Општина Гази Баба за 2026 година, од Програма - А1 - изборни активности и референдуми, ставка 464.

Член 3

Се задолжува секторот за финансиски прашања да ја спроведе оваа одлука.

Член 4

Оваа одлука влегува во сила со денот на објавувањето во "Службен гласник на Општина Гази Баба", а ќе започне да се применува од 1 јануари 2026 година.

Број 09-10072/32
од 24.12.2025 година
Скопје

ПРЕТСЕДАТЕЛ
НА СОВЕТ НА ОПШТИНА ГАЗИ БАБА,
Виктор Трпевски, с.р.

Врз основа на член 50 став (1) точка 3 од Законот за локалната самоуправа ("Службен весник на РМ" бр.5/02 и "Службен весник на РСМ" бр.202/24), а во врска со член 85 став (1) од Статутот на Општина Гази Баба ("Службен гласник на Општина Гази Баба" бр.2/06, 14/12, 10/13, 14/13, 12/14, 4/22 и 9/23), Градоначалникот на Општина Гази Баба донесе

Р Е Ш Е Н И Е

ЗА ОБЈАВУВАЊЕ НА ОДЛУКАТА ЗА ВОСПОСТАВУВАЊЕ НА МЕЃУОПШТИНСКА СОРАБОТКА ПОМЕЃУ ОПШТИНА ГАЗИ БАБА, ГРАД СКОПЈЕ И ОПШТИНИТЕ ВО ГРАДОТ СКОПЈЕ, ЗА ВРШЕЊЕ НА СТРУЧНО - АДМИНИСТРАТИВНИ РАБОТИ И ИЗДАВАЊЕ НА ОДОБРЕНИЕ ЗА ПОСТАВУВАЊЕ НА УРБАНА ОПРЕМА И ОДОБРЕНИЕ ЗА ВРШЕЊЕ ДЕЈНОСТ НАДВОР ОД ДЕЛОВЕН ПРОСТОР

1. Се објавува Одлуката за воспоставување на меѓуопштинска соработка помеѓу Општина Гази Баба, Град Скопје и општините во градот Скопје, за вршење на стручно - административни работи и издавање на одобрение за поставување на урбана опрема и одобрение за вршење дејност надвор од деловен простор, што Советот на Општина Гази Баба ја донесе на седницата одржана на 24 декември 2025 година.

2. Ова решение влегува во сила со денот на донесувањето, а ќе се објави во "Службен гласник на Општина Гази Баба".

Број 08-10312/31
од 25 декември 2025 година
Скопје

ГРАДОНАЧАЛНИК
НА ОПШТИНА ГАЗИ БАБА,
Бобан Стефковски, с.р.

Врз основа на член 14 и член 62 став (1) од Законот за локалната самоуправа (''Службен весник на РМ'' бр.5/02 и ''Службен весник на РСМ'' бр.202/24), член 4 од Законот за меѓуопштинска соработка (''Службен весник на РМ'' бр.79/09 и ''Службен весник на РСМ'' бр.241/24) и член 151 став (2) од Деловникот на Советот на Општина Гази Баба (''Службен гласник на Општина Гази Баба'' бр.4/06 и 12/13), а во врска со Одлуката за воспоставување на меѓуопштинска соработка помеѓу Град Скопје и општините во градот Скопје за вршење на стручно - административни работи и издавање одобрение за поставување на урбана опрема и одобрение за вршење дејност надвор од деловен простор (''Службен гласник на Град Скопје'' бр.13/25), Советот на Општина Гази Баба на седмата седница одржана на 24 декември 2025 година, донесе

О Д Л У К А

ЗА ВОСПОСТАВУВАЊЕ НА МЕЃУОПШТИНСКА СОРАБОТКА ПОМЕЃУ ОПШТИНА ГАЗИ БАБА, ГРАД СКОПЈЕ И ОПШТИНИТЕ ВО ГРАДОТ СКОПЈЕ, ЗА ВРШЕЊЕ НА СТРУЧНО - АДМИНИСТРАТИВНИ РАБОТИ И ИЗДАВАЊЕ НА ОДОБРЕНИЕ ЗА ПОСТАВУВАЊЕ НА УРБАНА ОПРЕМА И ОДОБРЕНИЕ ЗА ВРШЕЊЕ ДЕЈНОСТ НАДВОР ОД ДЕЛОВЕН ПРОСТОР

Член 1

Со оваа одлука се воспоставува меѓуопштинска соработка помеѓу Општина Гази Баба, Град Скопје и општините во градот Скопје и тоа: Аеродром, Бутел, Ѓорче Петров, Карпош, Кисела Вода, Сарај, Центар, Чаир и Шуто Оризари (во понатамошниот текст: општините во градот Скопје), заради поефикасно и поекономично вршење на надлежностите утврдени со закон, за остварување на заедничките интереси и цели преку вршење на стручно - административни работи и издавање одобрение за поставување на комунална, монтажно - демонтажна, рекламно - информативна и комерцијално - угостителска урбана опрема и издавање одобрение за вршење на угостителска, трговска и занаетчиска дејност надвор од деловен простор, на подрачјето на градот Скопје, од страна на Град Скопје во име и за сметка на општините во градот Скопје.

Член 2

Општина Гази Баба, Град Скопје и општините во градот Скопје, остварувањето на меѓуопштинската соработка утврдена во член 1 од оваа одлука, ќе ја вршат на начин утврден со Одлуката за воспоставување на меѓуопштинска соработка помеѓу Град Скопје и општините во градот Скопје за вршење на стручно - административни работи и издавање одобрение за поставување на урбана опрема и одобрение за вршење дејност надвор од деловен простор (''Службен гласник на Град Скопје'' бр.13/25), донесена од Советот на Град Скопје.

Член 3

Остварувањето на меѓуопштинската соработка помеѓу Општина Гази Баба, Град Скопје и општините во градот Скопје Град Скопје и општините во градот Скопје од член 1 од оваа одлука, ќе се извршува во времетраење на правната сила на оваа одлука.

Член 4

Се овластува Градоначалникот на Општина Гази Баба да склучи договор со градоначалниците на Град Скопје и општините во градот Скопје, во форма и содржина пропишана со Законот за меѓуопштинска соработка, во кој поблиску ќе се уредат прашањата особено во делот на:

- начинот и условите за вршење на стручно - административни работи и издавање одобрение за поставување на комунална, монтажно - демонтажна, рекламно - информативна и комерцијално - угостителска урбана опрема и издавање одобрение за вршење на угостителска, трговска и занаетчиска дејност надвор од деловен простор, на подрачјето на градот Скопје, од страна на Град Скопје во име и за сметка на општините во градот Скопје;
- начинот и условите на распределба на средства од комуналната такса;
- времетраењето на вршењето на заедничката надлежност (меѓуопштинска соработка); и
- начинот и условите за престанок на договорот и други прашања од интерес на заедничкото вршење на заедничката надлежност.

Член 5

Оваа одлука влегува во сила со денот на објавувањето во “Службен гласник на Општина Гази Баба“.

Број 09-10072/33
од 24.12.2025 година
Скопје

ПРЕТСЕДАТЕЛ
НА СОВЕТ НА ОПШТИНА ГАЗИ БАБА,
Виктор Трпевски, с.р.

СОДРЖИНА

ОДЛУКА за давање согласност на Одлуката за усвојување на Програмата за одржување на јавната чистота на јавните површини, на подрачјето на Општина Гази Баба за 2026 година 2

ОДЛУКА за давање согласност на Одлуката за усвојување на Програмата за одржување на јавното зеленило на јавните површини, на подрачјето на Општина Гази Баба за 2026 година; . . .4

ОДЛУКА за давање согласност на Одлуката за усвојување на Програмата за водоснабдување на населените места во руралниот дел на Општина Гази Баба за 2026 година 6

ОДЛУКА за давање согласност на Одлуката за усвојување на Развојна Програма за капитални инвестиции за набавка на возила за оддржување на јавната чистота и зеленилото на јавните површини на подрачјето на Општина Гази Баба и реконструкција на витални објекти од значителна важност за ЈКП "Гази Баба - 2007" - Скопје, за период 2026 - 2027 година 8

ОДЛУКА за давање согласност на Одлуката за усвојување на тримесечниот финансиски извештај за работа и резултатите од работењето на ЈКП "Гази Баба - 2007" - Скопје, за третото тримесечје од 2025 година 10

ОДЛУКА за давање согласност на Одлуката за утврдување на износот на надоместокот на трошоците за престој на деца што паѓа на товар на родителите 12

ОДЛУКА за давање согласност на Правилникот за утврдување нормативи, мерила и критериуми за утврдување на надоместок - цена на услугите, што паѓа на товар на родителите во ЈУДГ "Детска радост" - Општина Гази Баба - Скопје 14

ОДЛУКА за давање согласност на Одлуката за утврдување на износот на надоместокот на трошоците за престој на деца што паѓа на товар на родителите 16

ОДЛУКА за давање согласност на Правилникот за утврдување нормативи, мерила и критериуми за утврдување на надоместок - цена на услугите, што паѓа на товар на родителите во ЈУДГ "25 Мај" - Општина Гази Баба - Скопје 18

ОДЛУКА за давање согласност на Одлуката за ослободување од плаќање на месечен надомест за престој на децата во градинка за одредени категории на родители, за период до 31.12.2026 година 20

ОДЛУКА за изменување на Одлуката за еднократна парична помош на семејствата со новороденче или дете со старателство до една година, кои се со живеалиште на подрачјето на Општина Гази Баба 22

ОДЛУКА за изменување на Одлуката за намера за реализација на проект со заем од Проектот за енергетска ефикасност во јавниот сектор (ПСЕЕП) и овластување за потпишување на Иницијален договор 24

ПРОГРАМА за изменување и дополнување на Програмата за работа во областа на располагањето со градежно земјиште во сопственост на Република Македонија, на подрачјето на Општина Гази Баба за 2025 година 26

"Службен гласник на Општина Гази Баба" бр.22/25

Издавач Општина Гази Баба | главен уредник: Васко Апостоловски
ул. Архимедова бр.2 - Скопје | тел: 3 22 28 76, 3 22 56 55 | тираж :10 примероци

СОДРЖИНА

ПРОГРАМА за одржување на комуналната чистота и реализација на проекти од комуналната инфраструктура, преку ангажирање на невработени лица за потребите на Општина Гази Баба за 2026 година 31

ПРОГРАМА за работа во областа на располагањето со градежно земјиште во сопственост на Република Македонија, на подрачјето на Општина Гази Баба за 2026 година 37

ПРОГРАМА за работа на Советот на Општина Гази Баба за 2026 година 69

ПРОГРАМА за урбано планирање "Ф" на Општина Гази Баба за 2026 година 78

ПРОГРАМА за изградба, реконструкција, рехабилитација и одржување на локалните улици и патишта на Општина Гази Баба за 2026 година 101

ПРОГРАМА за улично осветлување на Општина Гази Баба за 2026 година 106

ПРОГРАМА за јавни дејности на Општина Гази Баба за 2026 година 111

ПРОГРАМА за основното образование на Општина Гази Баба за 2026 година 116

ПРОГРАМА за заштита на животната средина и природата на Општина Гази Баба за 2026 година 121

ПРОГРАМА за заштита и спасување на Општина Гази Баба за 2026 година 136

ПРОГРАМА за локален економски развој на Општина Гази Баба за 2026 година 142

БУЏЕТ на Општина Гази Баба за 2026 година 151

ОДЛУКА за извршување на Буџетот на Општина Гази Баба за 2026 година 223

ОДЛУКА за користење на средства од постојана и тековна резерва 230

ОДЛУКА за утврдување на благајнички максимум за 2026 година 232

ПЛАН на програми за развој на Општина Гази Баба - За изградба на детска градинка во населено место Инџиково 234

ОДЛУКА за исплата на средства од Буџетот на Општина Гази Баба за 2026 година, за надоместок на членовите на изборните органи за подготовка и спроведување на Локалните избори 2025 година 240

ОДЛУКА за воспоставување на меѓуопштинска соработка помеѓу Општина Гази Баба, Град Скопје и општините во градот Скопје, за вршење на стручно - административни работи и издавање на одобрение за поставување на урбана опрема и одобрение за вршење дејност надвор од деловен простор 242

"Службен гласник на Општина Гази Баба" бр.22/25
7 седница

Издавач Општина Гази Баба | главен уредник: Васко Апостоловски
ул. Архимедова бр.2 - Скопје | тел: 3 22 28 76, 3 22 56 55 | тираж :10 примероци